تازن معرڪن جي تاريخ

(تاريخ تازه نواءِ معارڪ)

منشي عطا محمد شڪارپوري

حڪيم نياز همايوني

سنڌي ادبي بورڊ

تازن معرڪن جي تاريخ

(تاريخ تازه نواءِ معارڪ)

هي ڪتاب اڪيڊمي آف ليٽرز پاڪستان اسلام آباد
جي مالي سهڪار سان شايع ڪيو ويو

تازن معرڪن جي تاريخ

(تاريخ تازه نواءِ معارڪ)

مؤلف:

منشي عطا محمد شڪارپوري

تصحيح، تحشيه ۽ تعليق:

عبدالحي حبيبي افغاني

مترجم:

حڪيم نياز همايوني

سنڌي ادبي بورڊ

ڄام شورو سنڌ

2005ع

چاپو پھريون | اپريل 2005ع | تعداد 1000

پاران ايم ايچ پنهور انسٽيٽيوٽ آف سنڌ اسٽڊيز، ڄامشورو.
Digitized by M. H. Panhwar Institute of Sindh Studies, Jamshoro.

[هن ڪتاب جا حق ۽ واسطا سنڌي ادبي بورڊ وٽ محفوظ]

قيمت: چار سؤ ستر روپيا
[Price: Rs. 470-00]

ملڻ جو هنڌ:
سنڌي ادبي بورڊ ڪتاب گهر
تلڪ چاڙهي حيدرآباد
(فون ۽ فئڪس نمبر 0222-633679)
Email Address: sindhiab@yahoo.com
Website: www.sindhiab.com

هيءُ ڪتاب سنڌي ادبي بورڊ پرنٽنگ پريس ڄامشورو ۾ مئنيجر سيد سڪندر علي شاهه ڇپيو ۽ انعام الله شيخ سيڪريٽري سنڌي ادبي بورڊ، ان کي ڇپائي پڌرو ڪيو.

ڇپائيندڙ پاران

جيئن فرد جي زندگيءَ ۾ ماضيءَ جو تجزيو سندس حال کي بهتر ۽ آئيندي کي روشن ڪرڻ ۾ مددگار ثابت ٿئي ٿو. تيئن قومن جي ڪهاڻيءَ ۾ بہ گذريل زمانن جو تذڪرو تمام گهڻي اهميت رکي ٿو. ڇاڪاڻ جو قومون پنهنجي ماضيءَ منجهان سبق پرائي، حال ۾ متحرڪ ۽ متوازن نيتي اختيار ڪندي، هڪ شاندار مستقبل جي اڏاوت مُمڪن بڻائي، پنهنجن ايندڙ نسلن لاءِ بهتر زندگي ۽ ماحول محفوظ ڪن ٿيون. پر اهڙي پَدَ کي پهچڻ لاءِ انتهائي ضروري آهي تہ قومون ۽ اُنهن جي قيادت، ماضيءَ جي اُپٽار سچائيءَ ۽ ايمانداريءَ سان ڪري سگهن. سندن لاءِ لازمي آهي تہ اُهي نہ رڳو پنهنجي عظمت ۽ خصوصيت کي ٺوس حاصلات جي بنياد تي بيان ڪن، پر پنهنجين اُوڻائين، غلطين ۽ ناڪامين کي بہ وڏي دل گردي سان قبول ڪرڻ کان نہ ڪيٻائين.

سنڌ جي تاريخ جو سڀ کان وڏو الميو اهو آهي تہ عام ماڻهو اُن جي عظيم دورن ۽ غير معمولي ڪردارن کان ئي دُرست نموني آشنا ناهي، پر اهو تہ پنهنجي تاريخ جي اونداهن ۽ ناڪاري پهلوئن کان بہ پوريءَ طرح واقف ناهي. انهيءَ تسلسل ۾ ايمانداريءَ کان ڪم وٺي جيڪڏهن چئجي تہ اڃا تائين سنڌ جي تاريخ مفصل ۽ معياري طريقي سان لکي ئي نہ وئي آهي، تہ ان ڳالهہ ۾ ڪو وڌاءُ نہ ٿيندو. شايد انهيءَ ڪري ئي سنڌ جي تاريخ جا اهم ۽ بُنيادي ماخذ (Origional Sources) گهڻي قدر اڄ بہ آسانيءَ سان دستياب نہ آهن، پر جي آهن بہ، تہ اڻپورا ۽ تاريخ لکڻ جي سائنسي هُنر کان ڪوهين ڏور آهن. اسان جي تاريخ سان لاڳاپيل گهڻي کان گهڻو مواد رزميہ شاعريءَ جي روپ ۾ موجود آهي، يا قصن ڪهاڻين جي ذريعي بيان ڪيل آهي، جڏهن تہ مؤرخن جي اڪثريت مورڳو علمي غير جانبداريءَ واري خوبيءَ کان ئي پالهي نظر اچي ٿي.

سنڌي ادبي بورڊ کي پنهنجي قيام کان وٺي انهيءَ معاملي جو تمام گهڻو احساس هُئو. انهيءَ ڪري بورڊ طرفان جيڪي مُهڙيون ۽ ابتدائي رٿائون جوڙيون ويون "سنڌ جي تاريخ جي رٿا" تن منجهان بُنيادي ۽ انتهائي اهم هُئي. ان ڏس ۾ سنڌ جي ناميارن عالمن ۽ محققن تمام گهڻي محنت ۽ جاکوڙ کان پوءِ، هن اداري جي تعاون سان ڪي انتهائي بُنيادي ۽ مُکيہ ڪتاب جوڙي تيار ڪيا، جن جديد سنڌ

جي شعوري اوسر ۽ قومي سُڄاڻپ بحال ڪرائڻ ۾ ڪليدي ڪردار ادا ڪيو. چچ نامو، تحفة الڪرام، مڪلي نامو، جنت السنڌ، تاريخ مظهر شاهجهاني، قديم سنڌ، تاريخ معصومي ۽ ٻيا ڪئين اهڙا اهم تاريخي ڪتاب آهن، جن سنڌ جي نئين نسل آڏو ماضيءَ بابت ڪيترين نيون حقيقتون نروار ڪيون. انهيءَ پورهئي کي ڳڻيندي شايد اسين فخر سان چئي سگهون ٿا اڄوڪي سنڌ کي سندس تاريخ بابت ڄاڻ ڏيڻ ۾ جن ادارن انتهائي اهم ڪردار ادا ڪيو آهي، تن ۾ سنڌي ادبي بورڊ جو نالو سر فهرست آهي.

اهڙي دعويٰ ڪندي به بهرحال اسان کي اقرار آهي ته سنڌ جي تاريخ جي حوالي سان اڃا تمام گهڻي ڪم ڪرڻ جي گُنجائش باقي آهي. اسين مڃون ٿا ته هن ڏس ۾ الائي ڪيترا گوشا اڃ به لڪل آهن، جن کي پڌري ڪرڻ بنا سنڌ نه پنهنجي حال جي دُرست ڪٿ ڪري سگهي ٿي، نه ئي مستقبل بابت بهتر رٿابندي جوڙي سگهي ٿي. انهيءَ ڪري سنڌي ادبي بورڊ جي موجوده ذميدارن، پڪو پَهُ ڪيو آهي ته اهي هن اڌ ۾ رُڪيل ڪم کي ترتيب ۽ ترجيح سان ٻيهر شروع ڪري، سنڌ واسين ۾ پنهنجي تاريخ بابت بهتر ادراڪ پيدا ڪرڻ لاءِ پتوڙيندا. انهيءَ ڏس ۾ اهو به طئه ڪيو ويو آهي ته پهرئين مرحلي ۾ بورڊ جي اشاعتي شعبي ۾ تاريخ تي لکيل مڙني مسودن کي جلد از جلد ڪتابي صورت ۾ پڌرو ڪرڻ لاءِ گهربل اُپاءَ ورتا وڃن ۽ ٻئي مرحلي ۾ تاريخ بابت محققن ۽ اسڪالرن کان نوان ڪتاب لکرايا وڃن. انهن ٻنهي مرحلن دوران اسان جي ڀرپور ڪوشش رهندي ته شايع ٿيل ڪتابن جي معيار ۽ ڪارج جو هر طرح سان خيال رکجي.

اداري جي اهڙي پاليسيءَ جي مدِ نظر ناميار محقق ۽ عالم ڊاڪٽر نبي بخش قاضي صاحب طرفان دُنيا جي تاريخ بابت ترجمو ڪيل ڪتاب Outline of World History ۽ مرزا عطا محمد شڪارپوريءَ جي لکيل مشهور ڪتاب **"تاريخ تازه نوائي معارڪ"** (جيڪو سنڌ جي سر موڙ شاعر، جاڪوڙي، عالم ۽ حڪيم مرحوم "نياز" همايونيءَ هٿان ترجمو ٿيل آهي) شايع ڪرڻ لاءِ اڳيرائي ڪئي وئي. خُدا جو شڪر آهي ته انهن مان پويون ڪتاب اڄ توهان جي هٿن تائين پهچي چُڪو آهي. ڪتاب پڙهڻ دوران اوهان کي معلوم ٿي ويندو ته تقريبن ڏيڍ صدي اڳ لکيل هيءَ تحرير **"تاريخ تازه نوائي معارڪ"**، لڳ ڀڳ ستيتاليهه سال اڳ ناميار محقق جناب عبدالحي افغاني صاحب سُڌاري سنواري بورڊ جي حوالي ڪئي، ته ان جو فارسي متن فوراً (1959ع) ۾ شايع ڪيو ويو. بعد ۾ ڪتاب جي اهميت کي محسوس ڪندي 1984ع ۾ اداري طرفان هن مشهور تاريخي ڪتاب جي سنڌي

ترجمي جي ذميداري محترم نياز همايوني صاحب کي سونپي ويئي. جنهن اها ذميداري احسن طريقي سان پوري ڪندي سنڌي ترجمي جو متن 1993ع ۾ بورڊ جي حوالي ڪيو.

اداري جي ناساز حالتن سبب ايترن سالن کان ٿيل هيءُ شاندار ترجمو مُختلف عُذرن، بهانن ۽ جوازن جي بار هيٺان دٻجي شايع نه ٿي سگهيو. بورڊ جي سيڪريٽريءَ طور مقرر ٿيندي ئي مون "تازن مُعرڪن جي تاريخ" جو اهو مسودو چنڊائي صاف ڪرائي، اُن جي اشاعت ڪرائڻ لاءِ اُپاءَ ورتا ۽ گهربل لوازمات پورا ڪندي اڳڀرائي ڪئي. خلوص دل ۽ وطن سان محبت وچان ٿيل انهيءَ اڳڀرائيءَ جو (خبرناهي ته چو) نتيجو اهو مليو، جو ڪتاب جي ڇپجڻ کان اڳ ئي ڪن مهربانن پاران اخبارن ۾ خطن، مضمونن، تبصرن ۽ تبرن جو سلسلو شروع ٿي ويو ۽ مُختلف حلقن طرفان هٿ جا گهڙيل الزام، انديشا ۽ انومان پڌرا ٿيڻ لڳا. جيئن ته اها سڄي هاءِ گهوڙا بدنيتيءَ تي ٻڌل ۽ چاٽي واٽي پيدا ڪيل هُئي، تنهنڪري بد دليءَ جو پيدا ٿيڻ لازمي هُئو، پر مون انهيءَ سلسلي ۾ پٽ ڏٺي جي هدايت:

"جنهن جو پيچ پنهونءَ سان، سا پاٽهئي ٿيندي پڌري."

تي عمل ڪندي هڪ لحظي لاءِ به همت نه هاري ۽ ڪتاب جي اشاعت جي سلسلي ۾ ڪنيل ڪيڏ قدم پوئتي نه ڪيو، نه ئي ڪم جي رفتار ۾ ڪمي آندي. لاڳاپيل ڪميٽين کان منظوري وٺڻ بعد ڪتاب جا پروف پڙهڻ ۽ مُناسب سنوار جي سلسلي ۾ اعتبار جوڳن ماهرن سان رابطو ڪيو ويو. جن جي محنت ۽ خلوص سان ڪيل پورهئي جي نتيجي ۾ هيءَ سوکڙي اڄ توهان جي هٿن تائين پهتي آهي.

"تازن معرڪن جي تاريخ" جي متن، مهاڳ، ۽ مُترجم ۽ مُدين جي وضاحتي نوٽن ۾ سندن طرفان ٿيل عرق ريزيءَ تي نظر وجهندي، پڙهندڙ آسانيءَ سان ڪتاب جي اهميت جو اندازو لڳائي ويندا، پر اداري جي مُک مُنتظم ۽ تاريخ جي شاگرد جي حيثيت ۾ مان هيٺين چند مشاهدن کي پيش ڪرڻ نهايت ضروري ٿو سمجهان:

1. جيتوڻيڪ هيءُ ڪتاب اٺويهين صديءَ جي سنڌ - افغان لاڳاپن ۽ انگريزن جي سنڌ تي حاڪميءَ جي ابتدائي مرحلي بابت اهم ترين ماخذن مان هڪ ۽ "اکين ڏٺي احوال" هُجڻ سان گڏ ان دور بابت بنيادي معلومات فراهم ڪندڙ دستاويز (Primary Source) طور تمام گهڻي اهميت رکي ٿو، پر پڪ سان نه ٿو چئي سگهجي ته ڪتاب جو ليکڪ پنهنجي ادراڪ ۽ وضاحتن ۾ مُڪمل طور غير جانبدار هُئو ۽ ڪيس مُيسر حقائق شڪ کان بالاتر هُئا.

2. ڪتاب جو ليکڪ سنڌ ڇائو هوندي به گهڻو تڻو غير سنڌي حاڪمن جي نه

رکو ويجهو، پر سندن ماتحت ٻہ رهيو. تنهنڪري اهو ضروري ناهي تہ سنڌ ۾ سنڌي ماڻهن بابت سندس مُشاهدا ۽ تجزيا، جيئن جو تيئن قبول ڪجن. البت اهو ضرور تسليم ڪري سگهجي ٿو تہ سندس قلم جي تيزيءَ ۽ جولان ڪان پنهنجو توڙي پرائو ڪوبہ بچي نہ سگهيو آهي. لائق مصنف جو لهجو ڪن هنڌن تي ايترو تہ سخت ۽ ڪڙو لڳي ٿو، جو ماهرن طرفان ڪتاب جي اهڙن حصن کي ايڊٽ ڪرڻ جي سخت ضرورت محسوس ڪئي وئي، پر علمي قدرن لاءِ احترام رکندي ايڊيٽر صاحبان طرفان ڪيترين ئي ترش ۽ ڪڙين ڳالهين/جملن کي جيئن جو تيئن رهڻ ڏنو ويو آهي. جنهنڪري سنڌي ترجمي جو مُڪمل متن ايڊٽ ڪندڙ ماهر حبيب الله صديقي صاحب جو چوڻ آهي تہ ڪين مجموعي طور تقريباً هڪ صفحي جيترو مواد ئي ايڊٽ ڪرڻ جي ضرورت پيش آئي.

3. ڪتاب پڙهندي آسانيءَ سان محسوس ٿيندو تہ مصنف جي طرز تحرير مٿان سندس روزاني زندگيءَ جي وهنوار ۽ ذاتي روزنامچي جو اثر سرس آهي ۽ ساڳيءَ طرح سندس لکٺيءَ تي معروضي حقيقت پسنديءَ جي پيٽ ۾ ذاتي احساسات جو رنگ وڌيڪ حاوي آهي. ان حوالي سان اهو تاثر پڻ پيدا ٿي سگهي ٿو تہ ڪو پروفيشنل مؤرخ ٺوس حقيقتن جي بُنياد تي ان دور جو تفصيل (Account) ڏيندي سنڌ جي تاريخ سان شايد وڌيڪ انصاف ڪري سگهي ها. ان هوندي بہ ڪتاب ۾ موجود بيان جي بي ساختگي (Spontaneousness) سنڌ جي تاريخ سان سلهاڙيل ڪئين حيرتناڪ واقعن بابت واضح اشارا ڏيندي، واقعن ۽ معاملن بابت سچائي معلوم ڪرڻ جي سلسلي ۾ وڌيڪ جاکوڙڻ تي اُتساهي ٿي.

4. ڪتاب جي ليکڪ اُن دور جي سياسي حالتن جو وچور ڏيڻ سان گڏوگڏ سنڌ جي معاشي، علمي ۽ معاشرتي ماحول تي بہ گهري نظر وڌي آهي ۽ تڏهوڪن پيرن، فقيرن، صوفين، بُزرگن، گادي نشينن، اميرن، ڪبيرن ۽ جاگيردارن وغيره جي خانگي زندگيءَ بابت پڻ نهايت دلچسپ معلومات ڏيئي، ڪتاب کي عام پڙهندڙ لاءِ موهيندڙ بڻايو آهي.

5. ڪتاب ۾ ڪيترا معاهدا، عهدناما، اقرار ناما، شجرا، نقشا، تصويرون، چوٽيون، نُڪتا ۽ شعر وغيره تفصيل سان ڏنل آهن، جيڪي اڳ شايد سنڌ جي تاريخ سان لاڳاپيل ڪنهن تحرير جو حصو نہ بڻجي سگهيا هُجن. بهرحال مجموعي طرح مصنف جي ٻوليءَ مٿان ادبي ۽ قصہ گوئيءَ جو چٽو اثر هئڻ ڪري، ڪتاب پڙهي پُورو ڪرڻ تي دل هرکي ٿي.

جيتريقدر مصنف جي زندگي، ڪمن ۽ ڪيريئر جو تعلق آهي تہ ان حوالي سان فارسي مسودي جي مُدير ۽ ڪتاب جي سنڌي مُترجم ايترو تفصيلي بحث ڪيو

آهي، جو ان ڏس ۾ وڌيڪ تبصرو ڪرڻ غير ضروري لڳي ٿو. خاص طور ڪتاب جي فارسي متن تي جناب عبدالحي افغانيءَ جي ڪيل محنت، سندس طرفان لکيل حاشين، واڌارن، وضاحتن ۽ ڏنل مستند اضافي معلومات کي ساراهڻ بنا رهي نہ ٿو سگهجي. سندس طرفان ترتيب ڏنل "تعليقات" وارو حصو هڪ تاريخي نوعيت جو ڪم آهي، جنهن سان ڪتاب جي اهميت ۽ خوبصورتيءَ کي چارچنڊ لڳي ويا آهن. ڪتاب پڙهڻ کانپوءِ، ڪوبہ پڙهندڙ سندس ايڊيٽنگ جي آرٽ جو مداح بڻجڻ کان رهي نہ ٿو سگهي. ساڳيءَ طرح جناب نياز همايوني صاحب جي ترجمي جي معيار، تفصيلي نوٽن ۽ اشارن بہ هن ڪتاب کي خوبصورت بنائڻ ۾ وسان نہ گهٽايو آهي. جيتوڻيڪ ڪن هنڌن تي وضاحتون ڏيندي لائق مترجم جو لهجو شاعراڻو ۽ صحافتي وڌيڪ ٿي وجي ٿو، پر تڏهن بہ اهڙيون وضاحتون پڙهندڙ کي حقيقتن جي ڪئين نون روپن سان آشنا ڪرائين ٿيون.

مدير ۽ مُترجم طرفان ٿيل انهيءَ پورهئي سان حصو ملائيندي سنڌي ترجمي جي ايڊيٽر جناب حبيب الله صديقي پڻ ڪتاب کي ڇپائيءَ جوڳو بنائڻ ۾ تمام گهڻي جستجو ڪئي آهي. هُن صاحب بار بار ڪتاب جي سنڌي متن کي نظر مان ڪڍيو، هر صُفحي ۽ سٽ تي گهرائيءَ سان غور ڪيو ۽ ڪتاب جي اشاعت کي ممڪن بنائڻ لاءِ اداري سان مڪمل سهڪار ڪيو. انهيءَ تسلسل ۾ مون بہ هڪ منتظم ۽ تاريخ جي شاگرد جي حيثيت ۾ ڪتاب کي معياري بنائڻ لاءِ نہ رڳو هر مُمڪن انتظامي سهڪار آڇيو، پر هر مرحلي تي ذاتي دلچسپي وٺندي، ڪتاب کي بهتر ۽ دلڪش بنائڻ جي ڪوشش ڪئي. ڪتاب جي مُڪمل ڏسٽي (Index) تهرائڻ کانسواءِ تقريباً هر صُفحي بابت پروف ريڊرن، ايڊيٽر، ڪمپوزرن ۽ ٻئي فني عملي سان ضروري مشورا ۽ بحث ڪري "تاريخ تازه نوائي معارڪ" جو سنڌي ترجمو بهتر کان بهتر طريقي سان پيش ڪرڻ جي ڪوشش ڪئي. ان ڏس ۾ اداري جي ڪارڪُنن: سيد سڪندر علي شاهہ، دين محمد ڪلهوڙي، عبدالحفيظ قريشي، عبدالصمد ٻبر، مسٽر سليم پُنّو ۽ فرحان علي پٺي طرفان ڪيل ڪوششن جي مڃتا نہ ڪرڻ بہ ناانصافي ٿيندي. مون کي پڪ آهي تہ سندن غير معمولي دلچسپي ۽ اُتساهہ کانسواءِ هيءَ حاصلات مُمڪن نہ ٿي سگهي ها. مان انهن سڀني ڪارڪنن جو بہ نهايت ئي تهہ دل سان شڪر گذار آهيان. اها اداري جي مڙني ڪارڪنن جي محنت آهي جو پنهنجي نوعيت جو هيءُ نهايت ئي اهم ۽ شاهڪار ڪتاب اوهان آڏو موجود آهي. مان يقين سان چئي سگهان ٿو تہ هيءُ ڪتاب نہ رڳو سنڌ جي ويجهي ماضيءَ جي تاريخ جي حوالي سان هڪ يادگار حيثيت حاصل ڪري وٺندو، پر گڏوگڏ اداري جي

ڪارڪردگيءَ جي حوالي سان پڻ ”مجتا جي سَنَدَ“ ثابت ٿيندو. ”تازن مُعرڪن جي تاريخ“ جي اشاعت مون لاءِ ذاتي طرح بہ انهيءَ اهم ترين حاصلات جو حصو آهي، جيڪا بورڊ ۾ مُنهنجي آمد کي ’سجايو‘ سمجهڻ ۾ معاون ۽ مددگار ثابت ٿي سگهي ٿي.

مون کي اُميد آهي تہ اهڙو ئي تعاون ڪتاب جي مهربان پڙهندڙن وٽان بہ پلئہ پوندو. جيڪي ڪتاب پڙهي پورو ڪرڻ کان پوءِ پنهنجن مشورن ۽ صلاحن سان ايندڙ ڇاپي کي وڌيڪ معياري ۽ معتبر بنائڻ ۾ اسان جي راهنمائي ڪندا. اسان اُنهن نقادن ۽ نُڪتہ چينن جي بہ آجيان ڪنداسين، جيڪي ڪتاب پڙهڻ بنا تبصرا ڪرڻ شروع ڪندا پر مون کي پڪ آهي تہ اهڙي رويي جي ڪري مايوس ٿيڻ بجاءِ اداري جي ڪارڪنن ۾ ڪم ڪرڻ لاءِ وڌيڪ جوش ۽ جذبو پيدا ٿيندو ۽ نتيجي ۾ تاريخ سان لاڳاپيل ڪي ٻيا اهم ڪتاب پڌرا ڪرڻ لاءِ ماحول سازگار ٿي ويندو.

ڄامشورو، سنڌ
17 - مارچ 2005ع
بمطابق 06 صفر 1426 هہ

انعام الله شيخ
سيڪريٽري
سنڌي ادبي بورڊ

سنڌ، جيڪا اسان جي لاءِ پنهنجي ماءُ سمان آهي، تنهن کي اسان ڪيئن ٿا انگريزن جي حوالي ڪري سگهون؟

غلام محمد لغاري

سنڌ، اسان پروچن جي سڳي ماءُ برابر آهي، جنهن جي ٿڃ مان پيڙهين کان اسان جي پرورش ٿيندي اچي ٿي، اولاد تي پيءُ ماءُ جا گهڻيئي حق هوندا آهن، انهيءَ ساڪ موجب اسان پنهنجي جان هن جيجل ماءُ جي قدمن تان قربان ڪري رهنداسين!

غلام محمد لغاري

ادا! هيءَ ننگ جي ترار، جا نياڻين توڏي موڪلي آهي، اها تون ڪڻ ۽ هن دين ۽ ملڪ جي دشمن (انگريز) سان وڙهه! حڪومت هميشه پاڻ وٽ ٻه رهڻي ڪانه آهي، نڪي ڪنهن دارا ۽ سڪندر وٽ جٽاءُ ڪيائين، مگر مردن جو نالو سدائين زنده رهندو. هن غلاميءَ جي حڪومت کان بهتر آهي ته ملڪ جي آزاديءَ لاءِ وڙهجي.

مير شير محمد خان جي ڀيڻ

احمد شاهہ ابدالي (دراني، سدوزئي)

هندستان جي رياست پٽيالہ ۾ موجود اصلي تصوير تان عڪس ورتل

(لاڳاپيل صفحو 1 ۽ 351)

تيمور شاه پټ احمد شاه ابدالي

(لاګاپيل صفحو 1 ټ 379)

شاه محمود پټ تیمور شاه پټ احمد شاه ابدالي

(لاګاپیل صفحو 12)

شهزادو کامران پټ شاه محمود پټ تیمور شاه

(لاګاپیل صفحو 26)

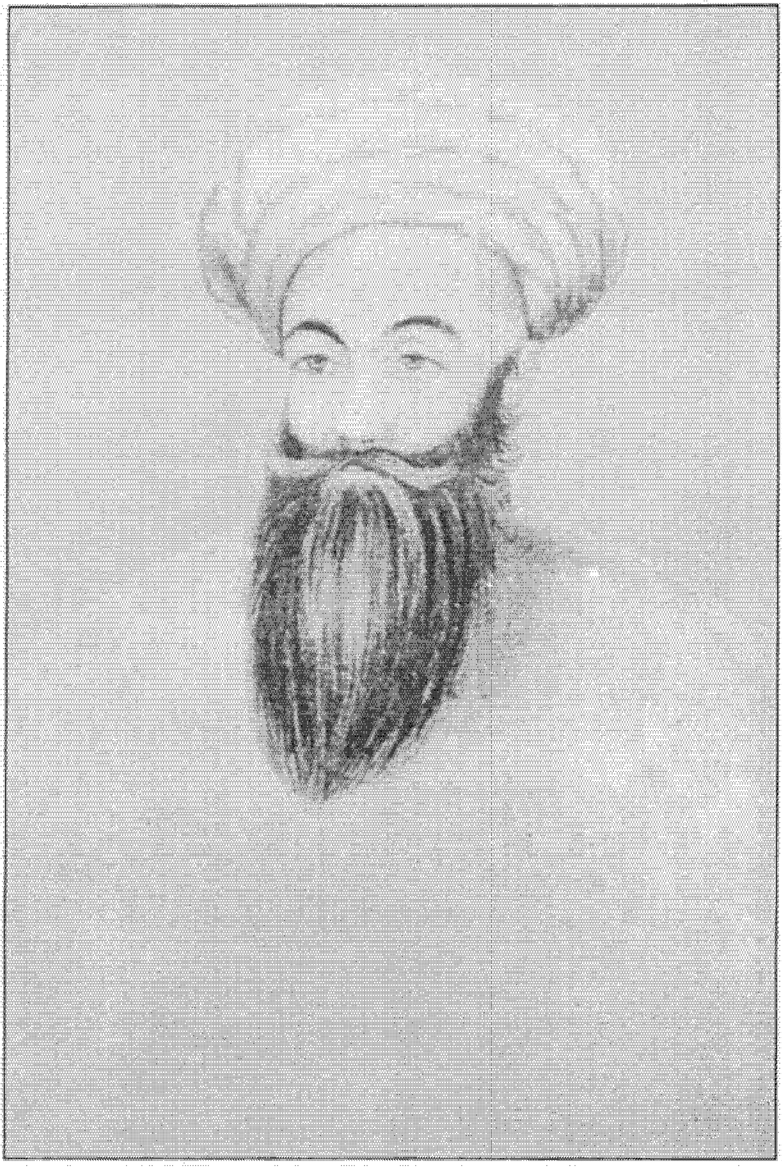

سدوزائي خاندان جو آخري بادشاهہ، شاهہ شجاع پٽ تيمور شاهہ
پٽ احمد شاهہ ابدالي

(لاڳاپيل صفحو 9)

وزير فتح خان پټ سردار پائنده خان
بارکزئي (لاګاپيل صفحو19)

سردار محمد عظيم خان پټ سردار پائنده خان
بارکزئي (لاګاپيل صفحو 36)

سردار پردل خان پټ سردار پائنده خان
بارکزئي (لاګاپيل صفحو 28)

سردار شيردل خان پټ سردار پائنده خان
بارکزئي (لاګاپيل صفحو 80)

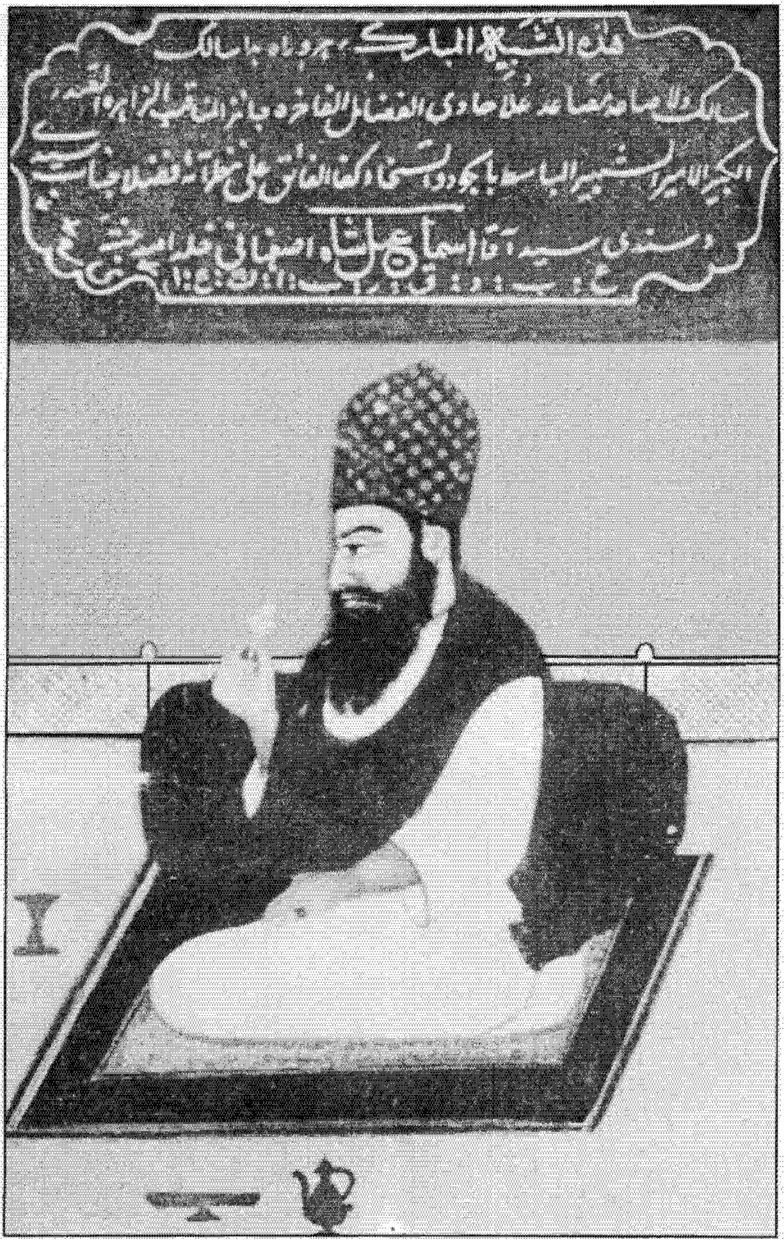

آغا اسماعيل شاهه (تڪملہ مقالات الشعرا)

(لاڳاپيل صفحو 558)

مهاراجا رنجيت سنگهه

(لاڳاپيل صفحو 9 ۽ 417)

ايران جو بادشاهہ نادر شاهہ افشار

(لاڳاپيل صفحو 335)

نائب امين الله خان لوګري

(لاګاپېل صفحه 234)

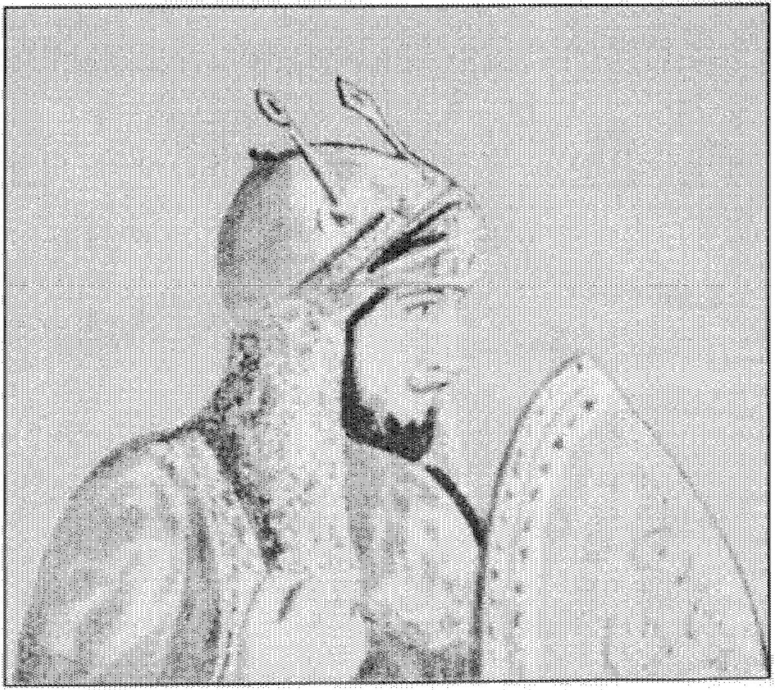

عبدالله خان اچکزئي

(لاګاپیل صفحو 209)

عطا محمد خان بامیزئي

(لاګاپیل صفحو 411)

قاضي محمد حسن پيشڪار شاهہ شجاع

(لاڳاپيل صفحو 115 ۽ 420)

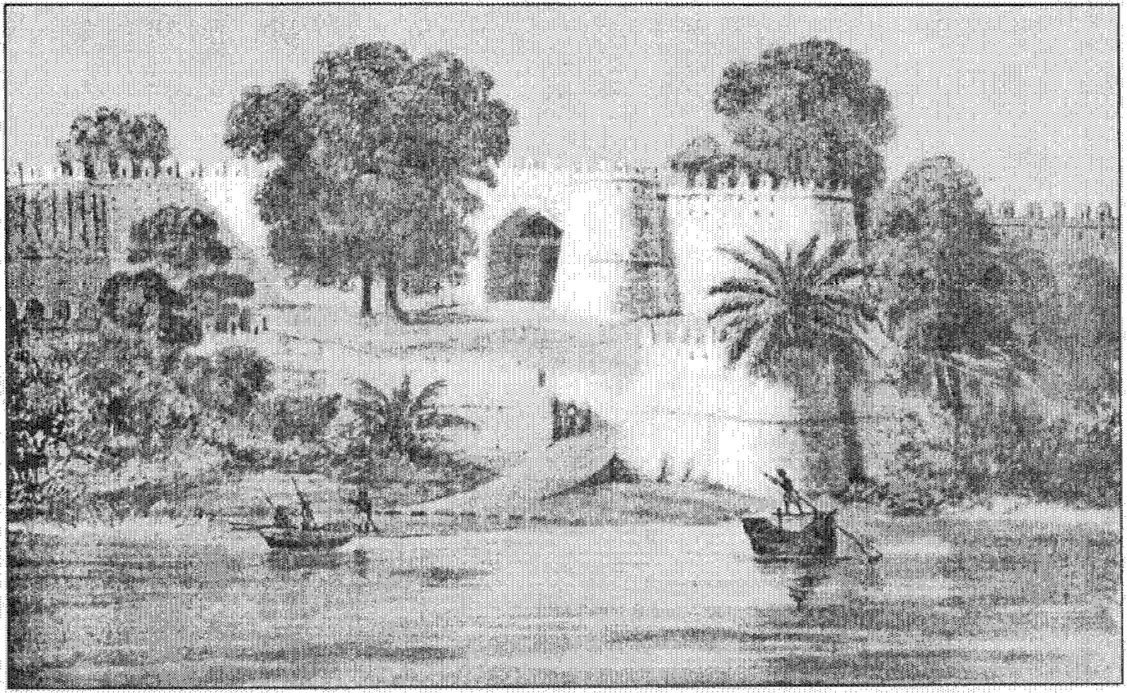

سنڌوءَ ڪناري بکر جي قلعو جو اترين دروازو (لاڳاپيل صفحو 115)

ڪنيل: افغانستان جي تاريخ واري تصويرن جي مجموعي منجهان - ڇپائيندڙ: سرڪيٽ آءِ. جيڪسن لنڊن 1939ع

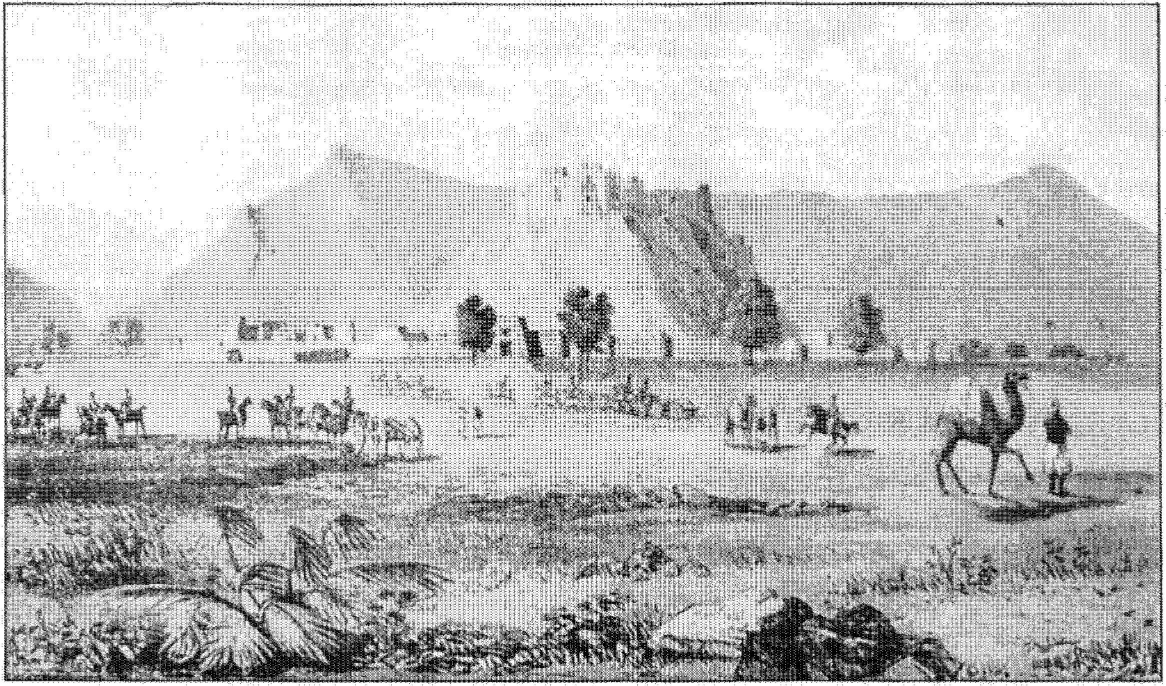

ڪوئيٽا (شال ڪوٽ جو هڪ ڏيک) (لاڳاپيل صفحو 157)

ڪنيل: افغانستان جي تاريخ واري تصويرن جي مجموعي منجهان - ڇپائيندڙ: سرڪيٽ آءِ. جيڪسن لنڊن 1939ع

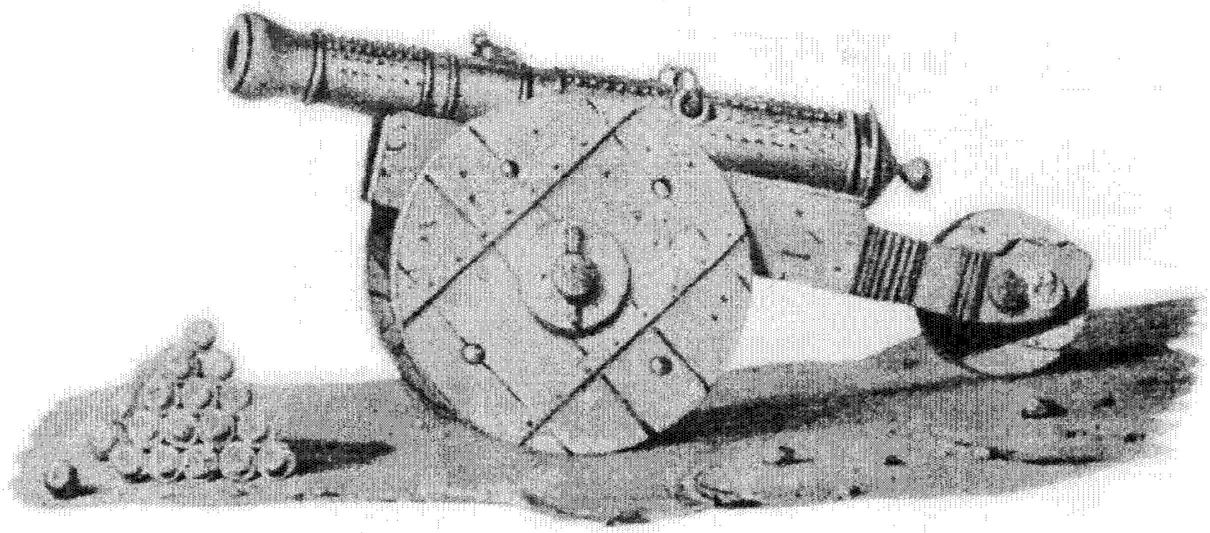

1839ع واري جنگ جي ڪلان غزنہ توب (لاڳاپيل صفحو 161)

ڪنيل: افغانستان جي تاريخ واري تصويرن جي مجموعي منجهان - ڇپائيندڙ: سرڪيٽ أي. جيڪسن لنڊن 1939ع

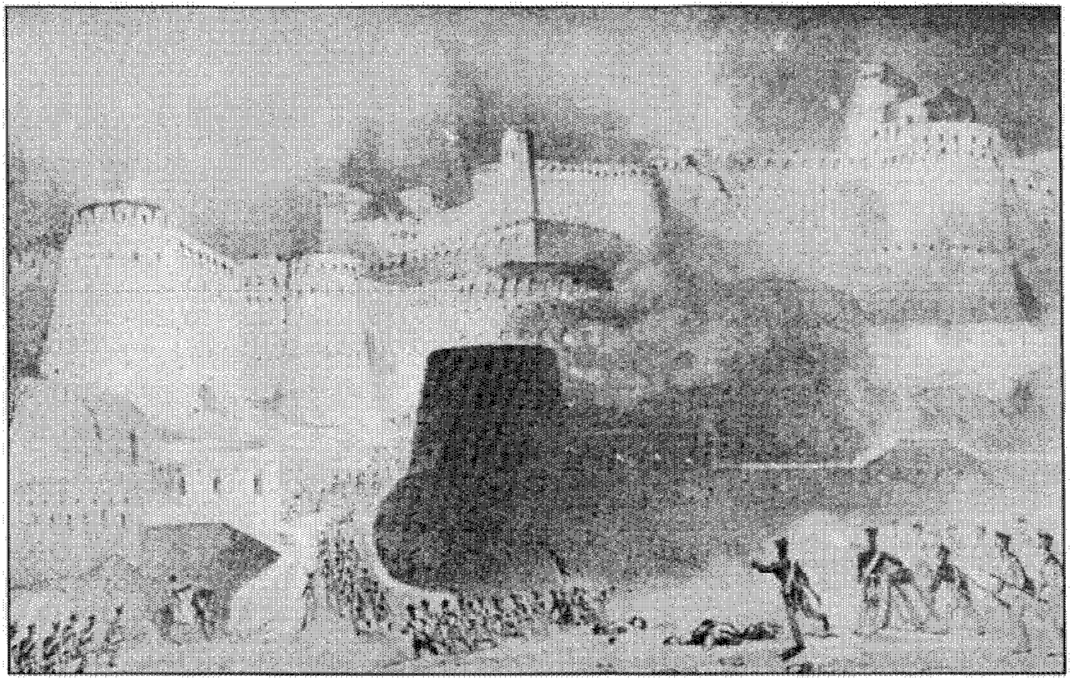

انگريزن جو غزني تي حملي جو ڏيک (لاڳاپيل صفحو 167)

ڪتاب: افغانستان جي تاريخ واري تصويرن جي مجموعي منجهان - ڇپائيندڙ: سرڪيٽ آءِ. جيڪسن لنڊن 1939ع

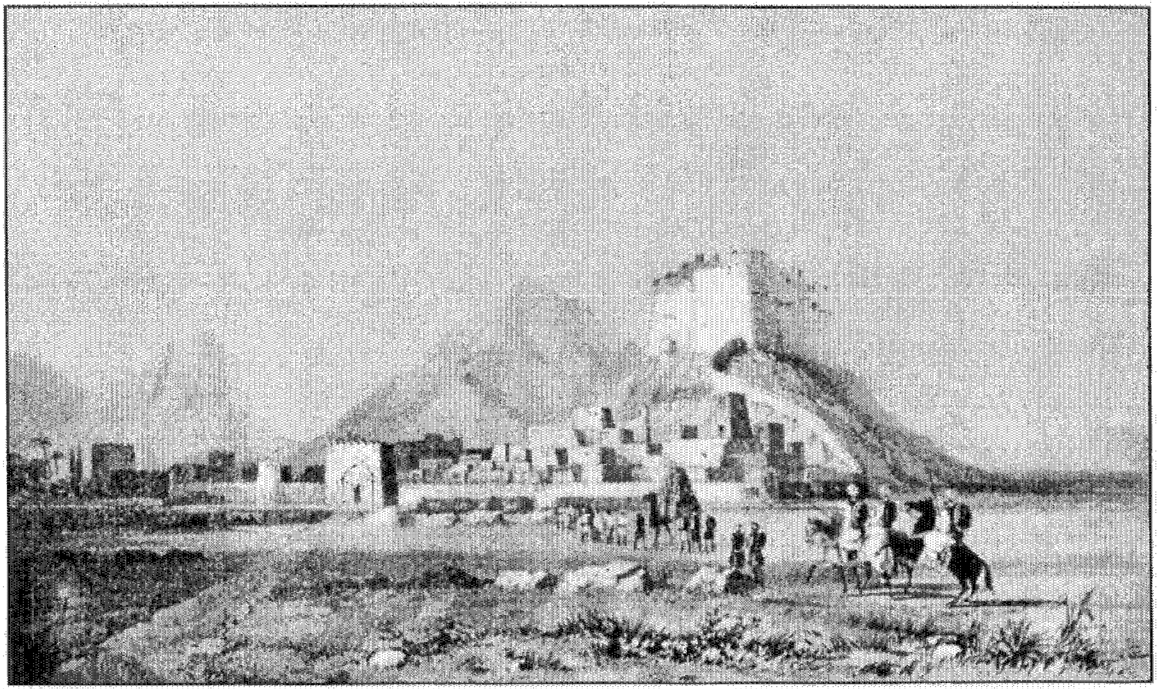

قنڌار وارو دروازو (قلات) (لاڳاپيل صفحو 171)

ڪتيل: افغانستان جي تاريخ واري تصويرن جي مجموعي منجهان - ڇپائيندڙ: سرڪيٽ آءِ. جيڪسن لنڊن 1939ع

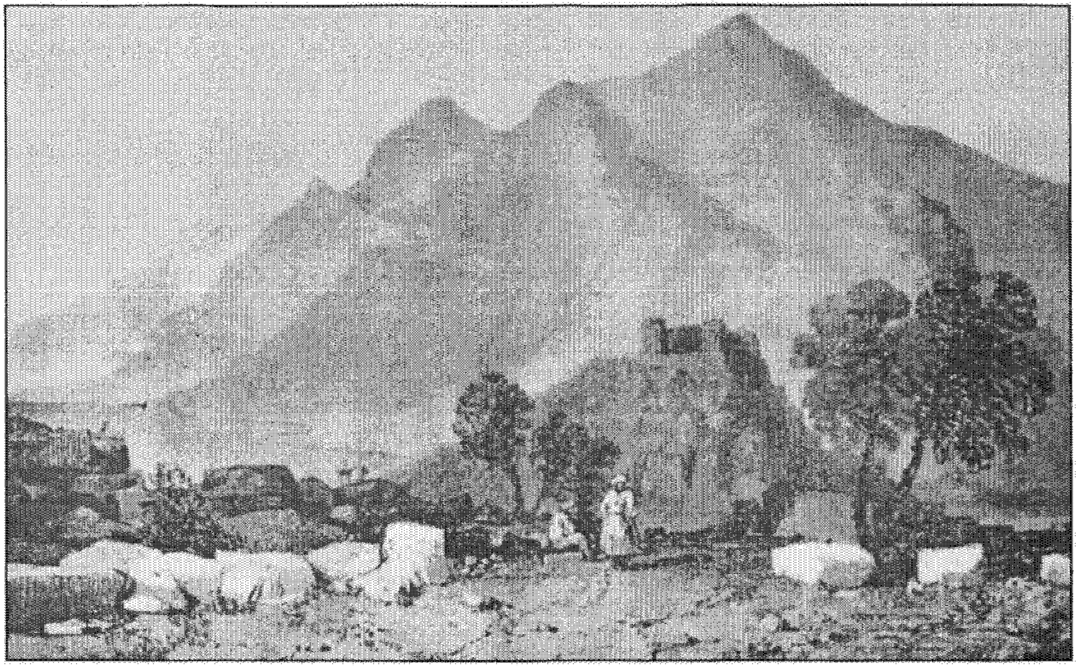

امير دوست محمد خان جي هڪ ڳجهي جڳهه، جيڪا ٻن جبلن جي وچ ۾ آهي.
ڪنيل: افغانستان جي تاريخ واري تصويرن جي مجموعي منجهان - ڇپائيندڙ: سرڪيٽ آءِ. جيڪسن لنڊن 1939ع
(لاڳاپيل صفحو 195)

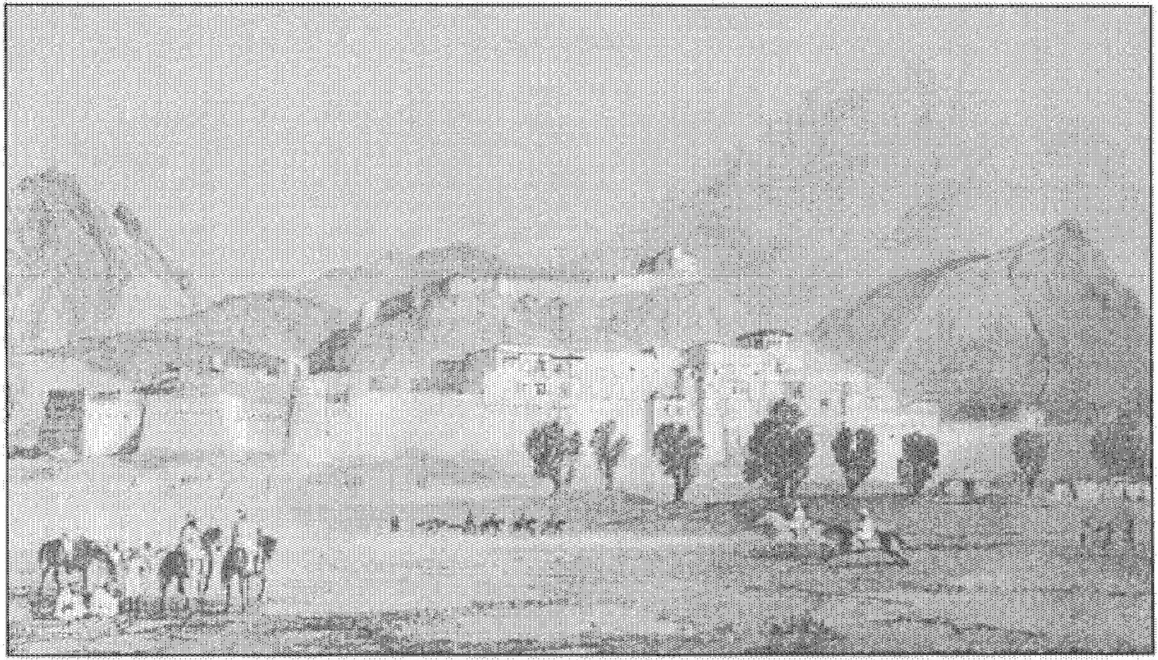

قلعو بالا حصار ڪابل (لاڳاپيل صفحو 233)

ڪنيل: افغانستان جي تاريخ واري تصويرن جي مجموعي منجهان - ڇپائيندڙ: سرڪيٽ آي. جيڪسن لنڊن 1939ع

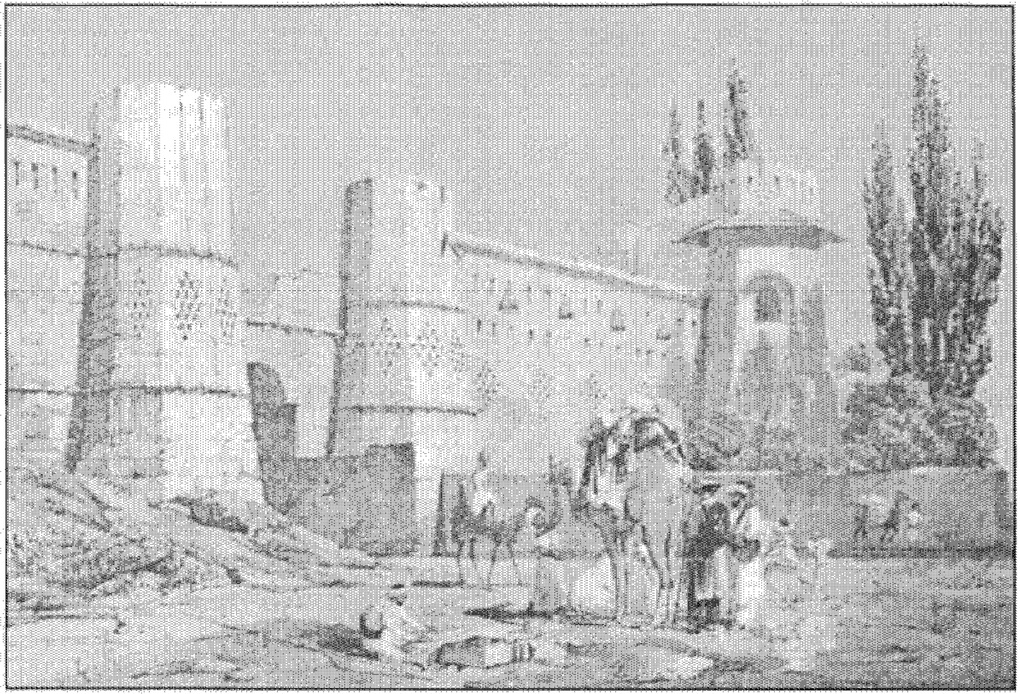

كابل جي ويجهو نواب جبار خان جو قلعو (لاڳاپيل صفحو 180 ۽ 189)

ڪتيل: افغانستان جي تاريخ واري تصويرن جي مجموعي منجهان - ڇپائيندڙ: سرڪيٿ أي. جيڪسن لنڊن 1939ع

ڪابل ۾ انگلينڊ جو نمائندو مسٽر مئڪناٽن

(لاڳاپيل صفحو 205)

اليگزينڊر برنس

(لاڳاپيل صفحو 467)

کپټن انډرسن

(لاګاپیل صفحو 161)

میجر پاټنجر

(لاګاپیل صفحو 225)

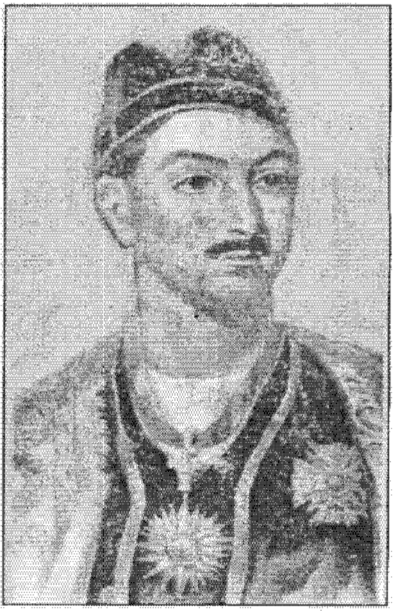

موهن لال

(لاګاپیل صفحو 508)

لیډي سیل

(لاګاپیل صفحو 477)

محمد زئي بارڪزئي خاندان جو پهريون افغانستان جو بادشاھ امير دوست محمد خان پٽ سردار پائنده خان بارڪزئي

(لاڳاپيل صفحو 29)

وزیر محمد اکبر خان غازي پٹ امیر دوست محمد خان

(لاګاپیل صفحو 480)

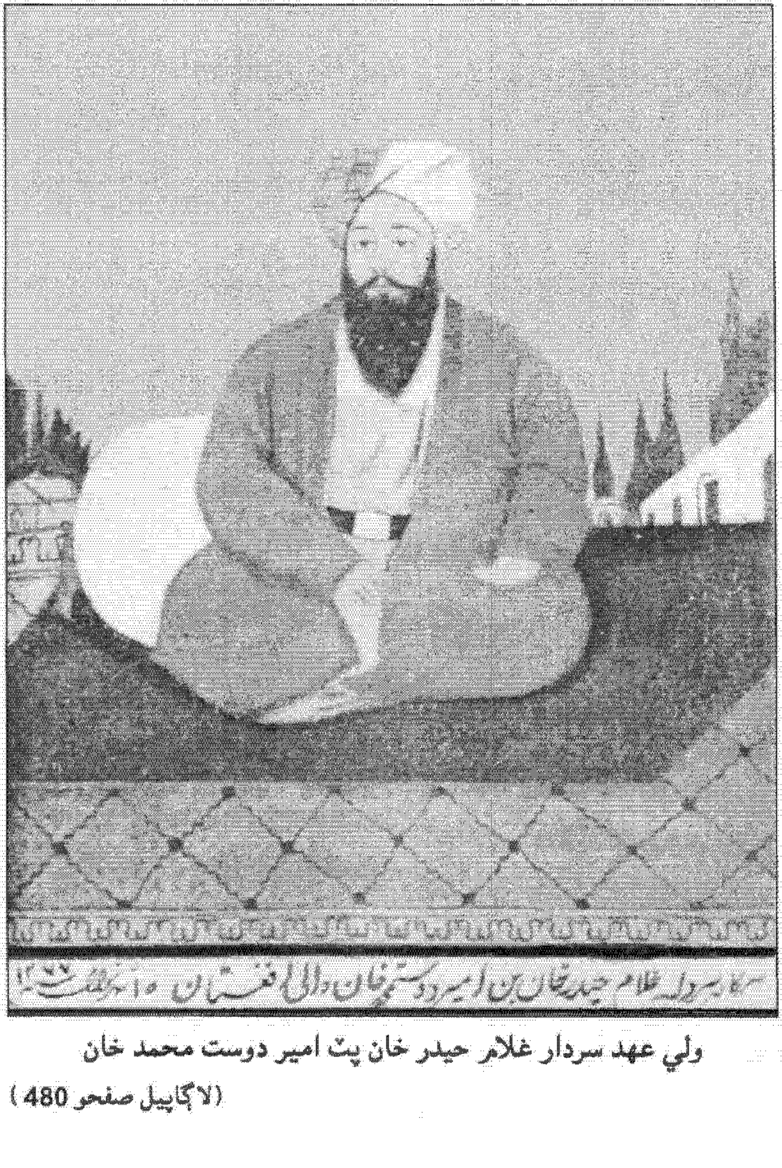

ولي عهد سردار غلام حيدر خان پٽ امير دوست محمد خان

(لاڳاپيل صفحو 480)

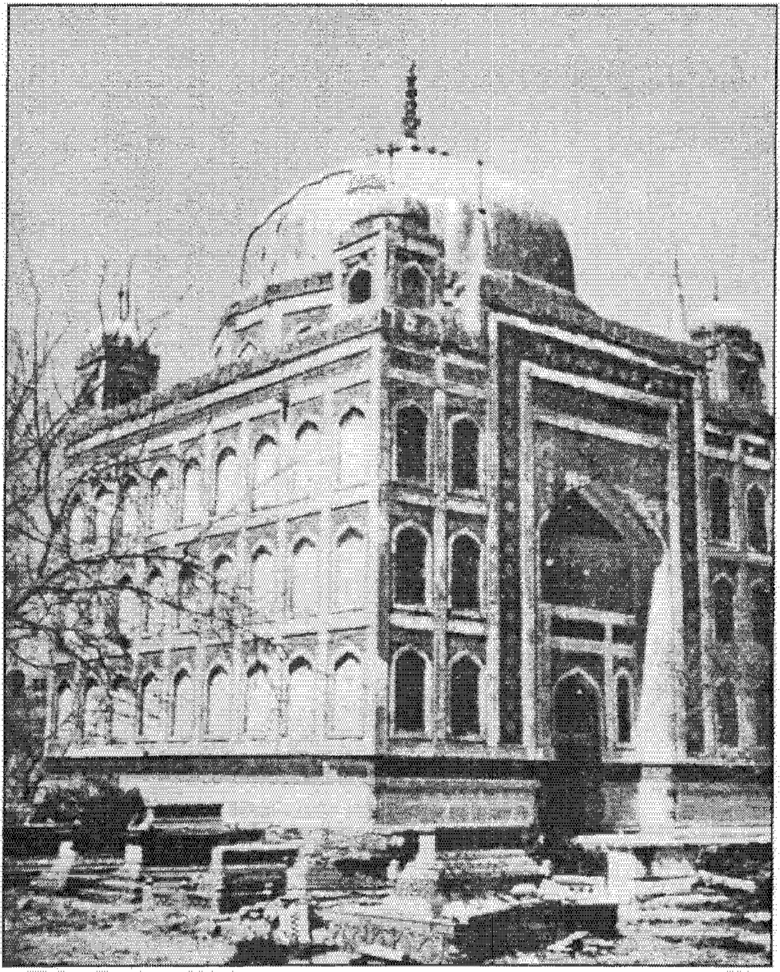

میر ڪرم علي خان ٽالپر جو مقبرو - حيدرآباد

(لاڳاپيل صفحو 110)

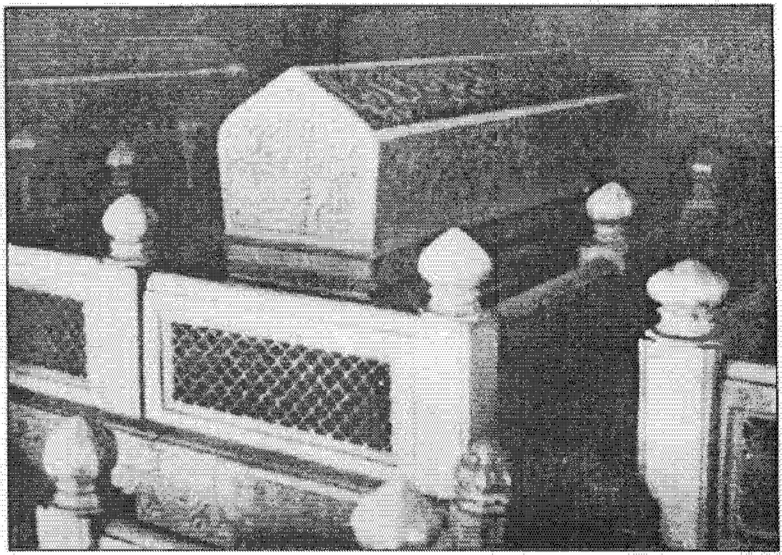

میر مراد علي خان ٽالپر جي مزار - حيدرآباد

(لاڳاپيل صفحو 399)

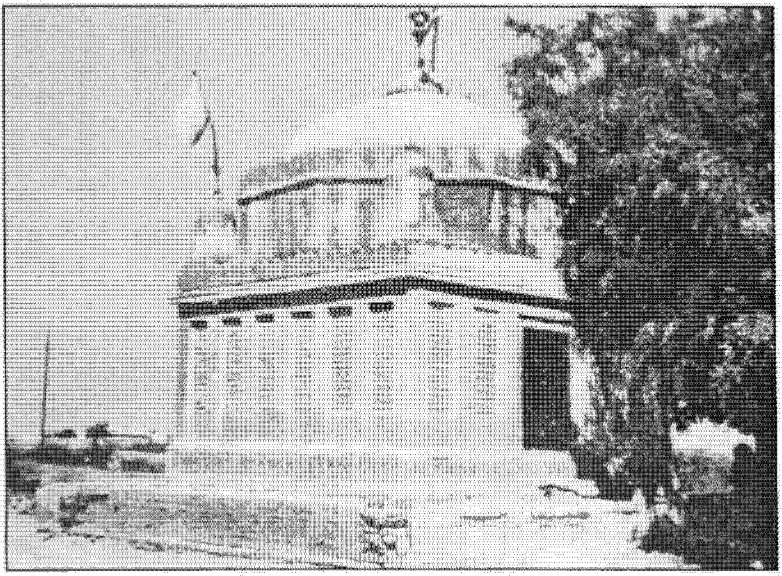

نواب ولي محمد خان جو مقبرو

(لاڳاپيل صفحو 406)

میر صوبدار خان ٽالپر پٽ میر فتح علي خان ٽالپر

(لاڳاپيل صفحو 388)

میر نصیر خان ٽالپر 'جعفري' پٽ میر مراد علي خان ٽالپر - حیدرآباد

(لاڳاپیل صفحو 394)

مير شهداد خان ٽالپر ’حيدري‘ پٽ مير نور محمد خان پٽ مير علي مراد خان ٽالپر
(لاڳاپيل صفحو 385)

میر علي مراد خان اول - خيرپور ميرس

(لاڳاپيل صفحو 311)

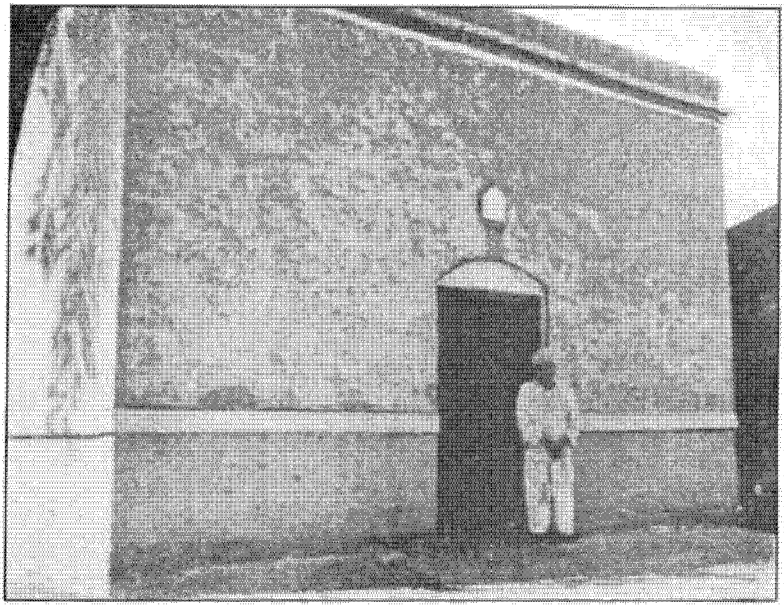

درگاهه حضرت نظام الدين مجددي - شڪارپور

(لاڳاپيل صفحو 437)

منشي عطا محمد شڪارپوري جي حويلي، سامهون وڏو دروازو پيو ڏسجي

(مرزا محلہ هزاريدر اندران، شڪارپور)

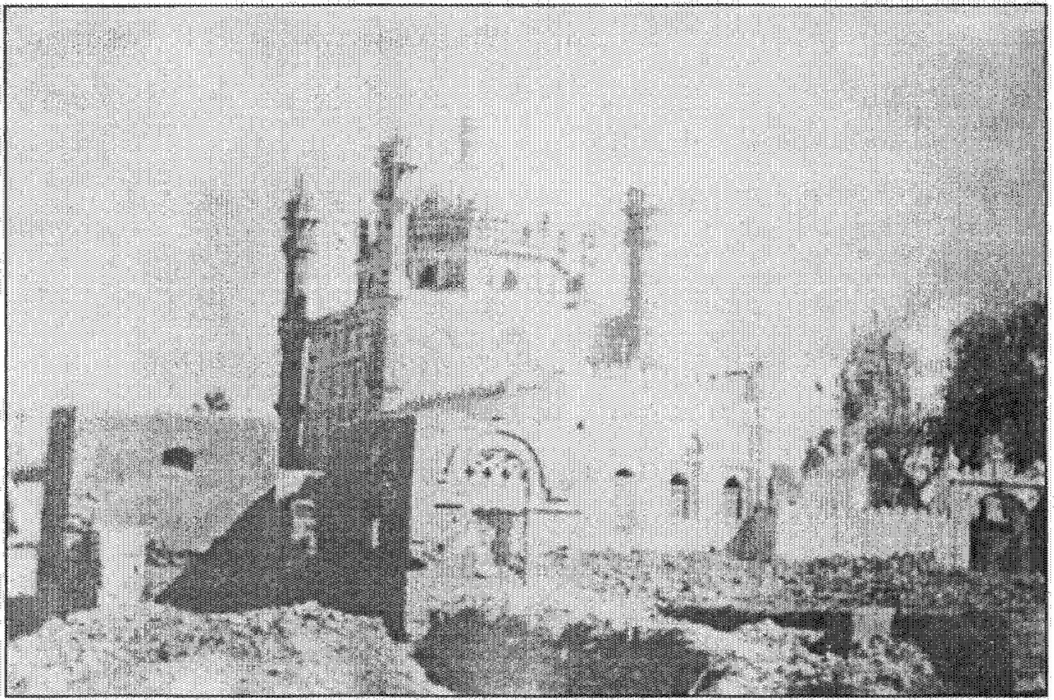

درگاھ حضرت سچل سرمست

(لاڳاپيل صفحو 443)

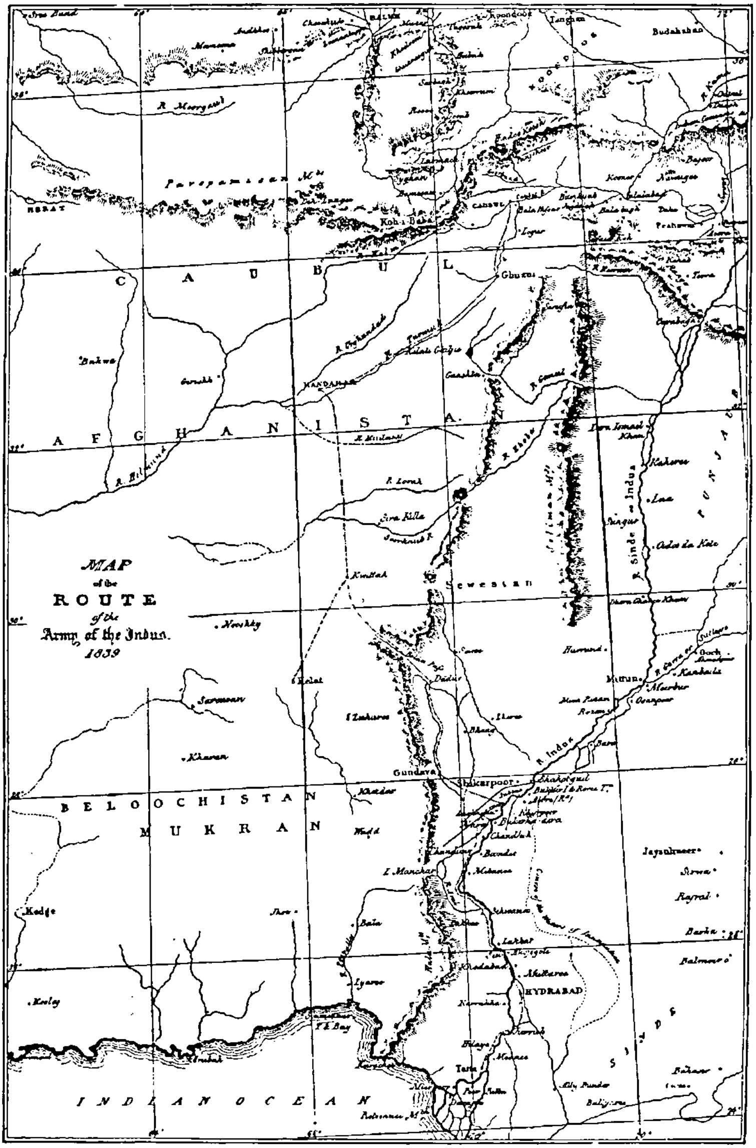

Route map of the Army of the Indus—1839

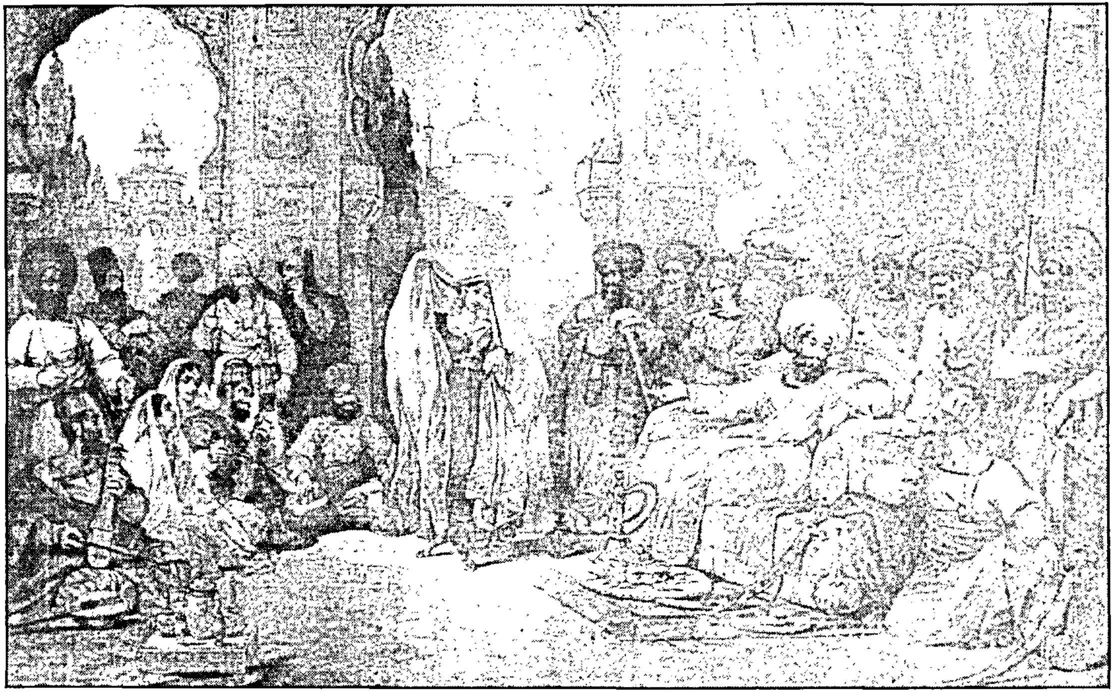

شاهه شجاع جي شاهاڻي مجلس

(لاڳاپيل صفحو 49)

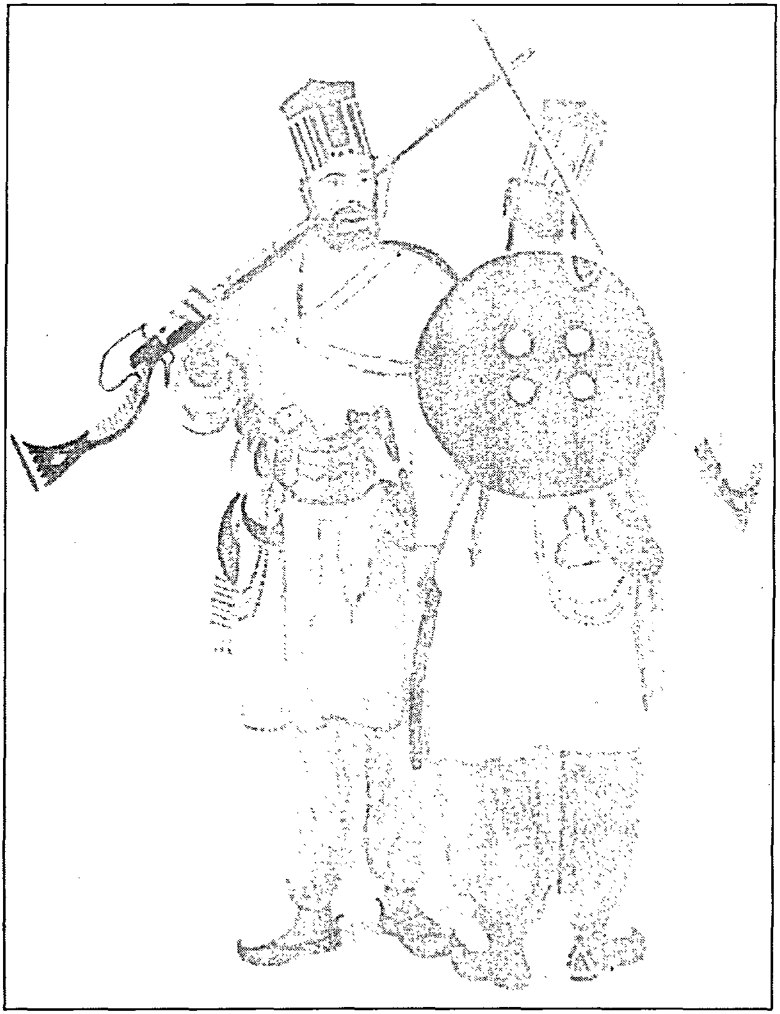

بلوچ سپاهي

(لاڳاپيل صفحو 515)

سردار نواب احمد خان پٽ سردار نواب ولي محمد خان لغاري، وزير اعظم
(سنڌ سرڪار مير ڪرم علي خان ٽالپر)

(لاڳاپيل صفحو 410)

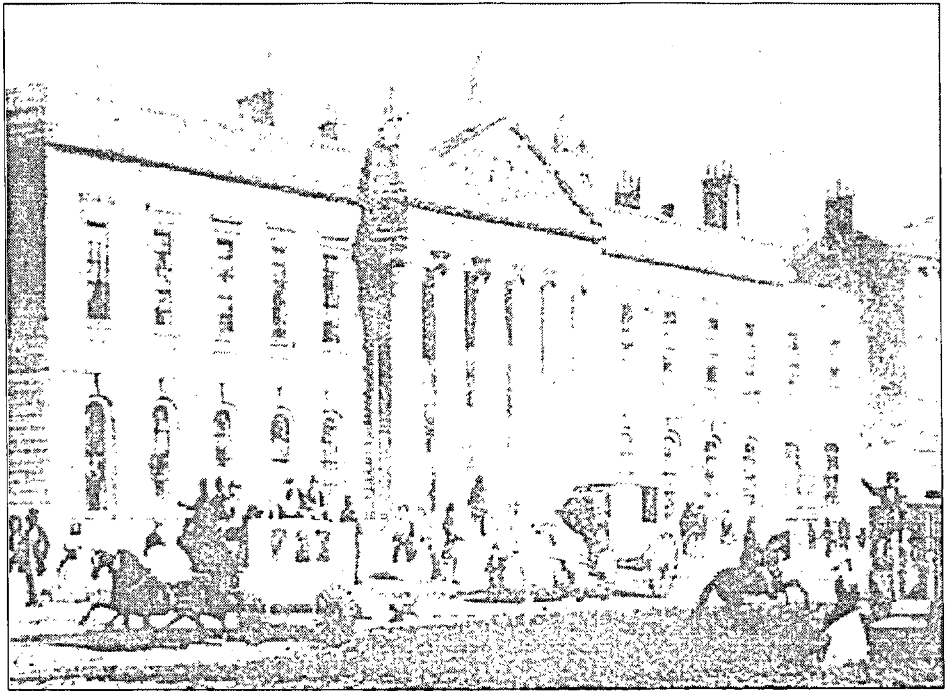

لنڊن ۾ ايسٽ انڊيا ڪمپنيءَ جي ڍڪي آفيس

(لاڳاپيل صفحو 519)

انگريزي لشڪر جو سپهہ سالار: سرچارلس نيپيئر

(لاڳاپيل صفحو 279 ۽ 515)

سر بارٽل فريئر

(لاڳاپيل صفحو 555)

حيدرآباد جي قلعي وٽ جنگ جو منظر

مياڻيءَ جي ميدان تي، انگريزي ۽ سنڌي لشڪرن جو آخري معرڪو

هڪ ناياب ۽ قيمتي دستاويز

سنڌي ٻوليءَ جي سرڪاري اهميت - ١٨٥٧ع

سنڌ جي ڪمشنر سر بارٽل فرير جو پڌرنامو

ملڪي سنه ١٨٥٧

پڌرنامو

ڪمشنر صاحب بهادر سنڌ جي دربار منجهان سڀني ماڻهن چڱن مڙسن

رهندڙن سنڌ جي کي سڌ ٿي ڏجي

ته ڪيترا عرضدار عريضي ڀيجيندا آهن لاءِ حضور ڏانهن ناموڪالين

تن منجهان ڪي فارسي ۽ ڪي سنڌي ۾ ته لکن اهي ڳالهه نامو چار ڏي

ٿو ڪري جو ڪهنگي عريضي واسطي تنهن نهاوي حضور ڪمشنر

صاحب بهادر سنڌ جي دربار منجهه عرض ڪيٺي ٿيو ته سنڌي ٻولي

عربي اکرن ۾ لکي موڪلي جنهن ڪري ڪه سڀ ڪان فارسي عريضي

لکڻ ضرور نه آهي ته ان فارسي عريضي ساڻ ترجمو سنڌي ۾ پڻ

ڪري موڪلي ته پڌرڻ ما ٻندي ٻس تاريخ ٢٩ مهينو آگسٽ سنه ١٨٥٧

H. B. E. Frere

Commissioner in Sind.

(لاڳاپيل صفحو 556)

فهرست

نمبر	عنوان	صفحو
• شروعات :	سيد حسام الدين راشدي	(١٧)
• مهاڳ:	عبدالحي حبيبي افغاني (مرتب)	(الف)
• مترجم وٽان:	نياز همايوني	(ج)
• سنڌي ترجمي جي ايڊيٽر طرفان:	ڊاڪٽر حبيب الله صديقي	(ر)
• ديباچو:	منشي عطا محمد شڪارپوري (مؤلف)	(ض)

حصو پهريون

١. نادر شاهه جو اقتدار، تيمور شاهه جي پٽ محمد شاهه جو زوال: 1

٢. عطا محمد خان بارڪزئيءَ جو پشاور ۾ سردار سمندر خان باميزئي هٿان قتل ٿي وڃڻ، ڪشمير جي ناظم سردار عطامحمد الڪوزئيءَ سان صلاح مصلحت، شاهه شجاع جي لاهور مان پشاور روانگي ۽ ساڳئي سردار جي چرچ تي سردار سمندر خان ۽ جهانداد خان باميزئيءَ هٿان گرفتار ٿيڻ ۽ ڪشمير جي قيد ۾ پوڻ: 5

٣. شاهه شجاع جو لاهور پهچڻ، رنجيت سنگهه وٽ قيد ٿيڻ، مشهور هيرو "ڪوهه نور" رنجيت سنگهه جي حوالي ڪرڻ، قيدخاني مان ڀڄي لڌياني پهچڻ: 9

٤. محمود شاهه جي تخت نشيني، ڪاميابيءَ جي خوشيءَ ۾ وزير فتح خان جي من مستي ۽ عيش پرستي: 12

٥. وزير فتح محمد خان جي زال مائي پاڳل جو موت، اُن ڪان پوءِ پشاور جي قاضين مان پرڻجڻ، اُن کي ڇڏي ٻيهر ڪشمير جي سدا سهاڳڻين مان شادي ڪرڻ: 15

٦. ميرن جي وڪيلن (سفيرن) جي پشاور ۾ رؤنشي بازي، مير اسماعيل شاهه جي لطيفي نالي ڪَجريءَ تي عاشق ٿيڻ، لطيفيءَ جو بيزار ٿي ڀڄڻ، لطيفي جو کُتو جواب : 16

٧. وزير فتح خان جو هرات جي قبيلي ۾ داخل ٿيڻ، دعوت هلندي فيروز شاهه کي گرفتار ڪرڻ ۽ انهيءَ ٿي حالت ۾ هن کي قنذار اُماڻي ڇڏڻ: 21

٨. وزير فتح خان ۽ مرزا عباس علي جي جنگ، ٻنهي ڌرين جي شڪست ۽ وزير فتح خان جي هرات ڏانهن واپسي: 23
٩. شهزادي ڪامران جو قنڌار مان هرات روانو ٿيڻ: 26
١٠. شهزادي ڪامران هٿان وزيرفتح خان جون اکيون ڪيرائڻ، ۽ وزير فتح خان جي پاٿرن جو فرار ٿيڻ: 28
١١. شهزادي ڪامران جي پٽ شهزادي جهانگير جو ڪابل ۾ اچڻ ۽ سردار دوست محمد خان سان جنگ ڪرڻ: 29
١٢. شهزادي ڪامران ۽ سردار دوست محمد خان جي ويڙهه، سردار دوست محمد خان جي فتح، وزير فتح خان جو قتل، شهزادي ڪامران جي هرات واپسي: 33
١٣. سردار محمد عظيم خان جو ڪشمير مان ڪَهي اچڻ، لڌياني کان شاهه شجاع کي واپس گهرائڻ، شاهه شجاع جي سردار محمد عظيم خان سان جنگ، شهزادي تيمور جو شڪارپور پهچڻ: 36
١۴. سردار محمد عظيم خان جو ڪشمير مان پشاور پهچڻ، شاهه شجاع جي هار، خيبر جي لڪن ۾ لِڪڻ ۽ شڪارپور ڏانهن ڀاڄ: 39
١٥. پشاور ۾ شاهه شجاع جي شڪست، سنڌ جي ميرن طرفان شهزادي تيمور کي شڪارپور مان ڪڍڻ جي ڪوشش تي جمعي خان بارڪزئيءَ جو شهزادي ڏانهن جنگ لاءِ وڃڻ ۽ شڪست کائڻ: 41
١٦. شاهه شجاع جو شڪارپور ۾ نازل ٿيڻ، سنڌ جي ميرن سان معاهدو ڪري، وري واپس شڪارپور اچڻ: 44
١٧. شاهه شجاع جي حيدرآباد ۽ خيرپور کان شڪارپور ڏانهن واپسي مال ميڙڻ ۽ لشڪر گڏ ڪرڻ ۽ فوجيِ منصوبا سِٽڻ، سنڌ جي ميرن جو ڳڻتيءَ ۾ پوڻ: 47
١٨. شاهه شجاع جون شڪارپور ۾ قهري ڪارروايون، سعادتمند خان جي مرڻ کان پوءِ سندس گهر جو اُرڪو ترڪو ميڙي ڪٽڻ، هن جي عزيز کي طرحين طرحين اَهنج عذاب ڏيڻ ۽ ٻيون ٻُڇڙايون ڪرڻ: 48
١٩. سنڌ جي ميرن پاران سيد ڪاظم علي شاهه جو قاصد طور سردار محمد عظيم خان ڏانهن ڪابل وڃڻ، لشڪر سميت ڪيس شڪارپور آڻي شاهه شجاع کي نيڙ ٻڌرائڻ: 51

٢٠. ميرن جي ڪوٽ تي سردار محمد عظيم خان جو "خراسان ڪان سنڌ ۾ ڪمي اچڻ" تنهي ڏرين جو پاڻ ۾ ڳالهائڻ، شاهہ شجاع جو لڏياڻي روانو ٿيڻ، سردار محمد عظيم خان جو واپس خراسان وڃڻ ۽ سنڌ جي ميرن جو خوش ٿي ويهڻ: 53
٢١. سنڌ جي ميرن جو عقل ڪان ڪم وٺي شاهہ شجاع کي شڪارپور مان پاڻ وٽ گهرائڻ: 55
٢٢. شاهہ شجاع جو شڪارپور مان اُسهڻ، وڃڻ وقت شاهوڪارن ڪان سندن جند ڇڏڻ جي عيوض ٽيهہ هزار رپيا پرائي وٺڻ: 57
٢٣. سردار محمد عظيم خان جي ساٿاري خُراساني خانن جو شاهہ شجاع وٽ هلي وڃڻ، سردار محمد عظيم خان کي ميرن واريءَ ڳالهہ جي پَڪ ٿيڻ، ميرن پاران رستن تي چوڪيون بيهارڻ: 60
٢٤. سنڌ جي ميرن جو سردار محمد عظيم خان سان صُلح ڪرڻ ۽ شاهہ شجاع کي درياءَ ٽپائي پار پهچائڻ: 63
٢٥. ميرن جي سردار محمد عظيم خان سان ملاقات، هڪ ٻئي جون دعوتون ڪرڻ: 64
٢٦. ميرن جي مصالحت ڪان پوءِ سردار محمد عظيم خان جو شڪارپور اچڻ، اُتان ڊل اُڳاڙي خراسان (افغانستان) وڃڻ: 66
٢٧. شهزادي ڪامران جي اقتدار تي ڪاهہ، فراهہ جي قلعي ۾ داخل ٿيڻ ۽ سردارن جو ڪانئس قلعو واپس وٺڻ: 71
٢٨. شهزادي جهانگير هٿان هرات جي قلعي ۾ مهولي خان جو قتل ٿيڻ، شهزادي جهانگير کي هرات مان هڪالي ڪڍڻ، حاجي فيروز الدين شاهہ کي تخت تي ويهاري سندس تختو ڪڍڻ، محمود شاهہ کي تخت ڏٺي ڪري شهزادي ڪامران کي قلعي ۾ داخل ٿيڻ ڪان روڪڻ: 73
٢٩. قنڌار جي سردارن جي فراهہ جي قلعي مان هرات ڏانهن روانگي، شهزادي ڪامران طرفان شمان آخوند زادي جي سردارن ڏانهن سفارش ڪٺي اچڻ: 75
٣٠. قنڌار جئي سردارن جي هرات جي اميرن ۽ خانن سان جنگ، محمد خان ولد عيسيٰ خان ڪوهيءَ جي ساٿن دغابازي: 77

۳۱. سردار شيردل خان جي محمد خان ڪوهيءَ سان ملاقات، ڪوهيءَ جي دغابازي کان آگاهه ٿيڻ ۽ وري واپس هرات اچڻ: 80

۳۲. محمد خان ڪوهيءَ جي دغابازي، سردارن سان جنگ جوٽڻ ۽ جنگ ۾ شڪست کائڻ: 84

۳۳. سردارن جي خالي هٿين هرات کان قنڌار ڏانهن واپسي، واٽ تي شهزادي ڪامران جي پٽ شهزادي سلطان علي کي ڦرڻ ۽ ساڻس جنگ ڪرڻ: 88

۳۴. سردار شيردل خان جو ڪابل وڃي، حبيب الله خان کي گرفتار ڪرڻ ۽ سردار دوست محمد خان سان جنگ ڪرڻ، صلح سان ڪيس پنهنجو ڪرڻ، مرحوم محمد عظيم خان جي ساري دولت ميڙي وري قنڌار موٽي اچڻ: 92

۳۵. سردار رحمدل خان جو شڪارپور مان قنڌار وڃڻ، عبدالمنصور خان کي شڪارپور جو حاڪم مقرر ڪرڻ، سنڌ جي ميرن جو شڪارپور تي قبضو ڪرڻ، عبدالمنصور خان کي اُتان تڙي ڪڍڻ: 95

۳٦. سنڌ ۾ احمد شاهه غازي (سيد احمد شهيد) جي آمد، عام خاص ماڻهن کي جهاد جي دعوت ڏيڻ، وري خراسان [افغانستان] ڏانهن روانو ٿيڻ: 101

۳۷. پشاور جي ناظم يارمحمد خان بارڪزئيءَ جو سيد احمد سان مقابلي ۾ قتل ٿيل وڃڻ، سيد احمد جو يار محمد خان جي ڀائرن کان پشاور کسڻ: 105

۳۸. پشاور ۾ مولوي احمد عليءَ کي، سلطان محمد خان ۽ پير محمد خان ڀاراني فريب ڏئي قتل ڪرڻ: 107

۳۹. حيدرآباد جي والي، مير ڪرم علي خان جي وفات، سندس ڀاءُ مير مراد علي خان جي مسند نشيني، خيرپور جي والي، مير سهراب خان جو لاڏاڻو ۽ ميرن جو اندروني ڏڦير: 110

۴۰. نواب ولي محمد خان لغاريءَ جو فوت ٿيڻ، بهادر خان کوکر جو لاڙڪاڻي تي ڪارمختار ٿيڻ ۽ شڪارپور جي نظامت سنڀالڻ، سيد ڪاظم علي شاهه جي شڪارپور مان معزولي ۽ شاهه شجاع جي شڪارپور ۾ آمد: 112

۴۱. شاهہ شجاع جو مير مراد علي خان جي عذرخواهيءَ لاءِ، مير نورمحمد خان، مير محمد نصير خان وٽ وڃڻ ۽ ڪين خلعتون ڏئي، تقاضا پيش ڪرڻ: 115

۴۲. سنڌ جي ميرن جي ڪارندن جي شڪارپور مان ڀاڄ، غريب رعايا جي شهر ڏانهن واپسي، شاهہ شجاع وٽ دانهن، شاهہ شجاع پاران هرهنڌ ماڻهن جي مقرري، ميرن جي لشڪر جي سکر ۾ آمد ۽ جنگ جي شروعات: 118

۴۳. شاهہ شجاع پاران سمندر خان کي ميرن جي لشڪر سان مقابلي لاءِ مقرر ڪرڻ، ميرن جي لشڪر جون ڊاڙون هڻڻ: 120

۴۴. خيرپور جي ميرن جي سمندر خان سان جنگ جوٽڻ، هار کائي، سندن لشڪر جو درياءَ ۾ غرق ٿيڻ: 123

۴۵. سمندر خان جي جنگ ۾ مارجي ويل بلوچن جي ماتم جو بيان: 127

۴۶. سنڌ جي ميرن جو صلح صفائيءَ لاءِ، شاهہ شجاع وٽ اچڻ، شاهہ شجاع جو سائن صلح ڪرڻ: 129

۴۷. شاهہ شجاع جو قنڌار اُسهڻ، قنڌار جي سردارن سان جنگ جوٽڻ ۽ هار کائڻ: 133

۴۸. سردار دوست محمد خان جي شاهہ شجاع سان جنگ، شاهہ شجاع جي شڪست کان پوءِ سالور جي قلعي ڏانهن روانگي: 136

۴۹. شاهہ شجاع جي شڪست کان پوءِ، سردارن پاران سندس مال اسباب جي لُٽ ڦُر جو احوال: 139

۵۰. شاهہ شجاع جو سالور خان جي قلعي ۾ پهچڻ، شهزادي ڪامران جو سندس مدد جي لاءِ اچڻ، شاهہ شجاع جو، ڊپ کان قلعو ڇڏي ڀڄڻ، سڌو قلات ڏانهن رُخ رکڻ، سردار رحمدل خان پاران سندس پيڇو ڪرڻ: 141

۵۱. شاهہ شجاع جو روجهاڻ پهچڻ، شڪارپور جي ناظم سيد محمد تقي شاهہ جو سندس پويان اچڻ ۽ شاهہ شجاع جو لاڙڪاڻي ۾ داخل ٿيڻ: 144

۵۲. شاهہ شجاع جو لاڙڪاڻي اچڻ، شاهہ شجاع جو ميرن جي چوڻ تي حيدرآباد اُسهڻ: 146

۵۳. شاهہ شجاع پاران ميرن ڏانهن پنهنجا ماڻهو موڪلڻ ۽ ميرن جو ڪيس ڪُنو جواب ڏيڻ: 148

٥٤. شاهہ شجاع جو ميرن کان مايوس ٿيڻ، سندن خلاف انگريزن سان سازش ڪرڻ، اليگزينڊر برنس جو خراسان (افغانستان) روانو ٿيڻ: 149
٥٥. انگريز فوج جي خراسان روانگي، جنهن ۾ شاهہ شجاع جو ساٿ پرپور ساٿ ڏيڻ: 152
٥٦. انگريزن جي لشڪر جي بمبئي کان آمد، بلوچن پاران وڳوڙ پکيڙي، چانوٽيءَ ۾ ڦر لُٽ مچائڻ، انگريزن واري لشڪر جي قنڌار تي ڪاهہ ۽ سوڀارو ٿيڻ: 156
٥٧. قنڌار جي سردار جي هار، انگريز فوج جي قنڌار ۾ رهائش، بيماري ڪاٽڻ، غزني جو قلعو فتح ڪرڻ ۽ امير (سردار) دوست محمد خان جي پٽ غلام حيدر خان کي گرفتار ڪرڻ: 161
٥٨. غزني جي قلعي جي فتح انگريزن جو ڪابل جي تخت گاهہ ڏانهن وڌڻ، امير دوست محمد خان جو قاضي قلعي تائين مقابلي لاءِ ڪَهي اچڻ، دغا سان شڪست کائڻ، بلخ ڏانهن نڪري وڃڻ، اُتي محمد اڪبر خان سان گڏ گرفتار ٿي بخارا جي بادشاهہ وٽ پهچڻ: 167
٥٩. انگريزي فوجن جي ڪابل کان واپسي، قلات جي واليءَ مير محراب خان بروهيءَ سان جنگ، مير موصوف جو شهيد ٿي وڃڻ: 171
٦٠. ڪوهستاني بلوچن ۽ بروهين جي انگريزن سان ڦر لُٽ، سکر ۽ شڪارپور ۾ انگريزن جي چانوٽين جون اڏاوتون، سنڌ جي خبرچار وٺڻ، ۽ بلوچي ، پشتو ۽ سنڌي زبان جي سکيا وٺڻ، ايمل صاحب جي بلوچن هٿان ڪوهستان ۾ شڪست کائڻ: 174
٦١. انگريزن جو ڇتن ۽ قلجي وڃڻ، بجار خان ڈومبڪي، ترڪ علي جکراٹي ۽ ٻين کي گرفتار ڪرڻ: 177
٦٢. انگريزن جو ڪاڻ جي قلعي ڏانهن وڃي چانوٽي قائم ڪرڻ، مري بلوچن هٿان، انگريز عملدارن جو قتل ٿيڻ ۽ ڪانئن شڪست کائڻ: 180
٦٣. "عزت مآب" مير نصير خان بروهيءَ جي قلات تي چڙهائي، سندس سوڀ ۽ لبدين صاحب بهادر جو موت: 183
٦٤. سنڌ جي ايجنٽ راس بيل جو ڪوئيٽا وڃڻ، اُتي سرڪاري ڪمن جو انتظام ڪرڻ ۽ فوت ٿيڻ: 187

٨٧. خدايار خان دراني باميزئي جي شڪارپور تي چڙهائي ۽ شيخ غلام حيدر سان سندس لڙائي: 281

٨٨. ديوان چيتمل جو شڪارپور مان وڃڻ، گدام وارن هندن ڪان پئسا اُڳاڙڻ، ڳڙهي ياسين ۾ شيخ غلام حيدر خان جي لشڪر سان جنگ ڪرڻ ۽ شڪست کائڻ، شيخ غلام حيدر خان جو شڪارپور تي حاڪم مقرر ٿيڻ، مير مراد علي خان جو پير علي گوهر سان لاڙڪاڻي اچڻ: 285

٨٩. حيدرآباد جي ميرن جي انگريزن سان جنگ، جنهن ۾ ميرن کي شڪست نصيب ٿيڻ، انگريزن پاران قلعي اندر گهڙي لُٽ ڦُر مچائڻ: 290

٩٠. مير شير محمد خان جي انگريزن سان جنگ، انهيءَ جنگ ۾ پنهنجي لشڪر جي سرڪردن جي دوکي سبب، مير صاحب کي شڪست حاصل ٿيڻ: 293

٩١. انگريزن هٿان سنڌ غصب ٿيڻ کان اڳ، قنڌار ۽ خراسان طرفان ميرن کي تاڪيد ناما لکڻ ته انگريزن کي پنهنجي ملڪ مان سنڌن پاسي ڏانهن اچڻ جو رستو نه ڏنو وڃي: 303

٩٢. مير شير محمد خان جو فوجي مدد لاءِ قنڌار وڃڻ ۽ ناڪام ملڪ اچڻ: 307

٩٣. مير علي مراد خان پاران، انگريز سرڪار جون خدمتون سرانجام ڏيڻ، ان جي بدلي ۾ اهوئي ڪيس حاصل ٿيڻ ته: جنهن ظالم جي مدد ڪئي، خدا تنهن ظالم کي ان تي ئي مڙهيو: 311

٩٤. مير علي مراد خان مٿان، دشمن پاران قرآن تي لکيل عهدنامي جو ورق ڦاڙي غائب ڪرڻ جو الزام، شيخ علي حسن جي ظاهر ظهور نمڪ حرامي ڪرڻ: 314

٩٥. شيخ علي حسن جي نمڪ حرامي ۽ مير علي مراد خان جون مٿس مهربانيون: 318

٩٦. انگريزن طرفان ڪلام مجيد جي ورق بدلائڻ تي مير علي مراد خان خلاف جاچ: 321

٩٧. انگريزن طرفان مير علي مراد خان تي چڙهائي، ڪانئس ملڪيتون کسڻ ۽ ڪيس رياست جي عهدي تان ئي معزول ڪري ڇڏڻ: 323

٩٨. انگريزن طرفان جاري ڪيل اشتهار نامو، مير علي مراد خان جي معزولي ۽ ملڪيتن جي ضبطيءَ بابت: 325

٩٩. مير علي مراد خان جو پنهنجي موروثي ملڪيت کان مايوس ٿيڻ، مير صاحب جي پگهاردار سپاهين جو مسئلو: 327

١٠٠. شيخ علي حسن جو وڏيءَ حسرت سان دنيا مان وڃڻ: 330

حصو ٻيو

تعليقات

١. ايسٽوڪ ڪُتب (Eastwicks) 333

٢. نادر شاهه أفشار (١١٠٠هـ-١١٦٠هـ): 335

٣. احمد شاهه ابدالي ۽ سندس خاندان: 351

٤. بارڪزئي، سردار پائنده خان ۽ سندس اولاد: 379

٥. وزير شير محمد خان: 383

٦. سنڌ جا ٽالپر حڪمران: 385

٧. مير واعظ: 401

٨. وزير اڪرم خان امين الملڪ باميزئي پوپلزئي: 403

٩. نواب ولي محمد خان لغاري: 306

١٠. عبدالله خان ۽ عطا محمد خان: 411

١١. عبدالغفور: 414

١٢. مهاراجا رنجيت سنگهه (١٧٨٠ع-١٨٣٩ع): 417

١٣. ڪوهه نور هيرو: 419

١٤. پشاور جا قاضي خيل ۽ قاضي محمد حسن: 420

١٥. شڪارپور ۽ ڳڙهي ياسين جا محمدزئي: 427

١٦. وزير فتح خان جو قتل: 432

١٧. سنڌ ۽ افغانستان جا مجددي بزرگ: 436

١٨. لعل شهباز قلندر: 438

١٩. ميان قبول محمد: 443

٢٠. مرزا احمد خان: 446

٢١. عبدالله خان اچڪزئي: 448
٢٢. وفات سردار محمد عظيم خان: 450
٢٣. وفات سردار شيردل خان: 451
٢٤. جنرل وينتورا: 452
٢٥. پير صبغت الله ۽ سندس خاندان: 453
٢٦. سيد احمد بريلوي جي شهادت: 455
٢٧. قاضي محمد حسن: 459
٢٨. درگاهه شاهه خيرالدين: 460
٢٩. مير محراب خان بلوچ ۽ قلات جي احمدزئي خان جو بيان: 462
٣٠. ڪيمل Campbell: 463
٣١. برنس Sir Alexander Burnes: 467
٣٢. رابرٽ ليچ Robert Leech: 468
٣٣. پاٽنجر Pottinger: 469
٣٤. لارڊ آڪلينڊ (١٧٨٤ع-١٨٤٩ع): 471
٣٥. منڪناٽن (١٨٩٣ع-١٨٤١ع): 473
٣٦. ويلشائر (١٧٧٩ع-١٨٦٢ع): 474
٣٧. جنرل سيل (١٧٨٢ع-١٨٤٥ع): 476
٣٨. ماريوٽ (م. ١٨٧٩ع): 478
٣٩. چارلس رابرٽ ڪرينٽن (١٧٧٩-١٨٤٨ع): 478
٤٠. سر ويلولي ڪاٽن (١٧٨٣ع-١٨٦٠ع): 479
٤١. لارڊ (١٨٠٨-١٨٤٠ع): 479
٤٢. سردار غلام حيدر خان (١٢٣٥-١٢٧٤هه): 480
٤٣. انڊس لشڪر ۽ غزنيءَ جو غضب ٽيڻ: 482
٤٤. ميجر ٽاڊ (١٨٠٨-١٨٤٥ع): 488
٤٥. سرڪلوڊ مارٽن ويڊ (١٧٩٤ع-١٨٦١ع): 489
٤٦. قلات جي مير محراب خان جي شهادت: 490
٤٧. قلات جا وزير ملا محمد حسن ۽ رحيمداد: 492
٤٨. ڪرنل ڊيني (١٧٨٥ع-١٨٤٢ع): 498

٤٩. فيلڊ مارشل پارڪ (١٧٨٦ع-١٨٧٢ع):	499
٥٠: شاهہ شجاع جو قتل:	501
٥١. جنرل ميڪاسل (١٨٤٥ع):	506
٥٢. جنرل ناٽ (١٨٤٥ھ/١٧٨٢ع):	507
٥٣. موهن لعل:	508
٥٤. ايڊورڊ لاو ارل ايلن برو: (Edward Lava Frist Earl Ellen Borough)	514
٥٥. نيپئر (١٧٨٢ع-١٨٥٣ع):	515
٥٦. سنڌ جي ميرن جا هندستان جي برطانوي حڪومت سان معاهدا:	519
٥٧. ميان علي گوهر پاڳارو:	552
٥٨. سرهينري بارٽل ايڊورڊ فريئر (Sir Henry Bartle Edward Frere) (١٨١٥ع-١٨٨٤ع):	555
٥٩. جنرل جيڪب (١٨١٢-١٨٥٨ع):	557
٦٠. اسماعيل شاهہ ۽ ڪاظم علي شاهہ	558
٦١. ديوان گدومل	563

ڏسٽي

ڏسٽي-١: شخصيتن جا نالا	565
ڏسٽي-٢: ماڳن ۽ مڪانن جا نالا	588
ڏسٽي-٣: قبيلن ۽ قومن جا نالا	600
ڏسٽي-٤: ڪتابن جا نالا	603
ڏسٽي-٥: خاص اصطلاح	605

شجرن جي فهرست

نمبر	عنوان	لاڳاپيل صفحو
1.	نادر شاهہ افشار جو شجرو.	348
2.	ابدالين جو شجرو.	351
3.	سدوزئي (ابدالي) بادشاهن جو شجرو.	352
4.	ڪلهوڙا خاندان جو شجرو.	374
5.	بارڪزئي سردارن جو شجرو (پُرت پهريون).	382
6.	بارڪزئي پائرن جي اولاد جو شجرو (پُرت ٻيو).	382
7.	امير دوست محمد خان بارڪزئيءَ جو شجرو (پرت ٽيون).	382
8.	سدو جي پاءُ صالح جو شجرو.	384
9.	ٽالپر خاندان جو شجرو.	386
10.	نواب ولي محمد لغاريءَ جو شجرو.	410
11.	سرهندي پيرن جو شجرو.	436
12.	مخدوم عبدالوهاب جو شجرو.	444
13.	راشدي پيرن جو شجرو.	454
14.	قلات جي خانن جو شجرو.	462

☆

تصويرن جي فهرست

نمبر	عنوان	لاڳاپيل صفحو
1.	احمد شاهه ابدالي (دساني، سدونائي)	1 ۽ 351
2.	تيمور شاهه پٽ احمد شاهه ابدالي	1 ۽ 379
3.	شاهه محمود پٽ تيمور شاهه پٽ احمد شاهه ابدالي	12
4.	شهزادو ڪامران پٽ شاهه محمود پٽ تيمور شاهه	26
5.	شاهه شجاع پٽ تيمور شاهه پٽ احمد شاهه ابدالي	9
6.	وزير فتح خان پٽ سردار پائنده خان بارڪزئي	19
7.	سردار محمد عظيم خان پٽ سردار پائنده خان بارڪزئي	36
8.	سردار پردل خان پٽ سردار پائنده خان بارڪزئي	28
9.	سردار شير دل خان پٽ سردار پائنده خان بارڪزئي	80
10.	آغا اسماعيل شاهه	558
11.	مهاراجا رنجيت سنگهه	9 ۽ 417
12.	ايران جو بادشاهه نادر شاهه افشار	335
13.	امين الله خان لوگري	234
14.	عبدالله خان اچڪزئي	209
15.	عطا محمد خان باميزئي	411
16.	قاضي محمد حسن	115 ۽ 420
17.	سنڌوءَ ڪناري بکر جي قلعي جو اتريون دروازو	115
18.	ڪوئيٽا شال ڪوٽ جو هڪ ڏيک	157
19.	ڪلان عزيز توب	161
20.	انگريزن جو غزني تي حملي جو ڏيک	167
21.	قنڌار وارو دروازو (قلات)	171

22. امير دوست محمد خان جي هڪ ڳجهي جڳهه	195
23. قلعو بالاحصار ڪابل	233
24. ڪابل جي ويجهو نواب جبار خان قلعو	180 ۽ 189
25. ڪابل ۾ انگلينڊ جو نمائندو مسٽر مئڪناٽن	205
26. اليگزينڊر برنس	467
27. ڪئپٽن انڊرسن	161
28. ميجر پاٽنجر	225
29. موهن لال	508
30. ليڊي سيل	477
31. امير دوست محمد خان پٽ سردار پائنده خان بارڪزئي	29
32. وزير محمد اڪبر خان غازي پٽ امير دوست محمد خان	480
33. ولي محمد سردار غلام حيدر خان پٽ امير دوست محمد خان	480
34. مير ڪرم علي خان ٽالپر جو مقبرو، حيدرآباد	110
35. مير مراد علي خان ٽالپر جي مزار، حيدرآباد	399
36. نواب ولي محمد خان جو مقبرو	406
37. مير صوبدار خان پٽ مير فتح علي خان ٽالپر	388
38. مير نصير خان ٽالپر "جعفري"	394
39. مير شهداد خان ٽالپر "حيدري" پٽ مير نور محمد خان پٽ مير علي مراد خان ٽالپر	385
40. مير علي مراد خان اول خيرپور ميرس	311
41. درگاهه حضرت نظام الدين مجددي شڪارپور	437
42. منشي عطا محمد شڪارپوريءَ جي حويلي (مرزا محلہ، هزاري در اندران، شڪارپور)	
43. درگاهه حضرت سچل سرمست	443

44. سنڌ جي لشڪر جو نقشو	152
45. شاهه شجاع جي شاهاڻي مجلس	49
46. بلوچ سپاهي	515
47. سردار نواب احمد خان پٽ سردار ولي محمد خان لغاري	410
48. لنڊن ۾ ايسٽ انڊيا ڪمپنيءَ جي تڏهوڪي آفيس	519
49. انگريزي لشڪر جو سپهه سالار، سر چارلس نيپئر	279 ۽ 515
50. سربارٽل فريئر	555
51. حيدرآباد جي قلعي وٽ جنگ جو منظر	290
52. مياڻيءَ جي ميدان تي انگريزي ۽ سنڌي لشڪرن جو آخري معرڪو	291
53. سنڌ جي ڪمشنر سربارٽل فريئر جو سنڌيءَ ۾ لکپڙهه بابت پڌرنامو	556

☆

شروعات

"سنڌي ادبي بورڊ" سنڌ جي تاريخي ڪتابن جا جيڪي متن ڇپائيندو رهي ٿو، تن مان هڪڙو ڪتاب هي بہ آهي. هن ڪتاب ۾ ٽالپورن جي زوال ڪان وٺي، سنڌ ۾ انگريزن جي اوائلي آمد بابت احوال درج ٿيل آهن.

ڪتاب جو مؤلف هن ئي سرزمين جو رهاڪو هو. پاڻ ڪيترا سال ٽالپورن توڙي افغان حڪمرانن سان سنڌ، قابل، قنڌار، هرات ۽ پشاور تائين گڏ گذاري چڪو هو، ان ڪري هن ڪي اکين ڏٺا واقعا بہ قلمبند ڪيا آهن.

"سنڌي ادبي بورڊ" جي پروگرام مطابق، هن ڪتاب جي ڇپائيءَ، حاشيہ آرائيءَ ۽ تصحيح جو ڪم مڪمل ڪرائڻو هو تہ جيئن مختلف قلمي نسخن سان هن جي ڀيٽ ڪري، هن کي جديد تحقيق سان ترتيب ڏنو وڃي. پر اهو ڪم ايترو آسان ڪونہ هو، تنهنڪري ڳالهہ اڳتي وڌي نہ سگهي.

ان لاءِ انگريزي ۽ فارسي ڪتابن جي ڇنڊڇاڻ ۽ سنڌ ۽ افغانستان جي شهرن، ڳوٺن ۽ ماڻهن متعلق پوري ڄاڻ نهايت ضروري هئي. آخرڪار، ١٩٥٧ع جي پڇاڙيءَ ڌاري، جڏهن محترم غبدالحي حبيبي افغاني ڪراچيءَ ۾ اچي ترسيو تہ هي ڪتاب ۽ ان سان تعلق رکندڙ ٻيو سمورو مواد سندس حوالي ڪيو ويو.

هاڻي هي سڄو ڪتاب ان جي محنت سان مڪمل صورت ۾ اوهان جي اڳيان حاضر آهي، جنهن ۾ مرتب پنهنجي پاران ڪي اضافا پڻ ڪيا آهن. اميد تہ تاريخ سان دلچسپي رکندڙ دوستن لاءِ هي ڪتاب ڪارائتو ثابت ٿيندو.

ساڳئي وقت، "سنڌي ادبي بورڊ" تي بہ واجب آهي تہ سنڌ جي تاريخ تي جيڪي ڪتاب اسان وٽ موجود آهن، تن کي بہ اهڙيءَ طرح ترتيب ڏياري، شايع ڪندو رهي.

– سيد حسام الدين راشدي

مُهاڳ

سال ١٩٥٨ع ڌاري جڏهن آءٌ ڪراچيءَ ۾ رهيل هوس، "سنڌي ادبي بورڊ" "تازه نواءِ معارڪ" جي تصحيح، حاشيه ۽ تعليق جو ڪم منهنجي حوالي ڪيو.

هي ڪتاب سنڌ ۽ افغانستان جي ويجهڙائيءَ واريءَ تاريخ (اٺويهين صدي عيسويءَ) جي واقعن سان تعلق رکي ٿو، جن ۾ مؤلف جا ذاتي مشاهدا به شامل آهن. انهيءَ لحاظ کان هي هتان جي ۽ پاڙيسري ملڪ افغانستان جي سياسي اجتماعي ۽ فڪري معاملن ۽ مسئلن سان گڏ انهن عام خاص ماڻهن جي عملن ۽ ڪردار جي نمائندگي به ڪري ٿو، جن جي ان زمانيءَ ۾ ٻنهي ملڪن تي ڏاڪ هئي.

جيستائين ڪتاب جي تصحيح ۽ ترتيب جو سوال آهي، ظاهري طرح ته اهو ڪم سولو ٿي نظر آيو، پر جڏهن ان جي شروعات ڪرڻ ۾ آئي ته واقعن جي پوري شرح ۽ تصحيح سان گڏ هجري ۽ عيسوي سن، سال بابت ٻين ڪتابن تان جاکوڙ ڪري، انهن کي موقعي جي مناسبت سان مختلف هنڌن تي واضح ڪيو ويو ۽ وڌيڪ تفصيل جي لاءِ ڪتاب جي پڇاڙي ۾ تعليقات جو اضافو ڪرڻو پيو.

ڪتاب جي لکڻي سنڌ ۾ ادبي فنون واري دور جي فارسي سان تعلق رکي ٿي، ان ڪري هن ۾ ادب ۽ زبان جي ڪيئي ضعف، نقص، مبهم ۽ غلط جملا اچي ويا آهن. ان لاءِ، متن ۾ ڪا دست اندازي ڪرڻ بدران، حاشين ۾ وضاحت ڪئي وئي آهي. اهڙيءَ طرح، انگريزي ڪتابن جي مدد سان، نالن ۽ سالن وغيره جي درستي ڪرڻ ۾ آئي ۽ ٻيا به ڪيئي سڌارا ڪرڻا پيا.

تعليقات واري حصي ۾ فارسي، انگريزيءَ، سنڌيءَ ۽ پشتو جي قلمي ۽ ڇپيل ڪتابن وسيلي ٻنهي ملڪن، (سنڌ ۽ افغانستان) جي ماڻهن ۽ تاريخي واقعن جي وڌ ۾ وڌ معلومات درج ڪئي ويئي آهي.

مطلب ته پوري ڪوشش ڪري هن ڪتاب کي، فهرست کان وٺي حاشيه آرائيءَ ۽ تعليقات تائين مڪمل صورت ۾ ترتيب ڏيئي پڙهندڙ اڳيان پڌرو ڪجي ٿو.

آءٌ جناب سيد حسام الدين راشدي جو ٿورائتو آهيان، جنهن کي هن ڪتاب جي تڪميل جو گهڻي قدر اشتياق هو. پاڻ مون کي هن ڪتاب جي ترتيب لاءِ

نهايت فراخدليءَ سان پنهنجي ذاتي ڪتبخاني مان قلمي توڙي ڇپيل ڪتاب عنايت ڪندو رهيو، تڏهن هي ڪم سرانجام ٿيو.

ڪتاب جي مؤلف جو احوال:

هن ڪتاب جي مؤلف جو نالو عطا محمد هو، جنهن ڪتاب جي متن ۾ ڪن هنڌن تي پاڻ کي اشاري طور "عطا" ظاهر ڪيو آهي. هو پنهنجو تخلص "عطائي" ڄاڻائي ٿو، ان بابت ضرورت مطابق هن ڪتاب ۾ وضاحت ڪئي وئي آهي.

ڪابل واري نسخي جي پڇاڙيءَ ۾ جيڪو مؤلف جي فرزند، محمد حسن، ماهہ رمضان ١٢٧١هہ/١٨٥٤ع ۾ لکيو هو، واضح ڪيل آهي، تہ هي ڪتاب محمد حسن ولد مولانا مرزا عطا محمد جي هٿان لکيل آهي، ليڪن نسخي الف ١٣١٣هہ ۾ هيٺئن لکيو ويو آهي: "تاريخ سنڌ، افغانستان، تاليف جناب مرحوم محمد عطا."

هن باري ۾ مؤلف پاڻ بہ ڪتاب جي ديباچي ۾ يا ڪنهن ٻئي هنڌ پنهنجو نالو ڄڻائيءَ سان ڪونہ لکيو آهي، پر جتي ڪٿي منجهيل عبارت ڪتب آئي ٿو، جهڙوڪ "عطا تي عطا ٿيل عطا جو نالو خطا سان نہ ورتل" وغيره. دراصل سندس نالو محمد عطا نہ بلڪ عطا محمد هو، جنهن جو ثبوت ڪتاب (History of Alienations in Sindh) مان ملي ٿو، جنهن جي ٻئي جلد ۾ (جيڪو بمبئي سرڪار جي مالياتي کاتي طرفان ١٨١٨ع ۾ ڇپيو هو.) سرڪاري وظيفو حاصل ڪندڙن جي فهرست ۾، ٻاويهين نمبر تي، پڌري پٽ مرزا عطا محمد لکيل آهي. ان موجب، مسٽر فريئر پنهنجي خط نمبر ٣٨٤ تاريخ ٢١- آڪٽوبر ١٨٣٥ع ۾ لکي ٿو تہ: "سيپني ذاتي گذارن ۾ چار روپيا ماهوار مرزا عطا محمد جي نالي ٿيل آهن، جنهن جي جاري رکڻ لاءِ آءٌ پڻ سفارش ڪريان ٿو. هي شخص شڪارپور ۾ وڏي علمي رتبي وارو آهي. هي ان شخص (عبدالرحيم) جو پوٽو آهي، جنهن کي اوائل ۾ اهو وظيفو عطا ڪيل هو."

احمد شاهہ ابداليءَ جي وزير شاهہ ولي خان پيري، ١٨٦٢ع ڌاري، جڏهن شڪارپور افغاني حڪومت جي ڏاڪ ۾ هو، مرزا عطا محمد جي ڏاڏي، عبدالرحيم کي گيهہ ۽ ڪٽڪ جو اٺو مقرر ڪري ڏنل هو، جيڪو جيئن جو تيئن ڦلندو ٿي آيو ۽ اڳتي هلي مير نور محمد خان توڙي نصير خان ٽالپور جي پاران بہ ڪيس ڏنو ٿي ويو.

ان جي رقم ماهوار جي حساب سان چار روپيا هئي، جنهن کي انگريز حڪومت بہ جاري رکيو، انگريزن جي حڪومت کان اڪياسي ورهيہ اڳ اهو وظيفو شروع ٿي چڪو هو، جيڪو ان کان پوءِ بہ مرزا عطا محمد جي پٽيتي اولاد لاءِ جاري رهيو.

مٿينءَ سرڪاري پڌرائي، مطابق خط نمبر ۵۳۲ تاريخ ۷- فيبروري ۱۸۵۵ع ساڳيو وظيفو مرزا عطا محمد جي لاءِ مقرر ڪيو ويو(۱) مسٽر فريئر جي انهيءَ خط مان ظاهر ٿئي ٿو تہ مرزا عطا محمد جي ڏاڏي جو نالو عبدالرحيم(۲) هو ۽ مرزا عطا محمد پاڻ ۱۲۷۲هہ/۱۸۵۵ع تائين، هن ڪتاب جي تاليف کان هڪ سال پوءِ بہ، جيئرو هو.

منشي گري ۽ شڪارپور ۾ ملازمت:

مرزا عطا محمد جواني کان شڪارپور ۾ منشي گري ڪندو ٿي آيو،جنهن جي وسيلي سندس واسطيداري وقت جي حاڪمن سان رهندي آئي، هي فارسي زبان جو ماهر ۽ پنهنجي ڪم ۾ نهايت قابل هو،جيئن پاڻ ٻڌائي ٿو: آءٌ شڪارپور ۾ حڪومت ۽ رياست جي ملازمت دوران جوانيءَ کان منشي گري جو ڌنڌو ڪندو ٿي آيس(۳).

مرزا عطا محمد شڪارپور ۾ شاهہ شجاع وٽ منشي هو، ۱۲۳۵هہ/ ۱۸۱۹ع ۾ جڏهن شاهہ شجاع هتي هو تہ منشي موصوف سندس پاران شاهي فرمان لکندو هو ۽ هتان جي ميرن ڏانهن بہ سرڪاري سياسي لکپڙهہ ڪندو ٿي رهيو(۴).

۱۲۳۶هہ/۱۸۲۰ع ۾ جڏهن شاهہ شجاع سردار محمد عظيم خان سان گڏ سنڌ مان واپس ٿيو تہ شڪارپور جي حڪومت سردار شيردل خان جي حوالي ٿي. هن ملا مؤمن غلزئيءَ کي شڪارپور جي نيابت تي رکيو. هي مرزا عطا محمد تي گهڻو مهربان هو ۽ سندس دوست هو،جنهن وٽ پاڻ منشي گري ڪندو ٿي رهيو.

---

(1) History of Alienations in Sindh-2-212

(۲) مرزا عبدالرحيم ولد حاجي محمد علي وڏو عالم، عامل ۽ ڪلام الله جو حافظ هو. حضرت ميان حاجي فقير الله علوي سان دوستي هيس، حاجي صاحب کيس برخوردار ڪري سڏيندو هو. ڏسو شجره نسب مرزا عطا محمد شڪارپوري- مترجم.

(۳) ڏسو باب ۲۶- ميرن ۽ سردار محمد عظيم خان جي مصالحت.

(۴) ڏسو باب ۱۶. شاهہ شجاع جو شڪارپور ۾ بلا ٻنجي نازل ٿيڻ.

جڏهن ملامؤمن هٿان موتي قنڌار ويو ته اتان مرزا عطا محمد قنڌاري، سردار رحمدا. خان سان شڪارپور آيو. ان وقت مرزا عطا محمد شڪارپوري منشي گريءَ جو ڪاتو مرزا عطا محمد قنڌاري جي حوالي ڪيو(١).

پشاور، ڪابل ۽ هرات جو سفر:

مرزا عطا محمد شڪارپوري جو شير محمد خان نالي مامُو هو، جيڪو خيرپور جي ميرن جو خاص مقرب شمار ڪيو ٿي ويو، هي ميرن جي طرفان افغان سرڪار جي دربار ۾ وڪيل (سفير) مقرر ٿيل هو. سال ١٢٢٥هه/١٨١٠ع جڏهن محمود شاهه افغاني سلطنت جي تخت تي ويٺو ۽ فتح خان کي پنهنجو وزير مقرر ڪيائين ۽ حيدرآباد جي ميرن ٻاران سيد اسماعيل شاهه ۽ خيرپور جي دربار طرفان شير محمد خان(٢) (مؤلف جو مامو) ڪابل روانا ٿيا، تڏهن مرزا عطا محمد به پنهنجي مامي سان اوڏانهن گڏجي ويو. اتي وزير فتح خان ڪابل درياهه جي ڪناري جيڪو جشن ملهايو هو تنهن جو تفصيلي ۽ اکين ڏٺو احوال لکيو هٿائين(٣) ان کان پوءِ جڏهن ١٢٣١هه/١٨١٧ع ۾ شاهه ۽ وزير ٻئي پشاور ويا تڏهن به مؤلف سنڌ جي ساڳين سفيرن سان اتي وَيو ۽ عيش نشاط جي محفلن ۾ شرڪت ڪيائين.(٤)

انهيءَ مان معلوم پيو ٿئي ته سنڌ جا سفير وزير فتح خان سان هيڪاندا ٿي پئي هليا. پشاور جي سفر کان پوءِ جڏهن وزير موصوف ١٢٣٤هه /١٨١٨ع ۾ هرات ڏانهن ويو ته مؤلف جي بيان موجب اهي سفير اتي به ساڻس گڏ هئا، وري جڏهن وزير فتح خان قاچاري شهزادي عباس مرزا جي لشڪر سان منهن ڏيڻ لاءِ مشهد ويو ته حصار ۽ هرات جون چاٻيون سندن تحويل ۾ ڏنائين، جيڪي واپس اچڻ تي سندس حوالي ڪرڻ ۾ آيون: ان ڪري ئي سنڌ جي سفيرن کي وزير فتح خان جو اعتبار حاصل هو ۽ انهيءَ عيوض هنن کي ايڏي اهميت ٿي ڏنائين.

انهن واقعن کان پوءِجڏهن وزير فتح خان هرات ۾ شهزادي ڪامران هٿان قيد ٿيو ۽ ڪيس اکين کان انڌو ڪيو ويو ته سنڌ جي سفيرن پنهنجي ماڳ ڏانهن موٽ ڪاڏي، ۽ مؤلف به شڪارپور ۾ اچي ساڳي منشي گري ڪرڻ لڳو.(٥)

(١) ڏسو باب ٢٦. مرزا عطا محمد جي زباني.

(٢) شير محمد خان ولد عالم خان ولد عبدالرحمان. ڏسو شجره نصب مرزا عطا محمد منشي شڪارپوري.

(٣) ڏسو باب ٤- محمود شاهه جي تخت نشيني.

(٤) ڏسو باب ٥- مائي ياڳل جو موت.

(٥) ڏسو باب ٨ وزير فتح خان ۽ مرزا عباس علي جي جنگ.

جيئن اڳ بيان ٿي چڪو آهي تہ ١٢٣٥هہ/١٨١٩ع ۾ عطا محمد، شاهہ شجاع وٽ، منشي هو. تنهن کان پوءِ ملا مؤمن خان غلزئي افغاني حڪومت جي نائب سان گڏجي اهو شغل جاري رکندو آيو.

قنڌار جي مختارڪاري:

١٢٣٧هہ/١٨٢١ع ۾ جڏهن سردار رحمدل خان شڪارپور جي حڪومت جي واڳ ورتي تہ مرزا عطا محمد جو محسن ملا مؤمن خان شڪارپور جي نيابت تان معزول ٿيو ۽ مؤلف کي بہ پاڻ سان قنڌار هلڻ لاءِ چيائين پر، هن پيءُ ماءُ جي رضامندي حاصل ڪرڻ لاءِ ڪجهہ وقت لڳايو پوءِ انهن جي راضپي سان قنڌار هليو ويو، پويان منشي گري جو ڪاتو مرزا عطا محمد قنڌاري جي حوالي ڪيائين.

سردار رحمدل خان جي مرضي هئي تہ مرزا عطا محمد شڪارپور ۾ ئي هجي، تڏهن سندس احساس رکندي ڪيس موڪل ڏنائين، هي وڃي قنڌار پهتو. قنڌار ۾ ملا مؤمن خان هن تي ڪيئي نواز شون ۽ عنايتون ڪيون ۽ هي شهر جي معتبرن وٽ چڱو مقبول ٿيو. مرزا احمد خان جيڪو شيردل خان جو نائب ۽ ڪار مختار هو، تنهن وٽ ٻن سالن تائين مرزا عطا محمد ساڳي منشي گري واري عهدي تي رهيو.

اتي جيڪا صداقت ۽ ديانتداري ڏيکاريائين، تنهن جي طفيل سردار شيردل خان، ملا مؤمن خان توڙي ان جي پانٽي طره باز خان وٽ ڪيس ڏاڍي پذيرائي ملي. هن کي اتي بہ لک چاليهہ هزار رپيا سردار جي عملي ۽ لشڪر جي پگهارن لاءِ پنهنجي اختيار هيٺ ڏنا ورتا، پر ڪنهن بہ مٿس ڪنهن گهٽ وڌائي جو اظهار يا اعتراض نہ ڪيو(١). اهڙيءَ ريت مولف قنڌار ۾ رهائش واري ٻن سالن جي عرصي ۾ چڱو پاڻ موڪيو، جنهن جو ذڪر پڻ ڪيو ويو آهي.

هرات جو سفر:

١٢٣٨هہ - ١٨٢٢ع ۾ هرات جو حڪمران شهزادو ڪامران، قنڌار هٿ ڪرڻ جي ارادي سان اتان نڪري، فراهہ واري علائقي ۾ آيو تہ وزير فتح خان جي قنڌاري سردارن سادن چئن هزارن لشڪرين سان، سانس مهاڏو ڏيڻ لاءِ فراهہ جي راهہ ورتي. پنيان سردارمهردل خان کي قنڌار جي حڪمراني تي ويهاريو ويو.

انهيءَ سفر ۾ ملامؤمن خان بہ قنڌار جي سردارن سان گڏ هو ۽ مرزا عطا محمد کي پاڻ سان کنيو هيائين جنهن اهي اکين ڏٺا واقعا پنهنجي ڪتاب ۾ درج

---

(١) ڏسو باب ٢٦، مرزا عطا محمد جي زباني.

ڪيا، جيڪي اهڙي تفصيل سان ٻئي ڪنهن ڪتاب ۾ ڪونہ آيل آهن.

اهو سفر جمادي الثاني جي ١٢٣٨هہ /١٨٢٢ع ڪان اڳي سال جي پڇاڙيءَ تائين جاري رهيو. آخر قنڌار جي سردارن هرات فتح نہ ڪرڻ سبب ٢٥ ذوالحج واپس اچي قنڌار جا وڻ پيتيا:(١) تہ مؤلف بہ انهن سان گڏ هليو آيو. ان ڪان پوءِ جي خبر نٿي پوي تہ هي ڪهڙي سال قنڌار ڇڏي شڪارپور اچي رسيو ۽ ترسيو.

سکر جي جنگ کان پاسو ڪرڻ:

مولف ١٢٣٨هہ / ١٨٢٢ع ڪان پوءِ سنڌ ۽ قنڌار ۾ پنهنجي رهائش بابت ڪونہ ڄاڻايو آهي پر ڏهن سالن جي عرصي ڪان پوءِ ١٢٤٨هہ / ١٨٣٢ع ۾ جڏهن شاهہ شجاع ۽ بلوچن وچ ۾ سکر لڳ (ڪرڙيءَ واري) جنگ لڳي تہ ان موقعي تي سيد ڪاظم علي شاهہ ولد سيد اسماعيل شاهہ(٢) جي قتل ٿيڻ ڪان اڳ سکر ۽ شڪارپور ۾ پنهنجي موجودگيءَ جو اظهار ڪري ٿو:

"سيد ڪاظم علي شاهہ پنهنجي پاءُ سيد تقي شاهہ ۽ عملي سان گڏ سکر روانو ٿيندي"هن خاڪسار (عطا محمد) کي جيڪو هن ڪتاب جو مؤلف آهي پاڻ سان گڏجي هلڻ لاءِ زور پريو.ليڪن مون ڪيس صاف جواب ڏنو تہ"هر ڪنهن جو جامو سندس قد بت مطابق سبيل هوندو آهي، باز جو ڪم بدڪ ڪان ڪونہ پڇندو نہ وري طوطي جو آواز سرڻ (پکي) جي نڙيءَ مان نڪري سگهندو، هر قلم هر ڪا عبارت تحرير ڪري نٿو سگهي- هاڻ جو هي جنگ جي مصيبت منهن ڪڍيو آهي تہ اسان جهڙن دانائي جي داستان نويسن لاءِ اهوئي ڪوڙ آهي تہ مسلمانن جي ناحق خونريزيءَ ۾ پنهنجا هٿ نہ رڱيا وڃن،پلا اهو فعل ڪهڙي مسلڪ موجب روا ٿي سگهي ٿو؟ ها، جيڪڏهن جهاد جو معاملو هجي ها تہ اها ٻي ڳالهہ ليکجڻ ۾ اچي ها. اهڙي نموني (بهاني) هي خاڪسار (مؤلف) سيد ڪاظم علي شاهہ ڪان موڪلائي شڪارپور اچي پنهنجي ماڳ تي ٺانيڪو ٿيو."

ولادت ۽ وفات:

هن باري ۾ بہ مؤلف پنهنجي ڪتاب ۾ ڪاشيءَ نہ لکي آهي، نہ وري ڪي اهڃاڻ اجاگر ڪيا اٿائين. پر سن ١٢٢٥هہ / ١٨١٠ع ۾، جڏهن سنڌ جي سفير (پنهنجي مامي) سان گڏ ڪابل ۾ هو، ۽ ان ڪان پوءِ ١٢٣٥هہ / ١٨١٩ع ڏاري جواني ۾ جڏهن منشي گري تي ڪيائين تہ صرف اها نشاندهي ٿئي ٿي.

(١) ڏسو باب ٢٦- مرزا عطا محمد جي زباني.

(٢) ڏسو باب ٤٣- شاهہ شجاع جي پاران سمندر خان کي ميرن جي لشڪر سان مقابلي لاءِ مقرر ڪرڻ.

دستور آهي تہ ڪنهن بہ ڏگهي مسافريءَ ۾ ڪنهن نابالغ ٻار کي نہ ڪنيو ويندو آهي. ان ڪري ائين چئبي سگهجي ٿو تہ ڪابل جي سفر دوران مؤلف ڦوهہ جواني ۾ هوندو ۽ اميرن ۽ بزرگن جي محفلن مان خوب مزا ورتا هوندائين.

جيڪڏهن سنڌس وهيءَ کي ان وقت پنجويهہ ورهين ۾ ويچاريون تہ ان مطابق هن جي ولادت ۱۲۰۰هہ / ۱۷۸۵ع ۾ ٿي هوندي، جيڪو شهزادي تيمور سدوزئي جي سلطنت جو دور آهي. ان سان گڏ سندس آخري عمر بابت مسٽر فريئر جي لکت موجود آهي، تہ هي ۱۲۷۲هہ / ۱۸۵۵ع تائين جيئرو هو، ٿي سگهي ٿو تہ وڌ ۾ وڌ ٻاهتر (۷۲) جي ڄمار ۾ (يا ان کان سال کن پوءِ) فوت ٿيو هجي.

مؤلف جا پويان:

ڪابل واري قلمي نسخي ڏسڻ کان پوءِ اها پڪ ٿئي ٿي تہ مؤلف جو هڪڙو پٽ محمد حسن نالي هو جنهن هن ڪتاب جو نسخو رمضان ۱۲۷۱هہ / ۱۸۵۴ع ڌاري شڪارپور ۾ قلمبند ڪيو، انهيءَ نسخي جي آرن پارن مان پڌرو ٿو ٿئي تہ اُهو محمد حسن سطحي اهليت رکندڙ هو، جنهن ڪري هن جي قلمبند ڪيل نسخي ۾ ڪيئي غلطيون ۽ ادبي گهٽ وڌايون صاف نظر اچن ٿيون. شڪارپور جي ڪن ماڻهن کان جاچ ڪندي معلوم ٿيو آهي تہ مؤلف جي خاندان مان هڪ شخص غلام مصطفيٰ نالي هو(۱) جنهن ٽيهارو سال اڳ شڪارپور ۾ پٺي گذاريو، ان جي ڪوشش سان لاڙڪاڻي ۾ سنڌ مدرسو قائم ٿيو. هن جو والد ڪليڪٽر جي آفيس

(۱) ڪتاب جي مرتب عبدالحئ حبيبي افغاني جي دور ۾ هتي جاتايل مٿاڇري معلومات کان علاوه ٻيو ڪي بہ معلوم ڪونہ هو. ان ڪري اها ڳالهہ ايستائين محدود رهي- هاڻ جڏهن هي ڪتاب مترجم (نياز همايوني) جي حوالي ٿيو تہ ان بابت پوري جاچ ۽ ڇنڊڇاڻ کان پوءِ مؤلف جي شجري سان گڏ ڪي ٻيا احوال بہ هٿ لڳي ويا. جيڪي اصل ۽ نقل سميت هن ڪتاب ۾ شامل ڪرڻ جو شرف حاصل ڪيو ويو آهي.

انهيءَ شجري ۽ ٻين احوالن جي روشنيءَ ۾ جيڪا ڪجهہ قلمي ڪتابن ۽ ڪاغذن توڙي بياض مان مترجم کي معلومات حاصل ٿي آهي سا تفصيل سان "مترجم جي نوٽ" ۾ ڏجي ٿي.

غلام مصطفيٰ ولد عبدالڪريم ولادت ۱۲۹۴هہ /۱۸۷۶ع سنڌس پٽ جو نالو بہ عبدالڪريم مرزا هو جنهن سان مترجم جي دوستي هئي، مرزا عبدالڪريم فوج ۾ ڪئپٽن هو، پوءِ ايس پي سرحدي پوليس ٿيو، جتان رٽائرڊ ٿيڻ کان پوءِ حيدرآباد جي پڪي قلعي ۾ اچي رهيو، شڪارپور ۾ رئيس واهہ جي اولاهين پاسي سنڌس ڪوٺ هو، پاڻ ڪجهہ عرصو اڳ گذاري ويو آهي، - مترجم.

۾ دفتر دار هو جنهن وٽ پنهنجي زرعي زمين هڪ واهڻ سميت مورثي ملڪيت جي صورت ۾ هئي.

ڪتاب جي تاليف:

مرزا عطا محمد جي لکٽي ٻه ڪا عجيب قسم جي هئي، جنهن ۾ ڪيئي ڳالهيون هيٺ مٿي ڏسڻ ۾ پيون اچن ته ڪن جو وري منهن سر ئي ڪونهي. اهڙي طرح سڄي ڪتاب ۾ بي جوڙ جملن، هرويرو جي ڊيگهه ۽ بين ادبي اوڻائين جي پرمار سان گڏ لغت جي غلط استعمال جو واهپو عام جام موجود آهي، جا خامي ۽ ڪمي هڪ انشاپرداز جي شان وٽان نه هئي.

جيتري قدر سالن جي تعين ۽ اِملاجي علامتن جو تعلق آهي ان ۾ به گهٽيون ڪوتاهيون آهن، پر ان جي لاءِ مؤلف تي ڏوهه ڏيئي نٿو سگهجي، ٿي سگهي ٿو ته وٽس ڪتاب لکڻ وقت حوالي جا خاص ڪتاب موجود نه هجن، ۽ هن اهو سڀڪجهه صرف ٻُڌين سُڌين ڳالهين يا پنهنجي يادگيريءَ جي آڌار تي قلمبند ڪيو هجي. انهن سڀني گهٽتائين جي باوجود ڪتاب ۾ جيڪي اکين ڏٺا واقعا آندل آهن اهي، ڪنهن ٻئي ڪتاب ۾ نه ملڻ ڪري، وڏي اهميت رکن ٿا- ان کان علاوه مرزا عطا محمد هڪ سچار ۽ بلند ڪردار ماڻهو هو،جنهن واقعن قلمبند ڪرڻ وقت ڪنهن به رياڪاري يا پاسداري کان ڪم نه ورتو آهي ۽ هر هنڌ غير جانبدار لڳائي ٿو. پاڻ ڪنهن جي به ڪا بڇڙائي ظاهر نٿو ڪري پر ماڻهن وٽان جنهن لاءِ جيڪا چڱي مني ڳالهه ٻڌي ٿو،سائي بيان ٿو ڪري! ان لاءِ سندس جرئت آفرين جوڳي آهي. هي ڪتاب، جنهن جي مهاڳ مان معلوم ٿئي ٿو ته جناب ايسٽوڪ جي خواهش تي لکيو ويو (جيڪو پنهنجي وقت جو مقتدر شخص هو)، ان هوندي به سڄي ڪتاب ۾ ڪابل جي جنگين توڙي انگريزن جي چڙهائن جو احوال لکندي ڪابه جانبداري نٿو ڏيکاري. اهو ئي رويو سنڌ، افغانستان جي ماڻهن ۽ حاڪمن بابت روا رکندو اچي ٿو، ان مان سندس منصف مزاجي بکي ٿي.

پيو ته جيڪڏهن ڪنهن کي پنهنجي خواهش مطابق ڪجهه چئي نٿو سگهي ته چوي ٿو: هتي جبريل کي به مجال ناهي جو پر ساهڻ جي ڪري! خاص ڪري جڏهن روحاني رهنمائن جا ڪرتوت بيان ڪرڻ تي اچي ٿو ته گهٽو تارو ڪري ٿو وڃي. ڪڏهن واقعن جي تصوير ڪشي ۾ دقت کان ڪم وٺي ٿو ۽ ڪليات سان گڏ جزئيات کي به ذڪر هيٺ آڻي ٿو. مثال طور شاهه شجاع کي اولياءِ دوات جي لقب سان گڏ جڏهن شڪارپور ۾ سندس ڪارستانيون ڏسي ٿو ته انهن کي جيئن

ڏنو هيائين تيئن بيان ٿو ڪري- اهڙيءَ ريت سنڌين، بلوچن، ٽالپورن توڙي سيدن ۽ ٻين ڪي جيڪي يا ته خود وڏا ماڻهو هئا يا سنڌن لاڳاپو وڏن ڪان وڏن ماڻهن سان هوءتن ڪي به ائين ياد ڪري ٿو. انهن ڳالهين ڪي آڏو رکندي چئي سگهجي ٿو ته مرزا عطا محمد برابر سچاڻ مورخ هو ۽ سندس هي ڪتاب بلاشڪ ان دور جي آرسي جي مثال آهي، جنهن ۾ حقيقي واقعن، ماڻهن، حاڪمن، توڙي زماني تي ٿا ڦيل چڱن مڙسن جي، حيدرآباد، قنڌار، هرات، ڪشمير، ۽ لاهور کان وٺي ڪابل تائين، تصوير نظر اچي ٿي. ان هوندي به اهو چئي سگهجي ٿو ته مؤلف سياسي ماڻهو نه هو، جنهن ڪري هو بادشاهه گردين، عام واقعن، ڳجهين ڳالهين ۽ حقيقي مسئلن سان گڏ سياسي معاملن تائين نه رسي سگهيو، خاص ڪري، اهڙا واقعا ۽ اهڙيون خونا خونيون، ايڏا فتور ۽ فساد جيڪي تيمور شاهه جي موت کان پوءِ پردي تي ايندا وياءتن جي ڪيس ڪا خاص ڄاڻ نه هئي ته انهن جا اندروني سبب ڪهڙا هئا. ڪيس خبر هئي ته سچ ڪڙو ٿيندو آهي ان ڪري ڪتاب جي ديباچي ۾ چوي ٿو ته مطلب جي اظهار لاءِ ان جي لڳائي چڱائي جو ڪجهه لحاظ رکيو ويو آهي، تڏهن به ڪي اهڙا واقعا جيڪي خراسان جي سفر دوران پنهنجي اکين سان ڏسي چڪو هوءتن ڪي چٽيءَ ريت پڌرو ڪيائين.

ڪابل ۽ الف واري نسخي جي پڇاڙيءَ واري لکت مان واضح ٿو ٿئي ته مولف هي ڪتاب ٢٥ جمادي الثاني ١٢٧١هه / ١٨٥٤ع ۾ پڇاڙيءَ تي رسايو. ان کان پوءِ، ١٢٧٢هه / ١٨٥٥ع بابت جيئن متي اشارو ڪيو ويو، مؤلف جي حياتيءَ بابت ڪجهه به معلوم نه ٿي سگهيو آهي ته ڪهڙي نموني، زندگي گذاري پنهنجي رب تائين وڃي رسيو.

ڪتاب جو هڪ راوي:

مؤلف، هن ڪتاب ۾ واقعن بيان ڪندي، ڪنهن راوي جو نالو ڪونه ورتو آهي، ان لاءِ هن پنهنجي مشاهدي کان ڪم پئي ورتو آهي، البته صرف هڪ هنڌ نسخي (ب) ۾ ڪابل جي جنگ جي شروعات ۽ منڪناتن جي قتل جو ذڪر ڪندي ٻڌائي ٿو ته اها روايت سيد ميان عظيم الله شاهه کان ٻڌي وٺي ته ڪابل اهڙيءَ ريت فتح ٿي چڪو هو. جيتوڻيڪ ٻين نسخن ۾ ان راوي جو نالو چاٽايل ڪونه آهي، تڏهن به هتي جزوي نشاندهي جي لاءِ هي به تي سٽون لکيون ويون.

قلمي ڪتاب جي نسخن جو وچور:

متن جي ترتيب ۽ حاشيه آرائي لاءِ چار قلمي نسخا مرتب جي پيش نظر

هئا، جن مان هڪڙي ڪي اصل متن نهرائيندي ان موجب ڪم شروع ڪرڻ ۾ آيو، باقي نسخا حاشين جي لاءِ مدد طور ڪتب آندا ويا.

١- اصل نسخو ڪابل جي ڪتب خاني ۾ موجود هو، جتان ان جو نقل هٿ ڪيو ويو. هي نسخو محمد جمن ولد منشي عطا محمد (مولف) جي هٿان قلمبند ٿيل ۽ غلطين سان ڀريل هو، جنهن ۾ ڪٿي ڪي واضح نقص هئا ته ڪٿي ماڳهين سٽن جون سٽون غائب هيون. ان جي پڇاڙيءَ ۾: "بقلم حقير سراپا تقصير محمد جمن خلف مولانا مرزا عطا محمد، تحرير رمضان المبارڪ ١٢٧١هه" لکيل آهي، انهيءَ نسخي کي ٻين نسخن سان ڀيٽي غلطين جي درستي ڪرڻ ۾ آئي، ان نسخي کي (ڪ) جي نشان سان حاشين ۾ ڄاڻايو ويو آهي.

٢- نسخو ٻيو الف: هي ٦١٢ فل اسڪيپ جي صفحن تي انگلش ڪاغذ مٿان وچولي، نستعليق خط ۾ لکيل آهي، جيڪو نسخي (ڪ) سان مشابهت رکي ٿو، پر ان ۾ ڀرين ڪان غلطيون گهٽ آهن. هر صفحي تي پندرهن سٽون اچن ٿيون ۽ هن جي ٻڇاڙيءَ تي هي لکيل آهي: "حُسب ارشاد صاحب بهادر والا شان عادل، فاضل زمان ذي جلود والاڪرام، (اصل: و الڪرام) ديوان ڏيارام جج ضلع شڪارپور، جنهن جي عدالت ۽ سخاوت سان حاتم ۽ نوشيروان جو روح ريس (رشڪ) ڪري ٿو." "ڪتاب تاريخ سنڌ، افغانستان، تاليف جناب مرحوم محمد عطا، تنهن [ديوان] لاءِ ٻن مهينن جي عرصي ۾ نقل ڪري ڏيڻ ۾ آيو، تاريخ ٢٥- ربيع الاخر ١٣١٣هه / ١٨٩٦ع ڪاتب، منشي سچيڏنو عفي عنه همراهه منشي عبدالرسول پيٽي پورو ڪيو ويو."

انهي نسخي کي (الف) جي نشان سان حاشين ۽ ٻين هنڌن تي هن ڪتاب ۾ ڄاڻايو ويو آهي.

٣- نسخو (ب): هي اصل ڪتاب جو اختصار آهي جنهن ۾ متن جا ڪي فصل موجود آهن.

هن ۾ ڪيترن هنڌن تي ڪلي طور اصل سان ڀيٽڻ ۾ گهڻو فرق نظر اچي ٿو، ان مان به ضرورت مطابق ڪم ورتو ويو آهي. هن نسخي تي تاريخ قنذار لکيل آهي، لکندڙ جو نالو "حشمت راءِ ولد ديوان پرتاب راءِ سيوهاڻي تاريخ ٢٥- صفر ١٢٩٧هه / ١٨٧٩ع ڏينهن چنڇر وقت منجهند ڄاڻايل آهي."

٤- نسخو (ج) فل اسڪيپ سائز ۾ انگريزي ڪاغذ تي نهايت بيڪار نموني

لکيل آهي. ان جو لکندڙ فارسي زبان کان ناواقف ٿو ڏسجي جنهن ڏاڍيون غلطيون ڪيون آهن. هي ڏيڍ سؤ پنن تي آهي، لکندڙ سيد مير غلام باقر فقير ٽالپور ۽ تاريخ ٧- جمادي الاخر ١٢٩٢هه مٿانس نظر اچي ٿي، هن جي هر صفحي تي سترهن سٽون آهن.

هي لکندڙ جيئن تہ شيعو هو ان ڪري جتي "چار يار" لکيل هو اتي "ياعلي" لکندو ويو ڪيس اها ڪل ئي نہ هئي تہ مؤلف اهي جملا افغان سنين جي زبان مان نڪتل ڇاٽايا هئا،انهن سان شيعن جو ڪو واسطو نہ هو.

انهن نسخن جي مدنظر هن ڪتاب جي تصحيح ڪئي وئي ۽ هر نسخي جون خاص علامتون حاشين ۾ ڇاٽايون ويون آهن. اهي ٽئي نسخا جناب سيد حسام الدين راشدي سنڌي ادبي بورڊ طرفان منهنجي حوالي ڪيا هئا، جيڪي بورڊ ڪي ڪن ذاتي ڪتبخانن مان هٿ آيل هئا.

"خزائن تاريخ" جي قلمي نسخي بابت:

مرزا عطا محمد، "تازه نواءِ معارڪ" کان علاوه، هڪ ٻيو ڪتاب بہ "خزائن تاريخ" جي نالي لکيو هو، جنهن ۾ چارلس نيپئر جون بلوچن سان جيڪي جنگيون ٿيون، تن جو ذڪر ڪيو آهي. اهي جنگيون ١٢٦١هه / ١٨٤٤ع ڌاري لڳيون هيون. ان ڪتاب جو هڪ نسخو برٽش ميوزيم جي سيڪشن او-آر (O.R) ۾ موجود آهي ۽ ١٨٩١ع واري فهرست ۾ ان جو ذڪر اچي ٿو، (١) پر سنڌ ۾ اهو نسخو ڪٿي ڏسڻ ۾ ڪونہ آيو؛ ممڪن آهي اهو هڪڙوئي نسخو هجي.

ڪراچي
١٥- سيپٽمبر، ١٩٥٨ع

عبدالحي حبيبي افغاني

(١) ماهنامہ رياض ڪراچي نمبر ٧- جلد ٣ جولاءِ ١٩٥٤ع مضمون جناب سيد حسام الدين راشدي "ماخذ تاريخ سنڌ".

مُترجم وٽان

"سنڌي ادبي بورڊ "پاران" تازن معرڪن جي تاريخ" منهنجو ٽيون تاريخي ڪتاب آهي، جيڪو فارسيءَ مان ترجمي جي صورت ۾ پيش ڪيو پيو وڃي، هن کان اڳ "تاريخ مظهرشاهجهاني" ، ۽ "تاريخ طاهري" بہ اهڙيءَ طرح فارسيءَ مان سنڌيءَ ۾ ترجمو ڪيا هئم، جيڪي ساڳئي قومي اداري شانائتي نموني شايع ڪيا آهن.

جيتري قدر ترجمي جو تعلق آهي، هر دفعي اهائي ڪوشش ڪئي اٿم، تہ ان ۾ سنڌي محاورن سان گڏ اهي لفظ بہ آندا وڃن، جيڪي هن وقت هروڀرو متروڪ ٿيڻ جي حد تائين پهچايا ويا آهن، خاص ڪري اجڪلهہ اهڙن لفظن جي هيڪاري وڌيڪ گهرج آهي، ڇو تہ ڪيترا ماڻهو سنڌي ماحول کان پري هئڻ ڪري سنڌي تعليم جي باوجود، "ٻولي ني ٻي" ڳالهائڻ تي هرندا ۽ هرڪندا پيا وڃن.

ان کان سواءِ تاريخي حوالن بابت بہ معلوم هئڻ گهرجي تہ ڪتاب جي ترجمي کان پوءِ، جتي ڪنهن ڪميءَ جي ضرورت محسوس ٿي آهي، اتي، تعليقات کان پوءِ ٿورو گهڻو تفصيل ڏني، ان جي پورائي ڪئي وئي آهي، اهڙي نموني وڌيڪ اضافن جو مرحلو بہ ضرورت مطابق طئي ڪيو ويو آهي. هن ڪتاب تي مؤلف جيڪا محنت ڪئي ۽ مرتب جيڪي ڏکيا ڪم سولا ڪيا، تن کي ڌيان ۾ رکندي، پوري احتياط کان ڪم ورتي ترجمي دوران سنوت ۽ سهولت پيدا ڪئي وئي آهي، جيئن پڙهندڙ کي ڪنهن بہ قسم جي ڪا اَڙ ڏسڻ ۾ نہ اچي ۽ هو آسانيءَ سان عبارت جي گهرائيءَ تائين پهچي سگهي.اهوئي ترجمي جو اصول آهي.

ڪنهن بہ ٻوليءَ جي تصنيف يا تاليف اهلِ زبان جي لاءِ تہ سولي ٿي سگهي ٿي، پر ان جو ترجمو ايترو سولو نہ آهي، خاص ڪري جڏهن اهڙي ڳالهہ آڏو اچي وڃي ٿي، جنهن جو لفظي ترجمو ڪرڻ يا ان کي سنئون سڌو دهرائڻ نهايت اٿانو لڳندو هجي تہ ان کي درگذر ڪرڻ کان سواءِ ڪو چارو ٿي نٿو سگهي، ليڪن گهريءَ سوچ کان پوءِ ان کي ائين ئي ورجائڻ جي ڪوشش ڪئي ويندي آهي، جيئن پڙهندڙ ازخود سمجهي وڃي تہ اصل ڳالهہ هيئن بيان ٿيل هوندي، بهرحال ترجمو

جتي علمي، ادبي ۽ قومي خدمت جو باعث ٿو بڻجي، اتي هن ۾ تهذيبي لحاظ جو عمل دخل بہ رهي ٿو.

هي ڪتاب اڪين ڏٺي تاريخي ۽ سياسي روداد جو مظهر آهي، جنهن ڪي پڙهندي ائين پيو محسوس ٿئي، ڄڻ دنيا سمنڊ سمان آهي، ان ۾ اڪيچار ننڍيون وڏيون مڇيون آرام ۽ آزاديءَ سان پيون ترن ڦرن، اوچتو ڪنهن وڏيءَ مڇيءَ ڪي لنگهڻ ٿو ورائي ۽ هوءَ ننڍين مڇين تي مارو ڪري پنهنجو پيٽ پرڻ ٿي چاهي، ننڍيون مڇيون مڙي سڙي ان ڪي ائين ٿيون ٿوٿا چپائين، جيئن افغانستان وارن انگريزن ڪي همت ڪان ڪم وٺي پنهنجي ملڪ مان رت رڻائيندي ڪڍيو.

ان ڪان پوءِ اها وڏي مڇي، ننڍين مڇين ڪي پاڻ ۾ ويڙهائي، اهڙيءَ ريت ٿي حملي سان جهٽي وجي، جيئن انگريزن سنڌ ۾ پنهنجي اباڻڪي ڪار ڪري ڏيکاري. ليڪن انگريز تہ هٺائي ڌاريا، تن تي ڪهڙو ڏوهہ ڏجي، ڇو تہ ڌاريا ڪڏهن بہ مٽيءَ جا مٽ ٿي نٿي سگهيا، اها سڄي ڪئي انهن پنهنجن جي هئي، جيڪي دين جي رشتي ۾ سنڌ وارن جا سڳا ڀائر هئا.

شاهہ شجاع، مسلمان جي حيثيت ۾، ميرن ڪي خدا جو نالو وٺي قرآن ڪريم تي عهد اقرار لکي ٿو ڏئي تہ مان پنجاهہ ڏينهن ڪان وڌيڪ نہ رهندس، نہ وري ڪا مداخلت ڪندس: هي ملڪ اوهان جو آهي ۽ پيڙهين تائين اوهان جو رهندو. اڳتي هلي اهو اقرار "ڏيان طلب" جي اشتهار وانگي ڪنهن بہ يونيورسٽيءَ جي لائق نہ سمجهيو ويو. پنجاهہ ڏينهن جي پوري ٿيڻ ڪان پوءِ هو اڙ انگوڙي ڪري ويهي رهيو، ۽ پٺسن اڳاڙڻ لاءِ اهي ڪارناما شروع ڪري ڏنائين، جيڪي انسانيت ۽ مذهب جي بلڪل ابتڙ هئا. پڇاڙيءَ، وڏي جهيڙي ڪان پوءِ ميرن وٽان رقم وٺي ويندو رهيو. انگريزن بہ جيڪي ڪجهہ ڪيو، ان جي نيُ آثار تي ڪيو، اهڙو معاهدو صديون اڳ شاهہ بيگ ارغون بہ سنڌ جي سرواڻ دريا خان سان ڪري، اوڏيءَ مهل ڪيس مارائي ڇڏيو هو. ان سمي بہ قرآن ڪريم وچ ۾ آندو ويو هو.

سنڌ سدائين معاهدن ۾ مٺي آهي، ۽ پنهنجي آزادي داءَ تي لڳائي، سيڪنهن سان سنمک ٿيندي اچي ٿي. ان طرح ڪيس اهڙو جڪڙي وس ڪان بيوس ڪيو ٿو وڃي، جو هٿ پير هلائڻ جي سگهہ بہ وڃائي ٿي ويهي، ان لاءِ انگريزن جا مڙئي معاهدا شاهد آهن؛ جن ۾ شاهہ شجاع وارو اقرار بہ شامل آهي. اهي معاهدا هڪ ڄار جي صورت ۾ پکڙي، سنڌ ڪي وڪوڙي ويا ۽ ملڪ هڪ مسلمان جي حرفت سان غير مسلم قوتن جي اري ۾ اچي ويو.

شڪارپور ۽ اُن جو قلعو:

فارسيءَ ۾ هڪ شعر آهي:

هر ڪجا افتاده بيني خشت در ويراني!
هست فرد دفتري احوال صاحب خاني!

(ڪنهن سجي هنڌ ٽوڪي مٽيءَ جي ڪا پڪي سرپيل نظر اچي، سمجهه ته اها انهيءَ ماڳ جي مالڪ جي احوال جو دفتر آهي!)

هن ڪتاب ۾ ضرورت مطابق شڪارپور جو احوال موجود آهي، جنهن مان ان وقت جي سياسي ۽ تجارتي توڙي ڪنهن حدتائين سماجي معلومات حاصل ٿئي ٿي، پر شڪارپور جي قلعي بابت صرف ڪي اشارا ملن ٿا، ان ڪري مناسب سمجهيو ويو، ته انهيءَ لاءِ خلاصو لکيو وڃي.

اهو خيال يقيني حد تائين ڪري سگهجي ٿو، ته شڪارپور جو قلعو هن شهر جي بنياد پوڻ سان گڏ لڳ ڀڳ ١١٠٦هه (١٦٩٤ع) ۾ تعمير ٿيو هوندو، جڏهن هتي بهادر خان دائود پوٽي (متوفي:١١١١هه/١٧٠٠ع) جي حڪومت هئي؛ ۽ اهوئي هن شهر جو باني هو(١). قلعي بابت ڪي حقيقتون هن ريت آهن: استنبول، سمرقند ۽ بخارا وانگي هتي به اوائل ۾ هڪ زبردست قلعو هوندو هو، جتان اچڻ وڃڻ لاءِ اٺ دروازا هوندا هئا. انهن اٺن ئي دروازن تي وڏا ڪلف لڳائي، دروازا بند ڪيا ويندا هئا، ۽ انهن اٺن ئي دروازن تي پوليس ٿاڻا حفاظت لاءِ هوندا هئا، جيڪي ٻاهران ايندڙن تي سخت چوڪسي ڪندا هئا. ان لاءِ اهو به ضروري هو، ڇو ته انگريزن کان اڳ گهوڙي سوار ڌاڙيلن جا ٽولا اچي شهر ڦريندا هئا. منشي لطف الله سورتي، جيڪو ڪئپٽن ايسٽوڪ سان گڏ هتي آيو(٢) هو، پنهنجي سفرنامي ۾ لکي ٿو:

"شڪارپور سنڌ جو وڏي ۾ وڏو شهر آهي. هن ۾ اٽڪل پنجويهه هزار گهر آهن. هتي ڪي جايون به ماڙ ڏسجن پيون، هن شهر کي جوڏاري مٽيءَ جي ديوار آهي ۽ شهر جي ٻاهران هڪ ننڍو قلعو به آهي (شايد قافله سراءِ) شهر جي جوڏاري انبن ۽ ڪجين جا باغ آهن(٣)."

---

(١) پروفيسر سيد محمد سليم: "شڪارپور جي قيام جو بنياد" شڪارپور ماضي حال ص ٧١. پبليڪيشن ڪميٽي جشن شڪارپور ١٩٨٤ع.

(٢) جناب برڪت علي آزاد: "شهرن جي راڻي شڪارپور ماضيءَ جي روشني ۾" شڪارپور صدين کان ص٢٦٧. شڪارپور ڊسٽرڪٽ هسٽاريڪل سوسائٽي ١٩٨٨ع.

(٣) محترم رشيد ڀٽي (مرحوم) شڪارپور پرڏيهي عالمن ۽ سيلانين جي نظر ۾- شڪارپور صدين کان ص ١٤٧. شڪارپور ڊسٽرڪٽ هسٽاريڪل سوسائٽي.

ڪئپٽن پوسٽن پنهنجي ڪتاب "پرسنل آبزرويشن آن سنڌ" ۾ لکي ٿو:

"هن شهر شڪارپور جي چوڌاري هڪ عالم پناهہ آهي، جا ڏاڍي گندي، بدصورت ۽ ٽٽل ڦٽل حالت ۾ آهي، انهي عالم پناهہ جو گهيرو ٽن ميلن تائين آهي(۱)."

محترم مولائي شيدائي لکيو آهي:

"۱۲۳۹هہ/۱۸۲۴ع ۾ مير ڪرم علي، مير مراد علي ۽ مير رستم خان گڏجي شڪارپور تي قبضو ڪيو. افغانن جو پويون نائب عبدالمنصور خان نالي هو، جنهن کان نواب ولي محمد خان لغاري شهر فتح ڪيو. عبدالمنصور خان شهر جي انن ئي دروازن جون ڪنجيون ٽالپر اميرن جي حوالي ڪيون ۽ پاڻ هليو ويو(۲)."

هنن حوالن مان قلعي جي گهيري بابت معلوم ٿو ٿئي، تہ اهو ٽن ميلن تائين هو، ۽ عالم پناهہ جو ڪم ڏيندو رهيو، انهيءَ ئي مقصد لاءِ هن جي تعمير ٿي هئي. تنهن کان سواءِ ٻئي هڪ ننڍي قلعي جو بہ ذڪر آهي، جيڪو اڄاتائين شڪارپور جي ريلوي اسٽيشن پرسان ڪنهن زبون حالت ۾ موجود آهي، جتان سکر کان ايندڙ شاهي رستو ڦيرو کائي جيڪب آباد ۽ بلوچستان ڏانهن وڃي ٿو. ان مان ظاهر آهي، تہ اهو قلعو واپاري قافلن جي لاءِ هوندو هو.

ان کان علاوه شڪارپور جي ٽئين ۽ ننڍڙي قلعي جو بہ پتو پوي ٿو، جيئن هڪ هنڌ لکيل آهي، تہ شڪارپور ضلعي جو قديم جيل ان وقت جي افغان حڪمرانن هڪ ننڍڙي قلعي جي صورت ۾ نهرايو هو، تڏهن شڪارپور جو شهر اڃا ٽالپرن جي هٿ ۾ نہ آيو هو. انگريزن ۱۸۴۷ع ۾ ان قلعي کي ڦيرقار ۾ آڻي، ڏهن هزارن جي لاڳت سان جيل نهرايو هو(۳). اسان جي سانپر ۾ شڪارپور جي اوسي پاسي بہ ٽي قلعا ڦٽل صورت ۾ موجود هئا، جيڪي اسان پاڻ ڏٺا هئا. اُنهن مان هڪ قرن (لکِ ڳڙهي ياسين) وارو قلعو، جيڪو هاڻي ڏسڻ ۾ نہ ٿو اچي. ٻيو خانپور جي ٻاهران ڪشمور ڏانهن ويندڙ روڊ جي پاسي ۾، ٽيون هڪ ننڍڙو قلعو خانپور کان ڪشمور ويندڙ روڊ تي، جيڪو قلعي قافلي جيترو ٿيندو، اڄاتائين موجود آهي. اهڙيءَ طرح هڪ ٻيو ننڍڙو قلعو شڪارپور جي اتر اوڀر طرف ٻيڙڙي فقير واري ڳوٺ کان بہ ٽي ميل پرتي صحيح صورت ۾ آهي، پر منجهس

---

(۱) ساڳيو مضمون.

(۲) محترم مولائي شيدائي: "ٽالپورن جي مختصر تاريخ"، ص ۶۲، ۱۹۸۳ع.

(۳) پروفيسر بدرالدين اڄڻ: "شڪارپور ماضي حال" ص ۲۹۲.

ڪوٻه گهر گهات ڪونهي. اهي مڙئي قلعا مٽيءَ جا هئا. باقي شڪارپور وارو وڏو قلعو اندر ڪچو پاهران پڪين سرن سان (جيڪي ان وقت ڪتب ايندي هيون) اڏيل هو، جنهن جا آثار اڄ به ڪن هنڌن تي ڏسڻ ۾ اچن ٿا.

شڪارپور جي هزاريدر کان مٽي مرزائن جي پاڙي ڏانهن ويندڙ چاڙهيءَ کان سڄي پاسي علوين جي پاڙي کان قلعي جي پٽ (ديوار) جي ڪنڌي ڇاليهارو فوٽ ڊگهي ۽ ٽيهارو فوٽ اڀي نظر اچي ٿي، جنهن جي پرسان پوليس چوڪي آهي. ان کان ٿورو اڳتي ننڍڙي مسجد به آهي. ٻيو هنڌ، هزاريدر کان ڦري هاٿيدر ڏانهن ويندڙ رستي جي وچاڳ تي کٻي پاسي قلعي جي ڪنڌي ڏسڻ ۾ ايندي هئي جيڪا ڇاليهارو فوٽ ڊگهي ۽ ويهارو فوٽ اڀي هئي، ان جي مٿان هڪ ٻير جو وڻ تنهن جي پريان ڪجي جو وڻ به نظر ايندو هو. اڄ ڪلهه اهو هنڌ به جڳهن ۾ بدلجي ويل ٿو ڏسجي.

شڪارپور جي قلعي کي اٺ دروازا، نائين دري هوندي هئي، جنهن جو رخ صديق ماڙيءَ طرف هوندو هو. انهن اٺن دروازن جا نالا اڄا به ننڍي وڏي کي ياد آهن:

١- لکيدر ٢- هزاريدر ٣- هاٿيدر ۴- سوي در ۵- خانپور در ٦-نوشهروفيروز در ٧- واڳڻودر ٨- ڦرن در - انهن بابت هڪ شعر به چيل آهي:

لکيءَ لک اُپايا، هزاريءَ ۾ هنيا،
هاٿين جي همت ساڻ، خانپورين ڪنيا،
سويدر سائو ٿيو، نوشهرو نئون؛
ڪرن در ڪوڙو ٿيو، واڳڻو در وريو(١).

شڪارپور جو هيءُ قلعو قدامت جي لحاظ کان مرمت جي لائق ته هو، پر شڪارپور تي، جيڪا بادشاهه گردي ۽ ڏاڙيوالن جي ٻيگهي مٿل هئي، تنهن ڪنهن کي ايتري فرصت نٿي ڪانه ڏني، ان ڪري قلعو زبون ٿيندو ويو، جيئن هڪ هنڌ لکيل آهي، ته سنڌ هٿ ڪرڻ کان پوءِ سرچارلس نيپئر اڄاتائين سرحد جي آزاد بلوچ قبائل کي پرکي نه سگهيو هو، جيڪي سدائين ڪاهون ڪندا ٿي رهيا، انهن ڪاهن جي شروعات مير علي مراد خان جي غيرقانوني قبضي واري علائقي بڙديڪا (بڙدن جي علائقي) کان ٿي.

اهو ١٨۴۵ع جو واقعو آهي، ڏاڙيوالن شڪارپور تي چڙهائي ڪئي، ته نيپئر

(١) روايت محترم انورفگار هڪڙو: "سنڌ جي جاگرافي" ليکڪ: سنتوبگومل. ١٩٢٠ع ڇپايل ١٩٣٢ع جي حوالي سان.

جي حڪم تي جيڪو انهن ڪاهن ڪان بلڪل بيزار ٿي چڪو هو، هن جي ماتحت فوجي عملدارن برٽش فوج کي ڏياري موڪليو، تہ جيئن انهن کي ڪا سيکت ڏئي ڇڏين، مگر اها فوج ڪجهہ دير سان پهتي ۽ هن قلعي جي ڪمزور ديوارن تي چڙهڻ بدران دروازي تي حملو ڪري ڏنو، جيڪو ڪامياب ٿي نہ سگهيو(١) هن حوالي مان ظاهر ٿئي ٿو، تہ قلعي جون پَٽيون ١٨۴٥ع تائين بلڪل پُٽيون ٿي چڪيون هيون، جنهن ڪان پوءِ برساتين سبب اهو ڏينهون ڏينهن وڌيڪ زبون ٿيندو ويو، جنهن لاءِ هن حوالي ۾ گواهي ملي ٿي، تہ شڪارپور شهر جو قلعو ڪچي مٽيءَ جو آهي، (جيڪا پڪ سرين ڪنڌين جي وچ ۾ وڌل هئي) جيڪو هاڻي برباد ٿي ويو آهي، ۽ بچاءَ لائق نہ آهي، اهو قلعو ٣٨٠٠ والن جو آهي، ان کي اٺ دروازا آهن.(٢)

پڇاڙيءَ ۾ قلعي جي تعمير ۽ دروازن جي تفصيل بابت هيءُ اقتباس ڪافي سمجهي پڙهندڙن لاءِ پيش ڪجي ٿو، جنهن مان اهو بہ معلوم ٿئي ٿو، تہ شڪارپور پرسان لکيءَ ۾ بہ قلعو موجود هو:

"شڪارپور جي باني بهادر خان جي لکيءَ پاسي رهندڙ مهرن سان جنگ ٿي، جنهن ۾ مهرن کي شڪست ملي. بهادر خان کي لکيءَ جي قلعي مان، جيڪو مالِ غنيمت هٿ آيو، تنهن مان شڪارپور شهر جي چوگرد هڪ مضبوط قلعو تعمير ڪرايائين، جنهن ۾ اٺ دروازا هئا. ١- لکيءَ ڏانهن ويندڙ رستي لاءِ لکي دروازو. ٢- هزاريدر، جتي فوج جي ڇانوٽي هئي. ٣- هاٿي دروازو (هي ڪشادو دروازو هو). ۴- خانپوري دروازو، خانپور طرف ويندڙ رستي لاءِ. ٥- ڪرن دروازو، ڪرن طرف آمدرفت لاءِ. ٦- نوشهرو دروازو، هي دروازو ڳوٺ نوشهري ابڙي طرف اچ وڃ لاءِ هو ٧- واڳڻو در، وڳڻ ڳوٺ ڏانهن. ٨- سيوي در، هتان سبي جي طرف شاهراهہ ٿي وئي. قلعي جا ڪجهہ نشان هزاري دروازي ۽ هاٿي دروازي جي وچ ۾ ١٩۴٠ع تائين موجود هئا، قلعي جي چوڌاري وڏي خندق (ڪاهي) هئي، جنهن کي انگريزن مٽيءَ سان پرائي، اُن جي مٿان رستو نهرائي ڇڏيو(٣)."

---

(١) "تاريخ سنڌ ميران ميرپور خاص" ، مير محمد بخش ٽالپر ڇپايل زيب ادبي مرڪز حيدرآباد، سنڌ ص ٣٢٥.

(٢) مضمون مير محمد بخش خان ٽالپر "شڪارپور صدين کان" ، ص ٨٢.

(٣) پروفيسر محترم غلام احمد بدوي مضمون: "شڪارپور جي تاريخ جو جائزو" ، شڪارپور ماضي حال ص ۴٠.

صديق ماڙي:

هن لاءِ چاتايل آهي، تہ غلام صديق خان (متوفي: ١٧٨٣-١٧٨٢ع) تيمور شاهہ ابداليءَ جي دور ۾ شڪارپور جو گورنر هو، هو پنهنجي دور جو وڏو داناءُ ۽ هوشيار حاڪم ۽ شاعر هو. شڪارپور جي نامور شاعر محمد عارف صنعت جي ڪلام جو دلداده هو. ملڪ ۾ زرعي ترقي ڏانهن گهڻو ڌيان ڏنائين. ڳڙهي ياسين، محمداباغ ۽ بختيارپور ۾ واهہ کوٽايائين، جنهن ڪري پوکن کي گهڻو پاڻي ميسر ٿيو. شڪارپور جي قلعي ۾ اوير طرف کان هڪ ماڙي ٺهرايائين، اهو محلو اڄ بہ صديق ماڙي سان منسوب آهي.(١)

شڪارپور پنهنجي اڳوٽي اوج ۾ ڇا هو؟ ان لاءِ محمد عارف 'صنعت' جا تاثرات هن ريت آهن:

"خوانند هست جنت اڪبر شڪارپور،
وازهست در بهشت نڪوتر شڪارپور.
احرام طواف ڪعبہ ڪوي بتان شوخ،
بستند حاجيان حرم در شڪارپور.
از نور عارض رخ خوبان ماهرو،
چون بزم انجم است منور شڪارپور.
صنعت برنگ بلبل خوش خوان بہ وصف يار،
آمد بخوش اداي سخنور شڪارپور(٢)."

ترجمو: "چون ٿا، تہ شڪارپور وڏي جنت آهي بلڪ ان کان وڌيڪ بهتر آهي. حرم جي حاجين شوخ نازنينن جي ڳليءَ ۾ طواف لاءِ تياري ڪئي آهي. سهڻن جي چمڪدار ڳلن کان ستارن وانگي شڪارپور روشن آهي. صنعت، بلبل وانگي يار جي وصف ڪارڻ سخنور ٿي آيو آهي." (٣)

مرزا عطا محمد شڪارپوري

شڪارپور کي اهو شرف حاصل آهي تہ هن، پاڻ کان پنهنجي پسگردائي تائين، ڪيئي نامور هستيون پيدا ڪيون، جن مان هڪ مرزا عطا محمد بہ آهي.

مرزا مرحوم جي ذات ۽ شخصيت مخفي ۽ مشڪوڪ رهندي ٿي آئي، جنهن

---

(١) جناب لطف الله بدوي (مرحوم) سماهي مهراڻ ١-٢ ٦٤ع مضمون: "شڪارپور درانين جي قبضي ۾."

(٢) محترم پروفيسر غلام احمد بدوي مضمون "شڪارپور جي تاريخ جو جائزو"، شڪارپور ماضي حال ص ٣٥.

(٣) محمد عارف 'صنعت' فارسيءَ جو ناميارو شاعر.

لاءِ وڏي جاکوڙ کان پوءِ سندس شجرو، ماڪ مڪان ۽ مقام جو احوال هٿ ڪيو. ان اهم ڪم لاءِ محترم امين الله صاحب علوي ۽ دلي دوست، انورفگار هڪڙي علمي توڙي عملي طرح وڏو ساٿ ڏنو، جنهن جي اپل تي پنهنجو بيڙو پار ٿيو.

مرزا عطا محمد لاءِ هڪ بزرگ لکيو آهي ته: هيءُ پناڻ هو ته پٺي بزرگ کيس ترين پناڻ جاڻايو آهي. اهو ان ڪري ٿيو جو ڪتاب جي فارسي ڇاپي دوران اهڙو مواد ڪنهن کي هٿ نه اچي سگهيو، نه وري انفرادي طور ڪا ڪوشش ڪئي وئي. بيو ته اهو مواد جن پراڻن مسودن ۾ هو، اُهي اهڙن ماڻهن وٽ هئا جن کي خود به ڪا خبر نه هئي ته اهي ڪاڳر ڪهڙي ڪم جا آهن.

محترم امين الله علوي هڪ عجيب ڳالهه ٻڌائي ته مون مرزا عطا محمد وارو شجرو مرحوم پير فضل احمد سرهندي کان ورتو، جنهن هڪڙي ڪبابي وٽان اهو هٿ ڪري پاڻ وٽ رکيو هو ۽ مون کي عنايت ڪيو هيائين. ان کان وڌيڪ ٻي ڪهڙي ستم ظريفي ٿي سگهي ٿي ته هيڏي وڏي عالم جو شجرو به ڪو سنڀالي نه سگهيو ۽ اهو رديءَ جي ڪاغذن ۾ گڏجي گهوڙڻ جي ور چڙهي ويو.

مرزا عطا محمد اصل شڪارپور جو ۽ ذات جو ٻگهيو هو، مرزا جو لقب کيس شاهي دربار طرفان مليو هجي ته شڪ ناهي. هن جي وڏي ڏاڏي جو نالو ميان تنڌو هو، جنهن مان ظاهر ٿئي ٿو ته هيءُ خاندان سنڌي هو.

مرزا عطا محمد ١٢٠٠هه / مطابق ١٧٨٦ع ڌاري شڪارپور ۾ پيدا ٿيو. هن جي وفات ١٢٨٠هه / ١٨٦٣ع ۾ ٿي هئي. پاڻ حاجي فقير الله علوي ۽ قاضين جي مدرسي مان تعليم جي تڪميل ڪيائين. فارسي زبان ۽ انشا پردازي ۾ وڏي مهارت هيس. ١٢٣٥هه / مطابق ١٨٢٠ع ڌاري شاهه شجاع جي ملازمت ۾ رهيو جڏهن هو شڪارپور ۾ اچي ترسيو هو.

هن جي همعمرن مان شاهه فقير الله جو پوٽو ۽ مولانا حامد الحق جو پٽ مير عبدالاحد ولادت ١٢٣٩هه (١٨٢٣ع) وفات ١٣١١هه (١٨٩٤ع) نامور شخصيت جو مالڪ ٿي گذريو آهي، جنهن پنهنجي خاندان جي بزرگ ۽ شڪارپور جي بلند پايه فارسي زبان جي شاعر ملا صاحبڏنو وٽان تعليم ورتي ۽ عربي فارسي زبانن جو ماهر ٿيو.

مرزا عطا محمد جي دور ۾ بادشاهه گردي جي باوجود علم ادب جي رونق

هوندي هئي، جنهن جو ثبوت مير عبدالاحد جي قلمي بياض مان ملي ٿو. انهن بياضن ۾ ڪن بزرگن جا خط بہ آهن، جيڪي پاڻ هڪ ٻئي کي موڪليندا هئا. خط مرزا عطا محمد پاران مير عبدالاحد ڏانهن فارسي ۾ هن ريت لکيل آهي:

دائم برڪاتہ

جناب مقدس القاب اعظم اڪرم حضرت ميان صاحب فقرات عجزو نياز نگارش را بلب ادب مي رساندڪ ازراه نوازش و عطاي ڪتاب گلستان بالجمت ديون حرف مشڪل در چند جابسي مطلوب، اميدڪ مرحمت ارسال فرمايند ڪ بعد حل حروف مشڪل باز بدست ارجمندي مرزا محمد حسين واپس بہ خدمت فرستاده خواهد شد.

الراقم ميرزا محمد عطا.

ترجمو:

جناب: مقدس القاب اعظم اڪرم حضرت ميان صاحب! عجز نياز سان عرض آهي تہ مهرباني ڪري مون کي ڪتاب گلستان (شيخ سعدي) ڏياري موڪليندا. جنهن‌مان مون کي ڪن ڏکين لفظن جو مطلب ڪڍڻو آهيءِ ان کان پوءِ اهو ڪتاب پنهنجي فرزند مرزا محمد حسين هٿان واپس ڏياري موڪليندس.

لکندڙ مرزا محمد عطا.

اهڙي قسم جو هڪ ٻيو خط بہ آهي، جيڪو ڪهڙن جي مخدوم محمد عاقل ثاني عرف ميان پير محمد (متوفي ١٢٩٣هہ) طرفان مرزا محمد عطا ڏانهن لکيل آهي، جنهن ۾ شيخ جي نالي هڪ شاعر جي شعر تي تيڪا ٽپڻي ڪيل آهي، رقعہ درصنعت صنايع بشعريہ بطرف مرزا عطا محمد.

دفتر دار ڪليڪٽر صاحب، (شڪارپور).

سرورق صحيفہ قابليت منتخب جريده فراست شيرازه بند مجموعہ فرزا نگيت، ترصيع بند قصيده حودت ترڪيب بند قاعده محبت بيت الاتحاد فردفتي الواد قطعہ منتظم دانش رباعي داستان بينش غامض نڪات عجيجہ، غواص بحور ظلمات غريبہ اعني ثقفي مڪرمي ميرزا صاحب ميرزا عطا (محمد) عطاءالله تعالي!

الغرض تگو پدي شيخ جمن درعهده معتدي ڪار خدمت فقراي چون ذمائم شاذ شعريہ نامستحمت بہ نظر رسيده ڪ اڪثرازرويہ قافيہ موزون تجاوزگرفتہ روبہ تقيص تقطيع آورده لاجرم سيخ پنجہ ڪ پنجہ زن حسن مطلع است وقافيہ سنج

مقطع بہ تحويل نظام امور سرفراز ڪرد شد.

توقع ڪ هرچہ ڪ طبع زاد خود درتراڪيب اشعار امورفقرا ڪوشش نمايد از تصحيح ترجيع بڪر فڪر اورا مانند شاهد رنگين محلي و مجلي بہ تصحيح وترجيع فرمايند منظور نظرعند اقبال گردد. زياده بہ زياده باشد.

محمد عاقل ثاني (عفي عنہ)

مذڪوره مير عبدالاحد جو بياض هڪ بحر بيڪران جي حيثيت رکي ٿو، جنهن ۾ ڪيترن شاعرن جا چونڊ شعر، ڪيترن بزرگن جي وفات تي لکيل قطع تاريخ ۽ ورد، وظيفا، طبي نسخا ۽ نثر جا عجيب ٽڪرا جمع ڪيل آهن. مير عبدالاحد صاحب وڏي ذوق وارو صاحب سخن هو. هن بزرگ اهي خط بہ پنهنجي بياض ۾ نقل ڪري ڇڏيا آهن، جن ۾ ڪيس سخت لفظن ۾ خطاب ڪيو ويو آهي. اهڙو خط مولانا عبدالغفور مفتون همايوني جي والد مولانا محمد يعقوب (متوفي ١٢٧٣هہ)جو آهي.

ڳالهہ هيئن هئي تہ مير عبدالاحد صاحب مولانا موصوف وٽان ڪو ڪتاب ٿوري عرصي لاءِ گهرايو هو، جيڪو مقرر ٿيل ڏينهن کان پوءِ بہ واپس نہ ڪيو ويو. جنهن تان مولانا صاحب چيا ڪيو جو مير صاحب کي ڪجهہ تلخ نموني خط لکيائين تہ ڪتاب اجاتائين مون کي نہ مليو آهي، ان لاءِ هڪ حديث بہ نقل ڪئي هئائين تہ ڪنهن کان ڪا شيءِ وٺي وري واپس نہ ڪرڻ ڪهڙي عيب پري ڳالهہ آهي ۽ ان جي جزا ڪهڙي هئڻ کپي. ساڳي بياض ۾ خواجہ محمد سعيد لنواري (متوفي ١٣٢٤هہ) پير نظام الدين سرهندي (متوفي ١٢٧٣هہ) مخدوم محمد صالح وزير آبادي (متوفي ١٢٨٦هہ) ۽ ٻين بزرگن جي خطن جا نقل مهيا ٿيل آهن.

مولانا محمد يعقوب همايوني جي سجع هن ريت لکيل آهي: "زناز ڪوهہ. هذا گلبانگ يعقوب." مخدوم محمد صالح وزير آبادي جي سجع "ثناي محمد عمل صالح است." هن بزرگ جو نعتيہ ديوان مڪمل ٿيل آهي، جيڪو فارسي زبان ۾ هڪ سنڌي عاشق رسول جو شاهڪار ليکجي ٿو.

شيخ عبدالقادر جيلاني جو هڪ شعر بہ نقل ٿيل آهي:

تا يافت آگهي دلم از ملڪ نيم شب
صد ملڪ نيمروز بہ يڪ جو نمي خرم

ترجمو: مون کي جڏهن اڌ رات واري ولايت جو پتو پيو تہ نيمروز جهڙا سوين ملڪ هڪ جَوَ سان بہ جيڪر خريد نہ ڪريان، يعني مان اڌ رات واري ولايت

حاصل ڪرڻ کان پوءِ ٻين ولايتن کان جن جو زماني سان تعلق اهي، بلڪل بي نياز ٿي ويس.

هڪ هنڌ ابن عربي جو هيءُ شعر لکيل آهي:

تا دل نه ڪني ز غصه ڪينه تهي
صد خرمن گل، برسر خار ڪني

(جيستائين دل کاوڙ ۽ ڪيني کان خالي (صاف) نه ڪندين، تيستائين سمجهه ته گل ڪنڊن تي پيو وڇائين!)

هڪ هنڌ "چيستان" ڳجهارتن ۾ هيءُ قطع آيل آهي:

چيست ماري ڪ آن دوسر دارد
و از دو سوراخ سر بدر آرد
هر ڪ بکشايد اين معما را
دانم از عاشقي خبر دارد

(اهو ڪهڙو نانگ آهي، جنهن کي ٻه منڍيون آهن ۽ ٻن ٻرن (ٽنگڙن) مان منڍي ٻاهر ٿو ڪڍي؟ جيڪو اها ڳجهارت ڀڄندو، سو عاشقي کان واقف هوندو.)

(سٿڻ جو نهنگ)

تاريخ وفات جا قطعا هينين بزرگن بابت آهن:

منصور حلاج:

شاهباز هواي عالم نور
هست بيشڪ حسين بن منصور
سال تاريخ قتل او بيشڪ
قبله اي اهل عدن بگفت ملک
(٢٩٧هه)

تنهن کان سواءِ ميان مير سنڌي، خواجه معين الدين رحه اجميري ، شيخ محي الدين ابن عربي، شيخ فريد الدين عطار، شيخ جنيد بغدادي، شيخ بايزيد بُسطامي وغيره جا قطع تاريخ به ان بياض ۾ محفوظ آهن.

طبي نسخن ۾ مختصر ۽ طويل مجربات شامل آهن، اهڙي طرح تعويذ ۽ وظيفا وغيره به منجهس ملن ٿا. اهو بياض محترم پروفيسر امين الله صاحب علوي جي تحويل ۾ آهي.

اڳئين دور جي پراڻن ڪاغذن ۾ شڪارپور جي شيخ برادري جو شجرو ڏسڻ ۾ آيو، جيڪو شهر جي نامور صحافي ۽ سماجي ڪارڪن شيخ علاؤالدين وٽ

موجود آهي. ان لاءِ پروفيسر محمد سليم صاحب ۽ ڪن ٻين دوستن جو خيال آهي ته اهو مرزا عطا محمد جي قلم جو لکيل آهي(١) انهيءَ شجري ۾ شيخ صاحبداد (علاؤالدين نيازي صاحب جي ڏاڏي) جو نالو به شامل آهي، جنهن ١٩٣٦ع ۾ وفات ڪئي هئي، ان ڪري اها ڳالهه دل سان نٿي لڳي ته مرزا عطا محمد (وفات ١٨٤٣ع) اهو شجرو لکيو هوندو. ليڪن ائين ٿي سگهي ٿو ته ان شجري جو پهريون حصو يا صفحو (جيڪو فوٽو جي صورت ۾ هن ڪتاب ۾ ڏنل آهي) مرزا عطا محمد لکيو هجي ۽ ان جي تڪميل پوءِ اچي ميان صاحبداد ڪئي هجي، وڌيڪ خبر خدا کي.

ليڪن ان جي ترديد خود پروفيسر صاحب ساڳي مضمون ۾ اضافن جي عنوان هيٺ نمبر ١٠ ۾ ڪري ٿو ته اهو شجرو درگاهي شيخن جي شاخ جي هڪ عالم ۽ فاضل شخص حاجي شيخ صاحبداد ولد شيخ مهر علي جو لکيل آهي.

بهرحال انهيءَ شجري جو پهريون (تمهيد وارو) صفحو وري به اهميت لائق سمجهي هن ڪتاب ۾ ڏنو ويو آهي، جنهن مان ٽيون نمبر سٽ جي شروعات ۾

"مرزا عطا محمد ٻگهيو شڪارپوري"

صاف لکيل آهي. ان مان اهو ثبوت ملي ٿو ته مرزا عطا محمد شڪارپور جو رهاڪو ۽ ذات جو ٻگهيو هو. مرزا عطا محمد جي خاندان جو احوال سندس شجري مان معلوم ٿئي ٿو، جيڪو پروفيسر امين الله صاحب علوي پهرين شجري کي سامهون رکي نهايت محنت سان ترتيب ڏنو آهي. اهي ٻئي شجرا هن ڪتاب ۾ آندا ويا آهن.

مرزا صاحب جي پوين مان مرزا غلام مصطفيٰ جو نالو وڌيڪ نشانبر آهي. هن تعليمي ۽ سماجي سرگرمين ۾ تمام بهتر نموني ڀرو ورتو. هيءُ پهريان ڊپٽي ڪليڪٽر هو. رٽائرڊ ٿيڻ کان پوءِ لاڙڪاڻي ۾ سنڌ مدرسه نالي تعليمي ادارو قائم ڪيو هئائين، جتان ڪيئي شاگرد تيار ٿي نڪتا ۽ چڱو نالو ڪڍيائون. هن جي ڪوشش سان شڪارپور جي رئيس واهه پرسان سندس وڏن جي زمين تي سنڌي مسلمانن لاءِ هڪ ڪالوني جو پروگرام رٿيو ويو هو. جيئن ته شهر ۾ هندن جي اڪثريت ڪري مسلمانن لاءِ ڪا گنجائش نه رهي هئي، ان ڪري انهيءَ جي پورائيءَ لاءِ اهو منصوبو تيار ڪيو ويو. جنهن موجب شهر جي چوڌاري مسلمانن کي آباد ڪري هندن جي وڌندڙ اثر کي گهٽائڻو هو.(٢)

---

(١) شڪارپور، ماضي- حال ص ٦٨ ۽ ص ٨٣. مضمون پروفيسر محمد سليم صاحب.

(٢) روايت مان غلام شافي صاحب (مرزا عطا محمد جي خاندان مان).

مرزا عطا محمد جي زندگيءَ بابت وڏيڪ مواد هٿ ڪري ڏيڻ لاءِ مان محترم پروفيسر امين الله علوي جو ٿورائتو آهيان، جنهن پنهنجي ڪتبخاني مان گهربل مواد فراهم ڪري ڏنو.

پيو دوست آهي انورفگار هڪڙو، جنهن کي مان پنهنجو دلي دوست سمجهندو آهيان. انهيءَ پنهنجا ڪم ڇڏي منهنجي ڪمن ۾ هٿ پئي ونڊايو ۽ مرزا عطا محمد مرحوم جي پوٽي سان منهنجي ملاقات ڪرايائين مرزا عطا محمد جي حويلي جو فوٽو به هن ئي دوست تيار ڪري موڪليو.

خدا ڪري اهي ٻئي علم دوست سدا شاد ۽ آباد هجن!

هن ڪتاب جو مؤلف هڪ سنڌي انشاپرداز ۽ عالم هو، جنهن "تاريخ طاهري" ۽ "مظهر شاهجهاني" جي مؤلفن جي پيٽ ۾، ڪنهن جي طرفداريءَ کان پري رهي، هي ڪتاب قلمبند ڪيو. ڪيس جتي به جيڪا صورت نظر آئي، ان کي ٻنهي پاسن کان پڙرو ڪيائين، آخرڪار سنڌين مٿان به ڇوهه ڇنڊي وجئي پار پهتو، جيڪا ڳالهه سندس غير جانبداريءَ جو جيئرو جاڳندو مثال آهي.

هن صاحب ڪنهن هنڌ ڪا گهٽ وڌائي به ڪئي آهي، جنهن جو ازالو ان جي ٻئي پاسي کي پيش ڪندي ڪيو آهي ته جيئن معاملي جو توازن برقرار رهي، اها سچي خبر ڪتاب جي پڙهڻ کان پوءِ پئجي ويندي.

فارسيءَ جو هڪ شعر آهي:

تازه خواهي داشتن، گر دا غهاي سينه را،
گاه گاهي باز خوان اين قصهءِ پارينه را.

(جيڪڏهن سيني جي داغن کي تازو رکڻ ٿو چاهين ته ڪڏهن ڪڏهن هي پراڻا قصا توکي پڙهڻ کپن.)

تاريخ جي دهرائڻ جو اهو ئي مقصد آهي ته انسان ماضيءَ جي تجربن مان ڪجهه حاصل ڪري، حال جي سنڀال سان، آئندي جو سڌارو ڪري، نه ته جيئرو هوندي به مئن ۾ شامل ٿيندو.

جنين جي جهاز ڪي، ڏٺين جو ڏاڳو،
اُن جو، "عنات" چوي، سفر سڀاڳو.

نياز همايوني
(مترجم)

حيدرآباد سنڌ

سنڌي ترجمي جي ايڊيٽر طرفان چند وضاحتون

1. منشي عطا محمد شڪارپوريءَ جو ڪتاب "تاريخ تازه نوائي معارڪ" افغانستان جي بادشاهي قائم ٿيڻ (1747ع) کان شروع ٿئي ٿو، پر هو انهيءَ ملڪ کي "خراسان" لکي ٿو. نادر شاهه جي بادشاهيءَ ۾ موجوده ملڪ "افغانستان"، "ايران" جي سرحدن ۾ داخل هو، ۽ انهيءَ علائقي کي "خراسان" چيو ويندو هو. اصل ملڪ "خراسان" جون سرحدون، عرب جاگرافيدانن جي تحريرن ۾ هن طرح ڏيکاريل آهن: اوڀر ۾ سجستان ۽ هندستان (پاڪستان)، اولهه ۾ غُز جو رڻ پٽ ۽ جرجان، اُتر ۾ ماوراءُ نهر (جيئن خواجه حسن، عرف نظام الملڪ طوسي، پنهنجي سوانح حيات "وصيت" ۾ لکي ٿو: "آءٌ خراسان مان ماوراءُ النهر پهتس ۽ غزني ۽ ڪابل ۾ ڦرندو رهيس.)

2. ٽين صديءَ کان پنجين صدي هجري (ڏهين کان ٻارهين صدي عيسوي) تائين عباسي خلافت اندر خود مختيار اسلامي سلطنتون قائم ٿينديون رهيون. اُنهن ۾ "خراسان" ۽ "ماوراءُ النهر" ساماني سلطنت هيٺ هئا. غزني ۽ ڪابل ۾ غزنوي سلطنت قائم هئي. تيرهين صدي عيسويءَ ۾ منگولن جي يورش وقت، "ماوراءُ النهر" جو دارالحڪومت "سمرقند" هو، جنهن کي منگولن تاراج ڪيو. "ماوراءُ النهر"، آمو درياهه جي ٻئي پار واري علائقي کي سڏيو ويندو هو. جيئن هلاڪو خان جي تباهه ڪاريءَ جي احوال ۾ اچي ٿو ته "تاريخ پهرين جنوري 1256ع تي "آمو درياهه" پار ڪري، ماوراءُ النهر کي بيهر وحشي منگولن جي نذر ڪيائين". عرب واقع نگارن، اُنهن غير ايراني قبيلن کي تُرڪ ڄاڻايو آهي، جيڪي آمو درياهه جي پريان "ماوراءُ النهر" جي اُتر اوڀر ۾ رهندا هئا. آمو (جيحون) درياهه ۽ سير (سيحون) درياهه وچ ايشيا جون ٻه وڏيون نديون آهن. انگريزي ۾ انهن کي آڪس (Oxus) ۽ جڪسرٽس (Jexartes) لکن ٿا. اُنهن جون سرسبز واديون، اُنهيءَ "خراسان" جي علائقي ۾ واقع هيون، جنهن جي گادي جو هنڌ "مِروَ" هو. اُتان ابومسلم خراساني اُموي خلافت جي خلاف بغاوت شروع ڪئي، جنهن جي نتيجي ۾ عباسي خلافت قائم ٿي. اٽڪل هڪ هزار سالن بعد (750 - 1736ع) هتي نادر شاهه جي بادشاهي هئي، نادر شاهه جي قتل، تاريخ 10 جون 1747ع بعد سندس، دراني افغان جنرل، احمد خان، "احمد شاهه ابدالي" جي لقب سان، افغانستان جي سلطنت جو بادشاهه بڻيو.

3. "افغانستان" جونالو اُنهيءَ سال (1747ع) کان تاريخ ۾ شامل ٿيو. اڳي خراسان، غزني، ڪابل، قندهار، الڳ الڳ نالن سان، ڌار علائقا شمار ٿيندا هئا.

افغانستان جي باني، احمد شاهه ابدالي "دُرِدُران" (1722-1773ع) جي وفات بعد، 1773ع کان پوءِ، قبائلي بغاوتون شروع ٿيون. سندس جانشين فرزند تيمور شاهه جي دور (1773 - 1793ع) ۾، افغانستان جي گاديءَ جو هنڌ، بغاوتن سبب، قندهار کان ڪابل منتقل ڪيو ويو. تيمور شاهه جي وفات بعد، سندس پٽن جو پاڻ ۾ تخت تان تڪرار شروع ٿيو، جنهن ۾ پنجون نمبر پٽ زمان شاهه، بارڪزئي سردار پائينده خان جي مدد سان، ڪامياب ٿيو. قندهار جي والي همايون خان ۽ هرات جي حاڪم محمود خان بغاوت ڪئي. اُنهن مان همايون خان کي گرفتار ڪري انڌو ڪيو ويو ۽ محمود خان ڀڄي وڃي ايران ۾ پناهه ورتي.

4. زمان شاهه پنهنجي دور (1793 - 1800ع) ۾، احمد شاهه ابدالي جي سنڌ ۽ هند ۾ فتوحات ۽ عائد ڪيل "خراج" جي دعويٰ ڪئي، ليڪن اُن وقت انگريز برصغير ۾ پير کوڙي چڪا هئا. ايران ۾ انگريزن جي سفير ڪئپٽن جان مالڪم (John Malcolm)، ايران جي بادشاهه فتح علي شاهه جي مدد سان، افغانستان جي دُراني سلطنت ۾ دخل اندازي شروع ڪئي. جڏهن زمان شاهه سنڌ جي ٽالپر اميرن کان خراج وصول ڪرڻ ۽ ڪين آئينده لاءِ سيڪت ڏيڻ واسطي سنڌ ۾ ترسيل هو، تڏهن پنيان ڪابل ۾ سندس بادشاهيءَ جو تختو اونڌو ٿي رهيو هو. سندس ڀاءُ محمود خان انگريزن جي هُشيءَ ۽ ايران جي شاهه جي فوجي امداد سان، قندهار تي قبضو ڪري ڪابل طرف وڌيو. زمان شاهه تڪڙو سنڌ مان نڪري ڪابل پهتو. باغي ڀاءُ جي لشڪر سان پڄي نه سگهيو، جنهن ڪيس وڏي ڀاءُ همايون خان وانگر انڌو ڪرائي قيدڪيو. محمود شاهه جي بادشاهي ٽي سال (1800 - 1803ع) هلي. ڪانئس پوءِ سندس ٽيون ڀاءُ شاهه شجاع، وزير فتح خان جي خلاف قبائلين جي بغاوت سبب، بادشاهه بنيو. هُن معزول ٿيل ڀاءُ محمود شاهه کان پنهنجي سڳي ڀاءُ زمان شاهه کي انڌي ڪرڻ جو انتقام نه ورتو. فقط ساڳي بالاحصار جي ڪوٽ ۾ ڪيس قيد رکيو.

5. منشي عطا محمد جو ڏنل احوال انهيءَ دور جي پس منظر ۾ پڙهڻ گهرجي، جڏهن مغربي سرحد تي ايران ۽ مشرقي سرحد تي خالصا پنجاب جون حڪومتون افغانستان جي دراني سلطنت لاءِ زبردست خطرو بڻيل هيون ۽ اندروني قبائلي صورتحال بدستور شورش زده هئي. هر قبيلي پنهنجي علائقي ۾ ڌار حڪومت قائم ڪريَ ڇڏي هئي. انهيءَ مايوس صورتحال ۾ شاهه شجاع کي انگريز دوستيءَ جي آڇ ٿي ۽ هن مجبوريءَ جي عالم ۾ اها آڇ قبول ڪري، تاريخ 7 جون 1809ع تي افغان - انگريز دوستيءَ جي معاهدي تي صحيح ڪئي، ۽ اهو سندس بادشاهيءَ جي

خاتمي جو ڏينهن ثابت ٿيو. سندس پاءُ محمود خان ۽ وزير فتح خان، زندان مان ڀڄي اچي ڪابل کي گهيرو ڪيو. سال 1810ع ۾ آخري مقابلي بعد شاهه شجاع گرفتار ٿي، وڃي ڪشمير ۾ قيد ٿيو. اُتان 1812ع ۾ ڀڄي اچي لاهور ۾ راجا رنجيت سنگهه جي پناهه ورتائين، جنهن ڪانئس ڪوهه نور هيرو هٿ ڪري کيس نظر بند ڪري ڇڏيو. اُتان به حيلي بهاني سان نڪري لڌياڻه (پنجاب) ۾ اچي انگريزن جي سرپرستيءَ جو طلبگار ٿيو، جن کيس سنڌ جي ٽالپرن خلاف استعمال ڪيو. شاهه شجاع، معزوليءَ جي باوجود، افغان خراج ۽ بقايا جي ادائگي جي گهُر ڪئي. سنڌ جا ٽالپر امير، هڪ طرف رنجيت سنگهه جي حملي، ٻئي طرف انهيءَ خوف ڪان، انگريزن جي وڻ ويڙهيءَ جهڙن دوستي جي معاهدن جي پرمار ۽ هاٺي ٽنين طرف ڪان افغانستان جي معزول دراني بادشاهه شاهه شجاع جي خراج جي ادائگي جي تقاضا ۾ ورتل هئا.

6. شاهه شجاع کي تخت تان لاهي، تڙي ڪڍڻ بعد، افغانستان جي قبائلي عوام، کي چڱا ڏينهن ڪونه ڏنا. بارڪزئي قبيلو طاقتور هو سندن سردار دوست محمد بارڪزئي ۽ سندس ڀاءُ وزير فتح خان هرات ۾ ايراني حملي جي امڪان کي مُنهن ڏيڻ لاءِ ترسيل هئا. اُتي هنن افغانستان جي بادشاهه محمود شاهه جي ڌيءَ ۽ هرات جي واليءَ جي ننهن سان بدسلوڪي ڪئي. انهيءَ تي ڪاوڙ ۾ اچي افغان ولي عهد ڪامران پنهنجي ڀيڻ جي بيحرمتيءَ جي بدلي وٺڻ لاءِ، فتح خان کي پڪڙي انڌو ڪيو. ٻيو جوابدار دوست محمد خان بارڪزئي ڪشمير طرف ڀڄي ويو. بارڪزئي قبيلو مشتعل ٿيو. فتح خان ۽ دوست محمد خان جي باقي 21 ڀائرن ڪابل تي قبضو ڪيو ۽ دراني بادشاهه کي معزول ڪري، پنهنجي ڀاءُ دوست محمد خان کي ڪشمير مان گهرائي افغانستان جو "امير" مقرر ڪيو. انهيءَ دوران اٺ سال (1818 - 1826ع) افغانستان ۾ طوائف الملوڪي جي صورتحال هئي. امير دوست محمد پنهنجي دور (1826 - 1838ع) ۾ بارڪزئي بادشاهي قائم ڪئي.

7. سال 1836ع ۾ امير دوست محمد، سکن کان "پشاور" کي آزاد ڪرائڻ لاءِ "جهاد" جو اعلان ڪيو. چالاڪ سِک مهاراجا رنجيت سنگهه اهڙي چال هلي جو جهادي جٿن جا ڪماني پاڻ ۾ اٽڪي پيا ۽ امير دوست محمد کان فيصلو ڪرائڻ لاءِ ڪابل موٽي ويا. انهيءَ سال 1836ع کان پشاور هميشه لاءِ "افغانستان" کان ڪٽجي ويو. انهيءَ کان اڳ، خانه جنگي جي اٺن سالن (1818 - 1826ع) دوران، بخارا جي سلطان "بلخ" تي قبضو ڪري ورتو هو، ۽ سنڌو نديءَ جي ٻئي ڪناري سان خالصا = سرڪار جو قبضو ٿي ويو هو، جنهن ڪري سنڌ ۽ بلوچستان تي افغان بالادستي عملي طور ختم ٿي چڪي هئي.

8. سنڌ جي ٽالپر اميرن وانگر، بارڪزئي پائرن بہ رَهيَل ڪَهيَل افغانستان ڪي پاڻ ۾ ورهايو. امير دوست محمد بارڪزئي ڪي ڪابل، غزني ۽ جلال آباد حصي ۾ آيا ۽ ڪيس "امير" يا مُکُ سردار بنايو ويو. پشاور جي مهم ۾ ناڪاميءَ بعد، سال 1836ع ۾، امير دوست محمد انگريزن ڏانهن دوستيءَ جو هٿ وڌايو. انگريزن ڪي هن علائقي ۾ روس جي پيشقدميءَ ڪي روڪڻو هو. ايران سرڪار سان نومبر 1837ع ۾ انگريزن اهڙو معاهدو ڪيو. "هرات" ۾ امڪاني روسي واڌ ڪي روڪڻ لاءِ، افغانستان جي بادشاهہ امير دوست محمد خان جي مدد درڪار هئي. اُن وقت هرات ڪي هندستان جو دروازو سمجهيو ويندو هو. امير دوست محمد، انگريزن سان دوستيءَ جومعاهدو ڪرڻ لاءِ، پشاور جي سکن کان بازيابيءَ جو شرط وڌو. انگريز، اڳئي راجا رنجيت سنگهہ سان دوستيءَ جو معاهدو، طئي ڪري چڪا هئا ۽ امير دوست محمد بارڪزئي جي بادشاهيءَ جي اندروني صورتحال کان بہ باخبر هئا، تنهنڪري هندستان جي انگريز گورنر جنرل، لارڊ آڪلئنڊ فيصلو ڪيو تہ افغانستان تي فوج ڪشي ڪري امير دوست محمد بارڪزئي ڪي معزول ڪري، دراني شاهہ شجاع ڪي ٻيهر افغانستان جو بادشاهہ بنايو وڃي. اهڙيءَ طرح پهرين انگريز - افغان جنگ لڳي جيڪا سال 1838ع ۾ شروع ٿي ۽ 1842ع ۾ ختم ٿي. منشي عطا محمد انهيءَ وقت شاهہ شجاع جي ملازمت ۾ هو ۽ انهيءَ زماني جو چشم ديد گواهہ بہ هو.

9. راجا رنجيت سنگهہ، جنهن سان دوستيءَ جي معاهدي سبب انگريزن امير دوست محمد جي خلاف جنگ ڪشي ڪئي، تنهن انگريز فوج ڪي پنجاب مان گذري، خيبر لڪ ذريعي افغانستان ۾ داخل ٿيڻ جي اجازت نہ ڏني، ليڪن سنڌ جا ٽالپر امير، انگريزن جي فوج ڪي سنڌ جي علائقي مان گذري، بولان لڪ وچان افغانستان پهچڻ کان روڪي نہ سگهيا. جنرل سرجان ڪين (John Keane) جي ڪمان هيٺ انگريز فوج، اپريل 1839ع ۾، قندهار پهتي ۽ اُتي احمد شاهہ ابدالي جي مقبري سان لڳ مسجد ۾ شاهہ شجاع جي تاجپوشي ٿي. جولاءِ - آگسٽ 1839ع ۾ ڪابل ۽ غزني تي قبضي ڪرڻ بعد، ڪابل ۾ ٻيهر شاهہ شجاع جي تاجپوشي جي رسم ڌام ڌوم سان رچائي وئي. امير دوست محمد بلخ طرف فرار ٿيو، بخارا ۾ ڏوکي سان گرفتار ٿيو، بعد ۾ قيد مان فرار ٿيو، آخر ڪابل ۾ انگريزن اڳيان پيش پيو، جن ڪيس عزت سان عيال سوڌو هندستان روانو ڪيو.

10. امير دوست محمد بارڪزئي انگريزن جي آڏ مڃي ليڪن افغان قبائل انگريزن ۽ سندن ٽاقيل بادشاهہ شاهہ شجاع خلاف وڙهندا رهيا. تاريخ 2 نومبر 1842ع

۾ پروورندره جي مقام وٽ هنن کي ڪاميابي حاصل ٿي ۽ مٿان افغانستان جو انتهائي سرد سيارو ڪاهي آيو. ڪابل مان انگريز ڇانوڻي جي باحفاظت منتقليءَ لاءِ، امير دوست محمد جي فرزند اڪبر خان سان مذاڪرات ڪيا ويا. دراصل انگريز پوليٽيڪل ايجنٽ سروليم هي مئڪناٽن (William Hay Macnaghten) ڪابل تان قبضو هٽائڻ نہ ٿي چاهيو. فقط باغي قبائل جي حملن جي روڪٿام لاءِ طاقتور افغان قبيلي بارڪزئي جي ضمانت چاهي ٿي، جنهن لاءِ ظاهري مذاڪرات کي ڇاٽي واٽي ڊگهو ڪيو ٿي ويو.

11. "تاريخ تازه نوائي معارڪ" جومؤلف منشي عطا محمد. باب 72 ۾، سردار محمد اڪبر خان جي بخارا جي قيد مان نڪري، ڪابل پهچڻ ۽ مئڪناٽن سان ملي ڪيس قتل ڪرڻ جو واقعو، دلچسپ ۽ تفصيلي انداز ۾ پيش ڪيو آهي. سندس لکيل احوال مان افغان قوم جي اصل جذبات، ارادن ۽ مقصدن جي پروڙ پوي ٿي، عام تاريخي رڪارڊ ۾ داخل ڪيل واقعن جي تصديق ۽ ٻئي پاسي جي حقيقتن جي نقاب ڪشائي ٿئي ٿي. تاريخي رڪارڊ موجب، مئڪناٽن جي قتل بعد انگريز فوج کي افغانستان مان هڪدم ڪوچ ڪرڻ جو حڪم مليو. تاريخ 6 جنوري 1842ع تي، سخت سرديءَ ۾ اٽڪل 4800 انگريز ۽ هندستاني ڪماني ۽ سندن 12000 فوجي سپاهي ڪابل مان ڪوچ ڪري ويا، ۽ افغان قبائلين آخري دراني بادشاهه شاهه شجاع کي قتل ڪري ڇڏيو. پوءِ ڪوچ ڪندڙ انگريز لشڪر جي ڪيڏ ڪاهي پيا، ۽ اُنهن منجهان ڪي ٿورا بچي واپس هندستان پهتا.

انگريزن سيارو گذاري ساڳئي سال 1842ع جي اونهاري جي موسم ۾ ٻيهر ڪابل تي قبضو ڪيو، ۽ امير دوست محمد بارڪزئي کي آزاد ڪري افغانستان جو ٻيهر امير بنايو. جنهن 1843ع کان 1863ع تائين انگريز دوست حڪومت هلائي. سندس دور، ۽ بعد جي افغان تاريخ، سبق آموز واقعن سان ڀريل آهي. ليڪن زير نظر تاريخ تازه نوائي معارڪ ۾، "شاهه شجاع جو پنهنجي نالي ڀائي شجاع الدولہ هٿان قتل ٿي وڃڻ، سردار محمد اڪبر جو ڪابل ۾ حڪومتي ڪاروبار سنڀالڻ، انگريزن جو ڪابل جي بازار کي ساڙڻ ۽ انگريزي قيدين کي ڇڏائڻ وغيره. باب 75 کان باب 83 تائين، سال 1843ع ۽ اُن کان اڳ رونما ٿيل واقعن جو وچور ۽ تفصيل پيش ڪيل آهي.

12. باب 82 "انگريزن جو سنڌ تي الاهي قهر بنجي ڪڙڪڻ، ڀريان درياهه جي ڊيگهه، ويڪر ۽ پاڻيءَ جي وهڪري جي ماپ وٺڻ، پوءِ پنهنجا گورڪ ڏنڊا شروع ڪري ڏيڻ: (دربيانِ آمدن صاحبان انگريز بهادر در ملڪ سنڌ و راه گرفتن از دريا و

پيمايش نمودن آبِ دريا، وانداختن طريق سلوک وغيره و وقوعات) کان وٺي باب 99 "مير علي مراد خان جو پنهنجي موروثي ملڪيت کان مايوس ٿيڻ جيڪا سندس پڳداريءَ سان لاڳاپيل هئي ۽ مير صاحب جي پڳهاردار سپاهين جي مسئلي (دربيانِ مايوس ماندنِ مير صاحب بهادر از ملک موروثي متعلق دستاويز و عهدِ رياست، وغيره سرگذشتِ تنخواه داران سپاه مير صاحب بهادر) تائين، سنڌ جي بدقسمتيءَ جي تاريخ آهي، جيڪا منشي عطا محمد ويجهڙائي کان ويهي لکي آهي.

13. آخري باب 100 "دربيانِ گوهر درجِ معزفت، پير علي گوهر کہ گوهر بي بهاي حيات را درين آرزو بخاک سپرد و شيخ علي حسن نيز در تعاقبش با اودر خاک برابر شده بکام نہ رسيد، واز دنيا حسرت برد [ند]" کي تاريخ نويسيءَ جي ضابطن مطابق انتهائي متنازعہ ۽ اعتراض جوڳي جاءِ تي ايڊٽ ڪيو ويو آهي. انهيءَ سلسلي ۾ تعليقات نمبر 57 تي ڏسجي.

14. ترجمي جي متن ۾ "قندهار" کي "قنذار" لکيو ويو آهي. درست صورتخطي "قندهار" آهي.

ڄام شورو

22 جنوري 2005ع ڊاڪٽر حبيب الله صديقي

بِسۡمِ اللّٰهِ الرَّحۡمٰنِ الرَّحِیۡمِ

شروع اُن رب جي نالي، جو رحمان ۽ رحيم آهي.

لکين ٿورا اُن برڪت ڀريءَ ذات جا، جنهن جي ساراهہ جي پورائي لاءِ انسان جي عقل گمان جيڪي بہ جتن پئي ڪيا آهن، تن جو هيلتائين ڪو ڇيهہ ٿي نہ سگهيو آهي. جيڪو بہ ان اٿاهہ ۾ ٻڏ ۾ پيريائي ٿو، انت انهيءَ کي پوئتي موٽ ڪائڻي پوي ٿي. ٿورن لفظن ۾ ائين چوڻ ٺهي ٿو تہ ٻنهي جهانن جي بادشاهي ۽ بي نيازي صرف اُن واڪاڻيل واحد جو شان ۽ مان آهي.

اهو اُپائڻهار، جنهن پنهنجي حاڪميت سان خلق کي پيدا ڪري اڻ هوند مان هوند جي عالم ۾ آڻي، ڪيس اڻ ڪٽ گڻن سان نوازي، صورت ۽ سيرت جي ڪمال وسيلي اُتاهون بڻائي، حيات ۽ ڪائنات جي اسرار کان آگاهي ڏني: اهوئي سگهارو ساراهہ جوڳو آهي. ان جي ايل آسري بنان ڪوبہ اهنجائي، اوکائي ۾، ڪا سوب پائي يا ڪو اُپاءُ ڪري نٿو سگهي.

انهيءَ ئي واهرُو جي آڌر ۽ آهر سان دشمن دفع ٿين ٿا، اهوئي جنهن کي چاهي تنهن کي حڪومت ۽ حرمت عطا ڪري سگهي ٿو ۽ انهيءَ جي غيرت جڏهن جوش ۾ اچي ٿي تہ ارڏن اڙانگن جو ڏينگو ڏيري ٿيندي ڪا دير ئي نٿي لڳي. اهوئي بخشڻ هار جڏهن ڏوهين جا ڏوهہ گناهہ معاف ڪرڻ تي اچي ٿو تہ سندس رحمتن جي بنان ڀڃي پالوت ٿيڻ لڳي ٿي:

جڏهن ان ڪريم جي ڪرم جو سج اُڀرڻ لڳي ٿو،
تہ خطائون چمڙي (جانور) جئان الوپ ٿي وڃن ٿيون،
هو نهايت مهربان ۽ معافي ڏيندڙ آهي،
پاڻ هر ڪنهن جون ڪوتاهيون درگذر ڪري ڇڏي ٿو،
هو ڏيهن جو ڏاتار ۽ نهايت پاجهہ پريو آهي،
ڪنهن کي بہ پنهنجي در تان خالي نٿو موٽائي!
هو بلاشڪ سڀ ڪنهن جو پرجهلو ۽ پلارو آهي،
اُن جي بزرگيءَ سان ڪنهن جي ڪا پيت ناهي.

رسول اڪرم ﷺ جي شان ۾:

نبي سڳوري جي هستي ايڏي ته مبارڪ ۽ مثاهين آهي جو ان جي اصلي واڪاڻ تائين ڪنهن به قسم جي ڪلام جي ڪا رسائي ٿي نٿي سگهي. حديث جي لکتي مطابق: جيڪڏهن اي نبي! تون پيدا نه ٿين ها ته قدرت طرفان ڪابه تخليق عمل ۾ نه اچي ها:

تنهنجو وجود ڪنهن جو واسطو نه بڻجي ها،
ته اَبد تائين دنيا نڌڪي رهجي وڃي ها.

اُهوئي مانائتو، جنهن کي مُفت ڏني، بنهي جهانن لاءِ رحمت جو ڪارڻ ڪري موڪليو ويو(١). اُن جي ئي شفاعت سان قيامت جي ڏينهن ڏوهين، ڏکين جو بيڙو ڪنڌيءَ پيڙو ٿيندو. انهيءَ جي اڳواٽي ڪان سواءِ ڪوبه پليل پٽڪيل نيڪيءَ جي واٽ وٺي نٿو سگهي. انهيءَ جي ئي آهر پٽاندر سير تي آيل بيڙي سلامتي سان وڃي پار پوي ٿي:

جيڪڏهن ان جي زلف ۽ چهري جو چورنگ نه هجي ها،
ته جيڪر ڪوبه رات يا ڏينهن جو سنهن نه ڪٽي ها،
اهوئي سيني جو اَجهو آڌر ۽ آسرو آهي،
سندس نگاهه چڱي مَني لاءِ آس اپل ليڪجي ٿي.

اَصحاب ڪرام جي اوصاف بابت:

صحابن جي سچائپ ۽ ساجاهه لاءِ جن عالمن توڙي عقلمندن ڪا واٽ ورتي ته انهن کي توڙ تائين پهچڻ جو مُهت ئي نه مليو. اهي اصحاب امامت ۽ اڳواٽيءَ جا علمبردار، خلافت ۽ نبوت واري ڪوٺ جي ڪنڌي ته الاهي عنايت جا اهڃاڻ ليکجن ٿا. قرآن ۾ چاٿايل آهي: محمد خدا جو رسول، ساڻس شامل سيئي ساٿي ڪافرن لاءِ تمام ڏکيا پوندڙ (ڪاٽ ڪهاڙا) ته پاڻ ۾ کير کنڊ لڳا پيا آهن، سندن پيشانيون سجدن جي نشان سان سنواريل پيون سُجهن (٢) ۽ انهن لاءِ ئي چيل آهي: اهي پاڻ به چڱا ته سندن ڪم به چڱا پيا ڏسجن. پاڻ سدائين سچ ۽ صبر تي پروسو ٿا رکن (٣) اهي ئي ستارن جئان سوجهرو پکيڙيندڙ آهن. انهن جي ئي رهنمائي سان هدايت جون باڪون ڦٽن ٿيون (۴) اصل ۾ اهي (اصحاب) هڪ دل ۽

---

(١) سوره الانبياء ١٠٧ جز ٢٧. (٢) سوره الفتح ٢٩ ج ٢٦. (٣) سوره العصر ٣ ج ٣٠. (۴) تيسير الوصولَ ٣ ٢٦. (۴) حضور جن جو فرمان لحمڪ لحمي الخ.

هڪ بدن آهن، انهن کي ٽيڏي اڪ سان ڀتو ڪري نہ ڏسجي.

امامن شهيدن جي باري ۾:

امامن شهيدن جي شانَ مانَ جي واکاڻ ۾ هر ڪا لکت اڻ پوري ليکي ويندي. هيءُ دوستيءَ جو تاج تہ وفاداريءَ جو ڏاج آهي. سندن قرباني جو دنيا ۾ ڪو مثال ئي موجود نہ آهي.

هي پيغمبريءَ جي باغ جا ٻوٽا:
تہ فاطمہ سڳوريءَ جا يگانا موتي آهن،
هيءُ عرش اعظم جا رهواسي،
تہ سچ ڪي نور سان نوازيندڙ آهن،
سندن آبرو سڄي ڪائنات ۾،
سپني ڪان مٿاهين اتاهين رهي ٿي،
هيءُ نبوت جي علمن جي خلعت سان،
سنواريل ۽ ولايت جا والي آهن،
هيءُ رسول جي جگر جا ٽڪرا،
معصوم ۽ گناهن کان پاڪ صاف رهندڙ،
هيءُ "تنهنجو ماس، منهنجو ماس" تنهنجي رت، منهنجي رت،
جي پاڪيزي ۽ پياري قول سان مانائتا ٿيل آهن(١).

ذات ذٽين جي حضور ۾ عيب پوشي لاءِ عرض:

هن جڳ جا اهي سجاڻ ۽ ڏاها، جيڪي پنهنجي ذات جي مُهابي ڏاهپ جا ڏيل ڏوريندي مٿاهين ماڳ جي مالڪي ماٿي رهيا آهن، تن کي پليءَ پت اها چاڻ آهي تہ بچڙائين کان پاسي رهڻ ڪري انسان جي دل عبادت ۽ خير وارن ڪمن ڏانهن وري ٿي ۽ هيناهينءَواري وات تي هلڻ سان نبي ڪريم جي حڪم جي پوئواري لاءِ اندر ۾ اُون جاڳي ٿي، انهي آڌار تي آدميت جو ننگ رکڻ ڪارڻ انهن مهانڊن جي آڏو جيڪي انسان ذات کي عزت مند بڻائڻ جي الاهي شرف سان شانائتا(٢) رهن ٿا، هيءُ عرض آهي تہ: پنهنجي حياتيءَ کي عامين وانگي گهٽين ۽ گس پنڌ جي رولاڪين ۾ نہ وائرن (بربادڪن). اها جمار ائين وڃائڻ بدران خدا

---

(١) حضور جن جو فرمان لحمڪ لحمي الخ. سوره الاسري، ٧٠، ج ١٥

(٢) سوره الاسري ٧٠، ج ١٥.

جي عبادت، رسول جي اطاعت ۽ نيڪيءَ سان سجائي ڪرڻ ڪپي. اهڙي مُوڙي جيڪا عاقبت جي ڇوٽڪاري جو ڪارڻ بڻجي سگهي ٿي، تنهن کي چڱن ڪمن سان حاصل ڪرڻ جو جُهد ڪرڻ جڳائي. دنيا جيئن ته پڇاڙيءَ جي پوک آهي(١) ان ڪري اهو وکر پوکڻ ۽ پٽڻ يا لٽڻ جو جتن چڱو ٿيندو، جيڪو قيامت جي ڏينهن ڪم اچڻ جهڙو هجي: ٻي حالت ۾ اُتي هلي ڦڪائي سان گڏ گناهن جي ڇُٽ (سزا) ڀوڳڻي پوندي:

بازار وجي سڪٽين هٿين موتي اچڻ وارا!
جي تو پاڻ ڪجهه نه ورتو ته ٻيو ڪو توکي ڇا ڏيندو؟
عمر جا پنجاهه سال گهري ننڊ ۾ گنوائي ويهي رهين،
هاڻ باقي پويان پنج ڏينهن ته اکيون کولي ڪجهه ڪر!

ڏات ڏٺين ۽ ڏاهن اڳيان ادب سان پڙرو ٿو ڪجي ته پاڻ جڏهن مون مسڪين جو هيءُ پورهيو پسن، ڀلائي ڪري ڪنهن اوڻائي اُگهاڙڻ جي نه ڪن، ان ڳالهه کي ڳڻ ۾ رکي ته هرڪنهن جي سوچ سندس سگهه جي آهر ٿي هوندي آهي:

هر ڪنهن جو ويچار سندس همت مطابق هوندو آهي،
ڪُمري (ڪوزي) ۾ اهوئي هوندو جو ان مان ٽمندي نظر ايندو.

ڳالهه هيئن آهي ته مون جوانيءَ جي بهارن ڀيري شڪارپور شهر ۾ رهي، هن ڪتاب جي سهيڙڻ جو سانباهو ڪيو هو، جڏهن اُتي نوڪريءَ سانگي پنهنجو گذر بسر پئي ڪيم، انهيءَ وچ ۾ ڪڏهن داٽي ٻاٽيءَ جي ڇڪ تي خراسان، هرات، قنڌار ۽ ڪابل کان پشاور تائين به هلندو ٿي رهيس، ۽ جاڪوڙ ڪندي جتي به ڪو مواد هٿ پئي لڳم، سو هيڪاندو ڪندو پئي ويس.اتفاق سان خراسان جاکي سياسي حادثا ۽ شاهه شجاع سان لاڳاپو رکندڙ ڪيترا اهم واقعا، جيڪي بادشاهه گرديءَ جي ڪري هيٺ مٿي ٿي چڪا هئا، جن جي مون کي ڪنهن حد تائين ٿوري گهڻي يادگيري به هئي، جو ته اهي مڙئي منهنجي اکين آڏو ٿي گذريا هئا، انهن ٿي رائين گائين (رائگان) رهجي ويا. ان جو ڪارڻ اهو هو ته آءٌ روزگار جي مونجهارن ۾ وڃڙيل هيس، ان ڪري انهن کي سموهي نٿي سگهيس، سو اهو اهم ڪم اڌورو رهندو آيو.

---

(١) اها حديث ته ليکجي ٿي پر حديث جي ڪتابن ۾ آيل نه آهي. - حبيبي.

لڪندڙ جي لاءِ ٿوري ڪٿي ڪتني ٻه ڪنهن وڏي،
پريشانيءَ جو باعث بڻجي سگهي ٿي،
جيئن لڪندي اچانڪ قلم جي ڇهنب ۾ ڪو وار،
ڦاسي ڏکيائي پيدا ڪندو آهي.

نيٺ شڪارپور جي ڪليڪٽر عاليجاهه ايسٽوڪ صاحب بهادر جي رضا تي جيڪو پاڻ ٻه.هن باري ۾ وڏو سڄاڻ هو، مون بيهر هن ڪم ۾ هٿ وڌو ۽ سموريون گهٽ وڌايون جاچي سڄي پورت ڪري ڇڏيم. اهڙيءَ ريت آءٌ پنهنجي وس آهر جيڪو ڪسو پڪو پورهيو ڪري چڪو آهيان، تنهن ۾ ڪيئي گهٽ وڌايون ٿي سگهن ٿيون، جيتوڻيڪ هر هنڌ اهو خيال رکيو ويو آهي ته ڪنهن به ڪنهن جي ڪا دل آزاري نه ٿئي. تڏهن به جتي ڪا اهڙي ڏکي ڳالهه ڪنهن صاحب کي نظر اچي ته مون کي معاف ڪرڻ واري مهر سان نوازي، ٿورائتو بڻائي هونءَ به هن جهان ۾ سڀ درگذر تي وڃڻو آهي:

جيستائين ڪو نيست نه ٿيندو،
تيستائين هست نه ٿي سگهندو،
شمع جيئان پاڻ جلائڻ سان ئي،
سوجهرو نصيب ٿيندو آهي،
هتي هر گهڙي هڪ پور جان آهي،
جيڪو پور پچائيندين، پورو ٿي ويندو.

O

نوٽ: ڪيئي آيتون ترجمو ڪندي محاورن جي صورت ۾ اچي ويون آهن،جن جي حاشيه ۾ نشاندهي، ڏکي پني لڳي ان ڪري انهن کي اتيئي ڇڏيو ويو آهي. - مترجم

تازن معرڪن جي تاريخ

(تاريخ تازه نواءِ معارڪ)

(١)

نادر شاهہ جي اقتدار کان وٺي تيمور شاهہ جي پُٽ محمود شاهہ جي زوال تائين:

نادر شاهہ بادشاهہ پنهنجي اقتدار جو عرصو پورو ڪري جڏهن سال ١١٦٠هہ- ١٧٤٧ع ڌاري فوت ٿيو تہ هن جي درباري امير احمد شاهہ ابدالي اچي سنڌس گادي والاري، جيڪو ١١٨٤هہ -١٧٧١ع تائين چوويهہ سال حڪومت هلائي هيءُ جهان ڇڏي ويو(١). ان جي مرڻ کان پوءِ خراسان افغانستان جي بادشاهيءَ جي واڳ سندس پوٽي تيمور شاهہ جي هٿن ۾ آئي، جنهن ايڪويهہ ورهيہ حڪمراني ڪري ١٢٠٥هہ- ١٧٩٠ع ۾ وجي هوءَ دنيا وسائي. اهڙيءَ ريت تيمور شاهہ ويو تہ هن جي وڏي پٽ زمان شاهہ جو وارو آيو، جيڪو ١٢١٥هہ- ١٨٠١ع تائين ڏهہ سال حڪمران رهيو. پر هيءُ شاهي غرور جي ڪري پاڻ نہ سنڀالي سگهيو، هرويرو ضد تي چڙهي سردار پائنده خان سميت ڪيترن ئي درباري اميرن کي مارائي ڇڏيائين. اها زيادتي هن جي زوال جو ڪارڻ بڻجي پئي.

سردار پائنده خان جي قتل کان پوءِ سندس پٽ فتح خان وزير ڪروڌ ۾ اچي ايران هليو ويو، جتان زمان شاهہ جي ننڍي ڀاءُ محمود شاهہ کي ڪوني آيو ۽ سيني جي صلاح سان ان کي تخت تي ويهاريائين. هوڏانهن زمان شاهہ انڌ جي گهوڙي تي سوار ٿي، جيڪا ارڏائي ڪئي، تنهن جي نتيجي ۾ ٿڏي تي ئي قيد ۾ وجي پيو، جتي ڪيس اکين کان انڌو ڪيو ويو. ٻئي پاسي محمود شاهہ پهريون ڀيرو تخت جو وارث تہ ٿيو، پر پاڳ نہ پڙايس ۽ پورا ٽي سال مس جتاءَ ڪيائين. آخرڪار ١٢١٨هہ- ١٨٠٤ع ۾ هيءُ بہ روانو ٿي ويو.

پڇاڙيءَ ۾ هن جي ننڍي ڀاءُ شاهہ شجاع جي خدا ٻُڌي، جنهن اچي پنهنجي ڌاک جمائي ۽ ستن ورهين ١٢٢٥هہ- ١٨١٠ع تائين پنهنجو وارو وجائيندو رهيو.

شاهہ شجاع پنهنجا پير پختا ڪري پهريون ڀيرو ١٢٢١هہ - ١٨٠٦ع ڌاري

---

(١) احمد شاهہ ابدالي ١١٨٦هہ - ١٧٧٣ع ۾ وفات ڪئي هئي. انهيءَ حساب سان سندس حڪومت چوويهہ ورهيہ نہ بلڪ چوبيهہ سال رهي، هتي مؤلف الائي ڇو شڪي حالت پيدا ڪئي آهي. ڏسو تعلق نمبر ٣ ڪتاب جي پڇاڙيءَ ۾. - حبيبي.

پنهنجي وزير شير محمد سان گڏجي سنڌ جي حڪمرانن کان ڍل اُگاڙڻ جي ارادي ۽ شاهي ٺٺ ناٺگر سان سنڌ ڏانهن اُسهيو ۽ منزلون هڻندو، شڪارپور جي شاهي باغ ۾ اچي ڏيرو دمائي ويهي رهيو، جتي انهيءَ وچ ۾، شهزادو تيمور شاهه پيدا ٿيو. هن جي ڄمڻ جي خوشيءَ ۾ سڄي شهر کي خوب سينگاريو سنواريو ويو. اهو جشن پورا ٽي ڏينهن هلندو رهيو(١). سنڌ جي حڪمرانن ٽن مهينن تائين ڍل جي پورائي سان گڏ سوڪڙيون پاڪڙيون ڏئي چند چڙائڻ جي ڪئي. شاهه شجاع سندن فرمانبرداري ۽ چيٽ چاڪريءَ مان ڏاڍو خوش ٿيو. ان کان پوءِ پاڻ ديرن(٢) ۽ دور بنون رستي ڪابل روانو ٿيو، جتي پريا چار سال عيش آرام سانگي ترسي پيو(٣).

سنڌ جي حڪمرانن مُدي پوري ٿيڻ کان پوءِ جڏهن مقرر ڪيل ڍل جي ادائگي ۾ ڍرَ ڪئي ته شاهه شجاع ڏمرجي اُٿيو ۽ پيو پيرو ١٢٢٥هه/١٨١٠ع ۾ هن پاسي پر ساهيائين. هو ڪابل مان نڪري پشاور ڏانهن وڌيو اتي پهچي پنهنجي وزير شير محمد کي وڏي ڪٽڪ سان ڪشمير فتح ڪرڻ لاءِ اُماٺيائين. اها اوڪا پوڪا لاهي، سياري جي مند پشاور ۾ ملهائي وري بهار جي موسم ۾ڪابل ڏانهن وريو، جتي مشهور بزرگ مير واعظ، جيڪو هن جي وزير شير محمد سان گڏ ڪابل جي نوابيءَ تي مامور هو، شير محمد جي ڪشمير وڃڻ ۽ شاهه شجاع جي غير موجودگيءَ جو فائدو وٺي وڏي پيماني تي شيعن سُنين وچ ۾ فساد ڪڙو ڪري چڪو هو؛ جنهن ۾ پنهي ڌرين جا ڪيئي ماڻهو مارجي چڪا ها. شاهه شجاع اڳيئي هن کان هيسيل هو، ڇاڪاڻ ته هن جا ننڍا وڏا لکين مريد هئا، جيڪي هر وقت سندس اشاري جي انتظار ۾ رهندا ٿي آيا.

شاهه شجاع پهرين سَٽَ ۾ ڪابل رسيو. اتان ٽتيءَ تاءِ احمد شاهي شهر(٤) ڏانهن چڙهائي ڪيائين ته جيئن مير واعظ کي ساهي پٽڻ کان اڳ پورو

(١) تيمور شاهه ثاني پهريون تيمور شاهه، سليمان جو پٽ ۽ احمد شاهه ابداليءَ جو پوٽو هو، جيڪو چوڏهن سال حڪومت هلائي چائيتاليهه بار چڙي گذاري ويو. ڏسو تعليقات مترجم.

(٢) ديرو اسماعيل ۽ غازي خان جيڪي تڏهن ڪابل جي ماتحتي ۾ هئا.

(٣) دَوَر- بنون ضلعي جي پهاڙي علائقي ۾ رهندڙ پٺاڻ جن جي ماڳ وٽان پشاور کان ديرن ڏانهن وڃڻو پوندو هو.

(٤) هن بابت افغاني تاريخ نويسن چاٺايو آهي ته شاهه شجاع پنهنجي وزير شير محمد کي اٺن هزارن سوارن سان ١٢٢١، ١٢٢٢هه/١٨٠٦ع-١٨٠٧ع ۾ قرباني جي عيد کان پوءِ ڪشمير اُماٺيو هو. ڏسو سراج ١-٧١. احمد شاهي هاڻوڪو شهر قنڌار جنهنجو بنياد خود احمد شاه ابداليءَ رکيو هيو.

ڪري ڇڏي. ان لاءِ اگوات شيعن کي پاڻ ڏانهن ڇڪي تيار ڪري ڇڏيو هئائين. هن جڏهن احمد شاهي شهر ۾ پير پاتو تہ اُتي نئين سر شيعا-سني فساد شروع ٿي ويو. انهيءَ انڌ ڌنڌ ۾ مير واعظ پاڻ بچائي نہ سگهيو، ڪيس اُٿت ماريو ويو.

شيعن سندس لاش جي مُنڊي لاهي نيزي تي چاڙهي شهر جي گهٽين مان گهمائي ڦيرائي شاهہ شجاع ڏانهن موڪلي. شاهہ شجاع اُتان واندو ٿي پنهنجن وزيرن اڪرم خان ۽ سردار فتح خان سان گڏجي ١٢٢٥هہ/ ١٨١٠ع ۾ وري شڪارپور ۾ وارد ٿيو. هن پيري بدل خان جي باغ ۾ اچي خيما کوڙيائين.

سنڌ جي حڪمرانن پيو چارو نہ ڏسي خوشامد برآمد تي سندرو ٻڌو. شاهہ شجاع سان گڏ سندس اميرن وزيرن کي بہ سرچائڻ ۾ ڪا ڪسر نہ ڇڏيائون، تنهن هوندي بہ هن (شاهہ شجاع) هنن سان ڪا رعايت نہ ڪئي، نيٺ هو نواب ولي محمد خان لغاري کي، جيڪو حيدرآبادي ميرن جو مشير هو، يرغمال طور پاڻ سان وٺي ويو، نواب ولي محمد ديري غازي خان جي سفر تائين شاهہ شجاع وٽ رهيو، انهيءَ وچ ۾ پوين ميڙاچونڊي ڪري پوري ڊل پياري، هن ويچاري جي جند ڇڏائي، جنهن اچي سنڌ جا وڻ ڀيٽيا(١). سردار فتح خان ديري غازي خان ڏانهن ويندي ڪنهن ڳالهہ تان شاهہ شجاع سان تڪرجي پيو، اتان ئي پنهنجا ماڻهو پاسيرا ڪري بوري(٢) کان ٿيندو قنڌار ڏانهن وڌيو. شاهہ شجاع بہ خار مان واٽ تي ترسڻ کان سواءِ هڪيو تڪيو پشاور هليو آيو، جتان ڪيس ترت ئي ڪابل وڃڻو هو.

هن جو وزير شير محمد، جيڪو ڪشمير فتح ڪرڻ لاءِ ويل هو، سو اتي پهچي سردار عبدالله خان الڪوزئي(٣) کان ڪشمير هٿ ڪري سردار عطا محمد خان باميزئي کي اتان جو حاڪم ٿاڦي تڪڙ مان واپس وريو ۽ شاهہ شجاع کان اڳ ئي پشاور پهچي ويو. هن کي مير واعظ جي قتل ٿيڻ جو ڏاڍو ڏک ٿيو، جيڪو ڪابل ۾ سندس نائب رهي چڪو هو. هيءُ ان جي موت تي زارو زار رُنو، انهيءَ واقعي مان ڪيس دل ۾ وسي ويو تہ هن فساد ۾ هڪ پاسي شيعن جو تہ ٻئي طرف

---

(١) اها ڊل ويهہ لک رپيا روڪ (قيمتي سوکڙين کان سواءِ) هئي. (٢) بوري، زوب تائين ويندڙ ديري غازي خان جي ڏکڻ اولهہ واري ايراضي، جتي ڪاڪڙ ۽ باڙ قبيلا رهن ٿا. هتان زوب ۽ سنڌ ۾ ڏانهن رستو وڃي ٿو. (٣) الڪوزئي، مشهور قبيلو آهي، جنهن جي لڄ درانين سان ملي ٿي. وڌيڪ ڏسو تعلق نمبر ١٠-حبيبي.

سنئون سنڌو شاهه شجاع جو هٿ هو. اهو سوچي پنهنجو لشڪر گڏ ڪرڻ شروع ڪيائين. ٿورن ئي ڏينهن ۾ تيار ٿي شاهه شجاع سان چڪري ڪائڻ لاءِ ڪابل مان نڪري پشاور سينو ساهي هليو. اتفاق سان شاهه شجاع هن ڪي رستي ۾ پشاور کان اورتي تهڪال (١) ۾ اچي منهان منهن ٿيو، پوءِ ته ٻئي ڳنڍجي پيا. خدا جي قدرت اهڙي ٿي ته شير محمد انهيءَ ويڙهه ۾ پنهنجي پاءُ، خواجه محمد خان، شاهنواز ۽ ٻين سائين سميت پورو ٿي ويو. شاهه شجاع هن جي مارجڻ تي سامت جو ساهه ڪٽيڪي ڏينهن پشاور ۾ ٽڪ پيڻ جي نيت سان رهي پيو.

پويان هن جو پيو وزير فتح خان به اوچتو اچي اُتامڙيو، سو محمود شاهه کي هٿ ڪري ڪيس ٻيهر تخت تي ويهاري، پوري بندوبست کان پوءِ قنڌار مان ٿيندو. ڪابل اورانگهي پشاور ڏانهن راهي ٿيو. جڏهن نملي (٢) وٽ آيو ته پريان شاهه شجاع به نروار ٿيو، جو پنهنجي منهن پشاور مان نڪتو هو. وزير فتح خان هڪدم جنگ جوٽي ڏني، جنگ به اهڙي اچي لڳي جو اڪ چنبي ۾ شاهه شجاع جي لشڪر جون ڪنڌيون ڪٽي ڇڏيائين، شاهه شجاع جو وزير اڪرم خان امير غفور خان فوفلزئي ۽ ٻيا (٣) خاص ماڻهو ميدان ۾ ڪيا، ڳترا ٿي ويا، وزير فتح خان جي اقبال جو علم سوڀ جي هير سان ڦڙڪڻ لڳو. شاهه شجاع هڪدم پڙ مان نڪري، ونئي پڳو ۽ اهل عيال سوڌو اٽڪ وارو پتڻ (۴) ٽپي (رستي ۾ ٻنان ڪنهن منزل ڪرڻ جي) سنڌو لاهور ڏانهن لاڙو رکيائين، جتي خالصه سنگهه سکَ حڪمران راجا رنجيت سنگهه وٽ پناهه ورتائين، ڪي ڏينهن اتي گذاري ڪجهه سرهو ٿيو. سِکَ حڪمران هن جي چڱيءَ طرح پذيرائي ڪئي(٥).

(١) تهڪال: پشاور جي اولاهين پاسي ٻن ميلن جي پنڌ تي هڪ وستي آهي، جتي خليلي پٺاڻ رهن ٿا. (٢) نملو: ڪابل کان سورهن ميل پرتي اوڀر ۾ جلال آباد پاسي مشهور هنڌ آهي. (٣) فوفلزئي (پوپلزئي) قنڌار جي دُرانين مان نامور طبقو آهي، ڏسو غفور خان تعليق نمبر ١١. (۴) اٽڪ جو پتڻ: پشاور کان پنجاهه ميل اوڀر ۾ سنڌوندي تي آهي. (٥) خالصه سنگهه جو مطلب: مشهور سک حڪمران رنجيت سنگهه سمجهڻ کپي، جنهن پٺاڻن جي گهرو لڙائي جو فائدو وني، پنجاب ۾ پنهنجي حڪمراني قائم ڪئي. ڏسو تعليق نمبر ١٢.

(٢)

عطا محمد خان بارڪزئي (يار محمد خان جي ڀاءُ) جو پشاور ۾ سردار سمندر خان باميزئي هٿان قتل ٿي وڃڻ، ڪشمير جي ناظم سردار عطا محمد الڪوزئي سان صلاح مصلحت ڪرڻ لاءِ شاهه شجاع جي لاهور مان پشاور روانگي، جنتي پهچڻ شرط ساڳئي سردار عطا محمد خان جي چُرچ تي سردار سمندر خان ۽ جهانداد خان باميزئيءَ هٿان سندس گرفتار ٿيڻ ۽ ڪشمير جي قيد ۾ پوڻ(١). سال ١٢٥٦هه/١٨٤١ع(٢).

پشاور پهريان وزير فتح خان جي ڀائرن- عطا محمد خان، يار محمد خان، سلطان محمد خان، سعيد محمد خان ۽ مير محمد خان جي، قبضي ۾ هو.(٣) ڪشمير جي ناظم سردار عطا محمد خان الڪوزئي پنهنجي حڪم تي سردار سمندر خان ۽ جهانداد خان باميزئي تي اهو ڪم رکيو تہ: هو وڃي پشاور جو علائقو وزير فتح خان جي ڀائرن کان کسي، ان تي پاڻ قابض ٿين. حڪم موجب هنن نهي سنبري وڃي پشاور تي ڪاهيو. انهيءَ ڪاهہ ۾ عطا محمد خان بارڪزئي مارجي ويو. سندس ڀائرن ڀڄڻ ۾ ڀلائي سمجهي ڀڄ پالهو ڪيو. ائين اڪ چنپ ۾ سردار سمندر خان ۽ ڀاڻس جهانداد خان اچي ڪاري جا مالڪ بڻجي ويا. انهي ڪارگذاريءَ ڪان پوءِ ڪشمير جي ناظم سردار عطا محمد خان الڪوزئي، اتڪل ڪري شاهہ شجاع ڪي خط لکيو:

"اوهان جي بادشاهي جو جهنڊو خدائي سوڀ سان سدائين دشمنن مٿان ڦڙڪندو رهي!"

(١) الف، ج: سمندر خان ۽ جهان داد خان باميزئي.

(٢) اهو سنہ صحيح ناهي، ڇاڪاڻ تہ هيءُ واقعا شاهہ شجاع جي پهرين دور حڪومت ۾ ٿيا هئا. انهن جو لاڳاپو ١٢٢٥هه/١٨١٠ع سان هو، ١٢٥٦هه/١٨٤١ع ۾ شاهہ شجاع ٻيو ڀيرو انگريزن جي ٽيڪ تي ڪابل جو تخت هٿ ڪيو هو.

(٣) تفصيل جي لاءِ ڏسو تعليق نمبر ۴، ڪتاب جي پڇاڙيءَ ۾.

جڏهن ڪان مخالفن هٿان سرڪار نامدار جي دربدرائي ۽ لاهور روانگي وارو دُکدائڪ واقعو رونما ٿيو آهي، تڏهن ڪان اسان پارن اوهان جي خيرخواهن جي روح کي قرار ناهي. دل ٿي چوي جيڪر پنهنجي جان اوهان جي قدمن تان قربان ڪري، دشمنن ڪان پوريءَ طرح بدلو ورتو وڃي، جيئن شاهي ڇٽ، ابد تائين اوهان جي سرمبارڪ تي سونهندو رهي. هاڻ ضروري ٿيندو ته اوهان کي جلد لاهور ڪان پشاور پهچڻ جي ڪرڻ ڪپي جو پشاور هن وقت اسان جي قبضي ۾ آهي. خدا گھريو ته اڳتي هلي ڪابل ۽ قنڌار به دشمنن هٿان آزاد ڪرايو ويندو."

شاهه شجاع خط پڙهيو ته خوشيءَ مان ڪپڙن ۾ نه پيو ماپي! اوڏيءَ مهل لڏپلاڻ ۾ لڳو. پنڌ هٿندي پهريان لاهور پوءِ پشاور پهچي دنگ ڪيائين. اتي ترسي ڪي ڏينهن پنهنجي بادشاهي جا خيالي پُلاءَ پچائيندو رهيو. هيڏانهن ڪشمير جي ناظم سردار عطا محمد خان اهو وجهه وني ڳجهه ڳوهه ۾ سمندر خان ۽ جهانداد خان کي چوائي موڪيو ته: شاهه شجاع منهنجي بيءُ جو قاتل آهي، ان ڪري ڪيس ڪنهن به حيلي بهاني حراست هيٺ آڻي، ڪشمير اُماڻيو وڃي. شاهه شجاع جيئن اتي رهيو پيو هو ته سردار سمندر خان ۽ ياٿس ٿل ڪري سندس مان ۾ هڪ مجلس ڪوٺائي. هيءُ وڃي ان ۾ شريڪ ٿيو. ٿوري دير ڪان پوءِ مجلس متي ته شاهه شجاع جي گدرن سان خاطر تواضع ٿيڻ لڳي. هرڪو گدرا ڪپي ڳُرُ پاڻ ڳڻي، ڪلون هڪ ٻئي کي هٿڻ لڳو ۽ هي سچو لقاءُ ڏسندو رهيو. انين چرچن هلندي اچانڪ شاهه شجاع جي چيلهه ۾ رسو پنجي ويو ۽ ڪيس ڪشمير جا وڻ ڏسٽا پيا. اتي پهتو ته سردار عطا محمد خان هن کي بالاحصار جي ڪوٺ ۾ قيد ڪري سُکَ جو ساهه ڪنيو.

وزير فتح خان پنهنجي پاءُ عطا محمد خان بارڪزئي جي قتل ٿيڻ ڪان پوءِ پنهنجي اتالي سميت ڪابل مان هلي بنا ڪنهن منزل ڪرڻ جي پشاور اچي پهتو. سردار سمندر خان ۽ جهانداد خان جيڪي اڳ ئي پشاور ۾ موجود هئا، تن ساڻس مهاڏو اٽڪايو، پر هار ڪائي پڳا. وزير فتح خان فاتح ٿي پشاور جو والي بڻيو. هتي ڪو وقت سپاهه سرڙي جي ڳڻ ۾ رهي وري نئين سرگجرات(١) ڪان ڦرندو ڪشمير ڏانهن هليو ويو، جتي ڪشمير جي ناظم عطا محمد خان الڪوزئي سان جنگ جوٽي ڪشمير هٿ ڪيائين ۽ عطا محمد خان وڃي پنهنجو پاڻ بالاحصار ۾ قيد ٿيو.

(١) گجرات لاءِ حاشيه ڏسو ايندڙ صفحي تي.

هاڻ هڪ دلچسپ حقيقت پيش ڪجي ٿي: سردار عطا محمد خان جڏهن ڪان ڪشمير جو حاڪم ٿيو هو، اتان جيڪا بہ موڙي هٿ پئي آيس، سا ڏئي هرقسم جا جواهر وٺندو هئيڪا ڪندو ٿي ويو، ۽ خريداري وقت سچن جواهرن جي تور ماپ ۽ رنگ جا هڪ جهڙا ڪوڙا جواهر ڪاريگرن کان ٺهرائي سهٽين صندوقن ۾ وجهي رکندو ٿي آيو. وزير فتح خان جنهن ڏينهن (شاهہ شجاع کي ڇڏائڻ لاءِ) بالاحصار تي وجي چڙهائي ڪئي تہ سردار عطا محمد خان ڪوڙن جواهرن واري صندوق ڪڇ ۾ ڪري نڪري آيو ۽ وزير فتح خان جي پيش اچي پيو. وزير فتح خان اهو سوچي خوش ٿي عطا محمد خان جي آجيان ڪئي تہ ٺهيو وڏيڪ خفي ڪرڻ جي ضرورت ڪانہ رهي. ٿوري دير ڪان پوءِ ٻئي نويڪلا ٿي ڪچهري ڪرڻ لڳا. ڳالهيون ڪندي سردار عطا محمد، وزير فتح خان کي چيو تہ: ڪشمير توکي پرتو، باقي رهيو منهنجو سر، اهو بہ ڪپيئي تہ حاضر آهي. پر جي ڪشمير جي اها دولت، جيڪا مون پنهنجي ايامڪاريءَ ۾ ڪمائي ڪٺي ڪئي هئي، سا بہ توکي گهرجي تہ اجها هيءُ صندوق، جنهن ۾ جواهر هيڪاندا ڪري رکيا اٿم، اها بہ تنهنجي بلي آهي. آءٌ قسم ساک تي چوان ٿو تہ مون انهيءَ ئي ڪمائي مان هيءُ مال هٿ ڪيو هو.

وزير فتح خان جڏهن اها صندوق سردار عطا محمد خان کان وٺي کولي تہ قسمين قسمين قيمتي جواهرن کي ڏسي ٺور وانگي ٺڙي پيو ۽ سردار عطا محمد خان کي اجازت ڏنائين تہ هو پلي جيڏانهن وڻيس تيڏانهن هليو وڃي، مٿس ڪابہ پابندي ڪانهي. ان ڪان پوءِ پنهنجي ڀاءُ سردار محمد عظيم خان کي ڪشمير جو ناظم ڪري رکيائين، جنهن تي ماڻهو ٺوڪ ۾ تنقيد ڪرڻ لڳا: عطا محمد کي ٺڙي عظيم کي آفت ڪري آندُءِ!(١)

ٻئي ڏينهن وزير فتح خان صرافن کي سڏائي جواهرن جي پرک ڪرائي تہ سڀ ڪوڙا نڪري پيا. ڪيس سردار عطا محمد خان جي نڳيءَ تي ڪاوڙ تہ گهٽيئي

هتي اصل اکر پڙهڻ ۾ نٿي آيا، لاچار گجرات جو نالو لکيو ويو، جيئن سراج التواريخ ۾ آيل آهي (١-٨٥) وزير فتح خان مظفرآباد واري درياهہ جي چاڙهہ سبب پنجاب کان ٿيندو گجرات ويو، جتي رنجيت سنگهہ سان ناهہ ڪري ڪشمير تي ڪاهہ ڪيائين. تڏهن گجرات رنجيت سنگهہ جي حد ۾ هئي.(١)اهو بيت فارسي ۾ هن ريت آهي:

عطاي محمد تو برداشتي- بلاي عظيمي تو بگماشتي،

عطاي محمد ز مابرده اي- بلاي عظيمي فرستاده اي.

آئي، پر هن کي هٿ ڪرڻ ڪو سولو ڪم ڪونہ هو. هو اڏامڪ باز جيان ٻوليندو ويو تہ: جنهن جوءِ مان اڏامي هلياسين، اڏامندائي وياسين. بالاحصار ۾ قيد ٿيل شاهہ شجاع کي وزير فتح خان آزاد ڪري ڇڏيو، جيڪو پنهنجي مرضيءَ موجب لاهور هليو ويو.

پڇاڙيءَ ۾ پاڻ بہ (وزير فتح خان) ڪشمير مان ڪٽڪ ساڻ ڪري ڪابل روانو ٿيو، جتي وري محمود شاهہ کي خراسان [افغانستان] جي تخت تي ويهاريائين. جنهن ١٢٢٥هہ / ١٨١٠ع کان ١٢٣٦هہ/١٨٢١ع تائين حڪومت هلائي. وزير فتح خان اياز جيان پنهنجي محمود جي فرمان هيٺ سرفراز ٿيندو رهيو.(١)

(١) محمود شاهہ جي حڪومت ٻي ڀيري ١٢٣٤هہ/١٨١٩ع تائين رهي. انهيءَ سال ڪابل ۽ غزني جي وچ تي (پنجيتاليهہ ميل غزني جي اتر اوڀر تي) سيد آباد وردگ واري معرڪي ۾ هو امير دوست محمد خان کان شڪست کائي هرات ڏانهن هليو ويو. - حبيبي

(٣)

شاهہ شجاع جو لاهور پهچڻ ۽ رنجيت سنگهہ وٽ قيد ٿيڻ ۽ مشهور هيرو "ڪوهہ نور" رنجيت سنگهہ جي حوالي ڪرڻ، پچاڙيءَ ڪاٽ هٽي قيد خاني مان ڀڄڻ ۽ وڃي لڌياني پهچڻ:

شاهہ شجاع ڪشمير جي قيد مان ڇٽي اڳ وانگي لاهور کي جاءِ پناهہ سمجهي اتي اچي سهڙيو تہ راجا رنجيت سنگهہ ڪوهہ نور هيري جي لالچ ۾ مروت ۽ مهمانداري ڪان اکيون ٻوٽي کيس هڪدم قيد ڪيو. هو ڪيترو وقت قيد خاني ۾ پيو رهيو، جتي هن کي انيڪ عذاب ڏنا ويا. رنجيت سنگهہ جا ڪارندا کيس تنهڻ اُس ۾ بيهاري ڪانئس ڪوهہ نور بابت پڇا ڪندا رهيا، پر هو هر ڀيري نابري واريندو آيو. هُن دل ۾ رٿي ڇڏيو هو تہ جا بہ ٿئي، هيرو هٿان ڪڍڻو ناهي.

نيٺ هنن ڇا ڪيو جو شاهہ شجاع جي شهزادي محمد تيمور کي، جيڪو اجا ٻال اوستا ۾ هو، اگهاڙو ڪري ماڙيءَ جي ڏکڻي ڏاکڻ (ڇاڙهي) تان گهڙيءَ هيٺ تہ گهڙيءَ مٿي لاهي چاڙهي نستوڪرڻ لڳا. شهزادو نازڪ بدن ويچارو ڏينهن جي اُتت ڪان سڙندي پچندي ريهاٽ ڪرڻ لڳو، سج جي بي رحم تپش سندس رنگ ئي بدلائي ڇڏيو.

شاهہ شجاع سڪيلڌي پٽ جي اها جُڻ ٻري حالت ڏسي جُهري پيو، ڪوهہ نور، جيڪو سندس مال متاع ڪان مٿي هو، ڪڍي ڪٽي ظالمن جي حوالي ڪيائين. تنهن هوندي بہ قيد مان آزاد نہ ٿيو، انهن سورن ۾ رات ڏينهن ڏٽيءَ در آزيون الاهون ڪندو رهيو. آخر جيئن چوندا آهن تہ ڏٽيءَ دران ڪوبہ سوالي خالي نٿو وڃي، شاهہ شجاع جي سندس عقل رهنمائي ڪئي. هن اٽڪل ڪري اول پنهنجي ڪٽنب کي لاهور مان لڌياني روانو ڪرايو، اهڙيءَ طرح جو ڪنهن بني بشر کي ڪل ڪانہ پئي. ان ڪان پوءِ پنهنجي رهائي لاءِ پاڻ پتوڙڻ لڳو.

پاڻ جنهن جاءِ ۾ قيد هو تنهن سان لاڳيتي جڳهہ واري پاڙيسريءَ کي لبي (لالچ ۾ آڻي) پاڻ سان ملائي،سندس پاسي واريءَ پٽ ۾ ڪاٽ هٽائي تيار ٿي وينو.

پوءِ موقعو ملندي پاڙيسريءَ کي ٻاہور ڏنائين، جيڪو ڪنهن بهاني پنهنجا ٻار ٻچا ونيِ گهر کي تالو هڻي ٻاهر هليو ويو. شاھ شجاع اڳوات ئي پنهنجي خاص مقرب سيد ابوالحسن شاھ کي لڏياني ڏاھ ڏئي ڇڏي هئي، جيڪو اتان ٻلا گهوڙا ڪاهي لاهور واري قلعي جي ٻاهران مينهن جو پاڻي نيڪال ڪرڻ واري واهڱ تي سندس اوسيئڙو ڪرڻ لڳو. جيئن رات جي اونده وڌندي وئي ۽ بنديخاني جا چوڪيدار پوڻيون پيرو شاھ شجاع جي پاسي کان چڪر هڻي،ڪيس ڪونگهرن ۾ ڏسي دلجاءِ ڪري وڃي ڪنڊ ۾ قراري ٿيا تہ شاھ شجاع پنهنجي نوڪرن مان هڪ کي پلنگ تي ليٽائي مٿان چادر وجهي هدايت ڪري ڇڏي تہ صبح جو جيئن چوڪيدار اچي توکي اُٿارڻ جي ڪن تہ تون پنهنجي هنڌ تان تر بہ نہ چُرجانءِ. ان سان گڏ ٻين کي بہ سيکاري ڇڏيائين تہ اوهان چوڪيدارن جي اُٿارڻ تي هڪدم کين منع ڪجو تہ بادشاھ سلامت (شاھ شجاع) جي طبيعت ٺيڪ نہ هئڻ ڪري ساري رات ڪونہ ستو هو، هاڻ مس مس سندس اک لڳي آهي، اوهان ڪنهن ٻي ساعت دستوري سلاميءَ لاءِ اچڻ جي تڪليف ڪجو!

ائين سمورو انتظام ڪري شاھ شجاع پنهنجا بہ چار ماڻهو اُتي رهائي اڌ رات اونداهي وڳڙي ۾ ڪات واري هنڌ مان ٻاهر نڪري، قلعي جي واهي ٽپي، سيد ابوالحسن ۽ ٻين ساٿيارين سان گهوڙن تي چڙهي،مينهن واءُ هڪ ڪندو لڏياني اچي رسيو ۽ پويان جي ڊپ کان پاڻ کي صحيح سلامت سمجهي،خدا جا شڪرانا ڪيائين. پنيان جيڪي ماڻهو قيدي ڇڏي آيو هو، تن پوري طرح سندس حڪم جي پوئواري ڪئي. صبح مردان سان جيئن چوڪيدار قيدخاني واري ڪوٺيءَ ۾ شاھ شجاع جي دستوري سلامي ۽ سنڀال جي لاءِ آيا تہ هن جي ذاتي نوڪرن انهن کي سمجهايل ترڪيب موجب واپس ڪري ڇڏيو. جيڪي وڃي جائينتا ٿي ويهي رهيا.

شاھ شجاع جو پيشڪار شاھ رجب جنهن کي پاڻ پنهنجي پلنگ تي سمهاري آيو هو، تنڊ مان اُٿيو تہ وجهہ تاڙي پلنگ مٿان وڏا وهاڻا رکي،انهن کي چادر سان چڱيءَ طرح ڍڪي،ڪوٺي ڇڏي ٻاهر نڪري آيو ۽ شهر ۾ لڪندو ڇپندو رهيو.

جڏهن ڪافي دير کان پوءِ قيد جي چوڪيدارن ڏٺو تہ شاھ شجاع جي ماڻهن مان ڪا پهر ٿي نظر ڪانہ پئي اچي تہ اندر وڃي ليٿو پائي ڏٺائون. پلنگ واري هنڌ تي چادر تہ برابر پيل هئي پر ان ۾ ڪا چُرپُر ڪانہ پئي ڏني، جنهن مان

خبر پنجي سگهي تہ پلنگ تي ڪو ماڻهو سُتل آهي. انهيءَ اچرج ۾ اڳتي وڌي چادر جو مٿي ڪنيائيون تہ ڪاريءَ وارا ڪک لڳا پيا هئا. بس پوءِ تہ اچي ڪين ساهہ جي لڳي. هيڏانهن هوڏانهن ووڙ ڪندي جڏهن ڪاٺ واري جاءِ تي سندن نظر پئي تہ وڻ گهوڙو بڌڻ نہ ڏنائون. پر شاهہ شجاع جو ڪو پتو ئي نہ پيو.

اها خبر جڏهن رنجيت سنگهہ تائين پهتي تہ ننڍن ڪان چوٽيءَ تائين باهہ وٺي ويس. چئني پاسي پنهنجا ماڻهو تيزي پڪيڙي چڙهيائين ۽ سندس حڪم تي سموريون چوڪيون چوڪس ڪيون ويون، پر شاهہ شجاع نہ ملڻو سو نہ مليو! ڪنهن چوائي:

"جيڪو پکي شڪار ٿيڻوئي ناهي تنهن لاءِ
ڪوڙڪيون اڏڻ بلڪل بيڪار آهن."

شاهہ شجاع جڏهن اتان نڪري لڌياني ۾ امن سان آڪيرو اڏي وينو تہ انگريز بهادر سندس اڳئين ساک تي چڪن ٿي سندس مان ۽ مهمانداريءَ ۾ لڳي ويا. ڪيس هر مهيني جي خرچ پکي لاءِ من گهري موڙي گهر ويني پهچندي رهي.(١) انهن عطائن ۽ بين عنايتن مهابي شاهہ شجاع ڪيئي سال لڌياني ۾ اهل عيال ۽ پئي اثالي سميت هر ڪنهن فڪر فاقي کان آجو ٿي عيش ڪندو رهيو، ليڪن بادشاهيءَ جو نشو جيئن جو تيئن سندس مغز ۾ موجود هو.

سدائين خراسان [افغانستان] جي تخت جا پور پئي پچايائين ۽ روز سٽون ٿي سٽيندو رهيو پر مولا پاڪ جيڪي گهري سو ڪري ٿو ۽ جيئن چاهي تيئن ٿي ٿئي ٿو.

---

(١) شاهہ شجاع پاڻ جيڪي پنهنجا واقعا قلمبند ڪيا آهن. تن ۾ ص ٥٠ کان اڳتي سندس پڄڻ جو احوال پوري تفصيل سان آيل آهي. انگريز بهادرن پاڻ اهوئي ٿي چاهو تہ افغانستان جي ايندڙ معرڪن ۾ شاهہ شجاع سندن استعمار لاءِ استعمال ٿيندو. انهيءَ آسري تي هن کي لاهور جي قيد مان پڄي نڪرڻ ۾ مدد ڪيائون ۽ سندس هيڏي ٿڌ والي ڪندا رهيا.
جيتوڻيڪ ڪتاب جو مؤلف (منشي عطا محمد) يا خود شاهہ شجاع انگريزن جي انهيءَ احسان بابت ڪٿي بہ ڪو خاص اشارو يا اعتراف نہ ڪيو آهي، تڏهن بہ پڪ سان چئجي ٿو تہ شاهہ شجاع جو لاهور مان لڌياني اچڻ ۽ اتي انگريزن وٽان ايڏي پذيرائي حاصل ڪرڻ سڀ انگريزن جي مفاد وٽان هو، ان ڪري هو سندس سنڀال ڪندا ٿي آيا. هن (شاهہ شجاع) جي قيد مان فرار ٿيڻ واري مهم ۾ اندران ئي اندران ڪو ڳجهو هٿ چرير ۾ رهندو ٿي آيو، انهيءَ ۾ ڪوبہ شڪ نہ آهي. -حبيبي.

(۴)

محمود شاهہ جي تخت نشيني، ۽ پنهنجي ڪاميابيءَ جي خوشي ۾ وزير فتح خان جي من مستي ۽ عيش پرستي :

شاهہ شجاع جي حڪمراني جي زوال ڪان پوءِ (جنهن ڪي ڏٽي نوازي جي ارشاد رباني مطابق) ١٢٢٥هہ/١٨١٠ع ۾ محمود شاهہ تخت نشين ٿيو تہ وزير فتح خان کي پنهنجو وڏو وزير ڪري رکيائين. عهدو سنڀاليندي هو ملڪ جي هر ننڍي وڏي مسئلي کي پوري ذميداريءَ سان نبيريندو رهيو. سندس سرجوشيءَ سان سنڌ، بهاولپور، ملتان ۽ ديرن: ديرو اسماعيل خان، ديرو غازي خان ۽ ڪشمير، خراسان جا رئيس ۽ ناظم سندس تابعداريءَ ۾ رهندا آيا. هيڏانهن دستور موجب هر سال سنڌ جي حاڪمن جا وڪيل شاهي دربار ۾ حاضري ڀري ڍل خراج جي ادائگي ڪرڻ لڳا.

وزير فتح خان جي مروت ۽ سخاوت پلئون پل هئي تہ هي بهادريءَ ۾ بہ پنهنجو مٽ پاڻ هيو. پر وزارت جي منصب ملڻ ڪان پوءِ دل ڪولي عيش پرستيءَ تي لهي پيو. سندس محفلون ڪشميري لال پرين، گل اندام محبوبن جي ناچ گاني ۽ پيماني تي پيماني جي جهرمر ۾ لڳيون، جن جي رنگينين بهارن کي بہ شهہ ڏئي تي چڙي. انعام اڪرام ۾ بہ ايراني گهوڙن ڪان وٺي ڪشمير جي قيمتي وڳن ۽ شالن تائين عام خاص اميرن ۽ خانن تي نوازشون پئي ڪيائين. ڪابل ۾ نديءَ جي ڪپ تي هڪ بي نظير محل جوڙايو هيائين جنهن جي ڇت سوني پاٽي ۽ لاجورد جهڙي قيمتي پٿر سان اهڙي حيرت انگيز نموني سنواريل هئي جو اندر پير پائڻ تي چوڌاري چمڪ ڏسي اکيون جهانورن ۾ پئجي ٿي ويون.

محل ۾ ستن طبقن وارا ڪُنڊائتا حوض ڦوهارن سان سجايل هيا، هر حوض جي وچ تي آرسيون لڳل هيون. پاڻي جيئن نديءَ مان حوضن ۾ اچي ڦوهارن وسيلي مٿان ٿي هيٺ پئي لٿو، تيئن آرسين مان اُپرندڙ رنگ برنگي ترورا اکين سان گڏ روح کي بہ رنگين ڪندا ٿي ويا.

ڪنهن ڏينهن وزير فتح خان انهيءَ بي مثل محل ۾ جمشيدي جشن برپا ڪيو تہ هيءَ خاڪسار (ڪتاب جو مؤلف) بہ اتي وڃي حاضر ٿيو. بس ڇا ڳالهہ ڪجي.

جيڪڏهن انهيءَ جشن جي سڄي ساراهہ لکڻ ۾ ايندي تہ ڪا پوري ئي ٿي نہ سگهندي. ان لاءِ وري الڳ محنت ڪرڻي پوندي. بهرحال ان جو ڪجهہ احوال هتي ڏجي ٿو:

هڪ طرف ڦوهارن جي لاهہ چاڙهہ مان پيدا ٿيندڙ پاڻيءَ جي دلنواز ڌُن، جيڪا حوضن جي هيانو مان ڦٽي ٿي نڪتي تہ ٻئي پاسي خوش رنگ شراب سان ڇُلڪندڙ ۽ پيمانن سان ٺهڪندڙ صراحين جون صدائون ۽ ٺهڪڙا. اهڙي عالم ۾ هيءُ شعر ذهن تي تري آيا:

ڪنهن ڏينهن پيالي صراحيءَ کان پڇيو،
تہ اي وجد ۽ حال سان دل کي روشن ڪرڻ واري!
تنهنجي دل جي صفائي، صبح جي انوار جو راز .
۽ تنهنجو خيال، گلزار ناز جي سرو، جان اُتاهون آهي.
تنهنجو جگر صراحيءَ جي صدا جي حسرت ۾ اُجايل
۽ تنهنجون نگاهون، شراب جي رنگ ۾ رَتل آهن.
جيڪڏهن اِها نماز آهي تہ پوءِ هي ٺهڪڙا ڇو،
پر جي اها راند ڇنجي تہ اِهي سجدا وري ڇا جا؟
صراحيءَ وراڻيو:
اي ديوانا! تون تہ صفا ڪو ڇٽ آهين،
ڏسين نٿو تہ زماني ۾ هيڏا هاڃا ٿي رهيا آهن،
انهيءَ اندوهہ ۾ منهنجو اندر پيو سڙي،
تڏهن تہ گهڙيءَ روئان، گهڙيءَ کلان پئي،
زمانو ڪيئن نہ سڀ ڪجهہ ضايع ڪندو پيو رهي،
پلا اها ڳالهہ بہ ڪا لنوائڻ جي آهي،
هڪ سادي سودي ماڻهوءَ کي،
ڪٿان ڪو صاف ۽ سهڻو آئينو هٿ آيو،
هن انهيءَ ۾ جهاتي پائي پاڻ کي ڏٺو،
تہ ان ۾ اهڙو مجو ٿي ويو جو اُن کي ڏسندو ئي رهيو!!

هتي هر قسم جا ساز هر ڪنهن کي مست بڻائي رهيا هئا ۽ ڳاڙهن ڳلن واريون ڪشميري پريون بُربلين جنان اُن رنگين محفل ۾ پئي ڇهڪيون ۽ پنهنجي ترنگ ۾ ڳائينديون ٿي ويون. ان سان گڏ ناچ ۽ ناز نياز جي ادائن وارا انداز بہ اوج تي هئا تہ چنگ ۽ رباب جي لئي الڳ هئي. اهو سڀ ڪجهہ ائين پيو لڳي، ڄڻ ڪو چوندو هجي

توکي خبر آهي:
تہ چنگ جون صدائون ڇا پيون چون؟
انت ربي ، انت حسبي، يا ودود!!

محفل ۾ سڄو فرش قيمتي قالينن سان سينگاريل هو. اوري پري ڪافوري شمعون روشن هيون، جن جي وچ ۾ آتشبازي جو دائرو اٿين سنواريل هو، جو جنهن مهل ڪا شمع پريان ٻري جهلڪا ڏيندي، آتشبازيءَ جي ويجهو ٿي آندي وئي تہ سڄو مانداڻ ڄا مان ڄا ٿي پئي ويو.

واقعي جيڪڏهن جمشيد بادشاهہ جيترو هجي ها تہ ڪيس هن جشن تي ريس اچي ها. نہ رڳو ايترو پر باغ ۾ جيڪا چراغ بندي ڪري چانداڻ لڳائي وئي هئي، تنهن کي ڏسندي تارن ڀرئي آسمان بہ ڄاڻي واڻي زمين تي ستارا پئي گهوريا ، هن جشن ۾ خاص ڪري آتشبازيءَ جي وٽن ڏاڍي رونق پئي ڏيکاري. اهي وڻ اهڙا تہ وڻندڙ ۽ وسن جهڙا هئا جو جيترا جاڳندا گلن ڦلن سان جهنجهيل وڻ بہ انهن آڏو ڄڻ بي مزي پيا لڳن. بيشڪ وزير فتح خان، پنهنجي ڀاڳ وَرڻ ڪان پوءِ حياتي ۾ هن نموني جا جيڪي عيش ڪري رهيو هو تن جو ڪاٿو نظر نٿي آيو.

*

(۵)

وزير فتح خان جي زال مائي ڀاڳل جو موت، جيڪا ڪشمير جي سدا سهاڳڻين مان هئي، ان کان پوءِ پشاور جي قاضين(١) مان پرڻجڻ، وري ان کي ڇڏي ٻيهر ڪشمير جي سدا سهاڳڻين مان زوريءَ شادي ڪرڻ:

وزير فتح خان ڪشمير جي سدا سهاڳڻين مان مائي ڀاڳل سان عشق مان شادي ڪئي، جنهن سان هن جي ڏاڍي محبت هئي. انهيءَ زال مان ڪيس سربلند ۽ شاهه پسند نالي ٻه پٽ ٿيا. قضا الاهي سان مائي ڀاڳل شاهه پسند جي ولادت وقت فوت ٿي وئي. سندس فراق وزير فتح خان کي ذري گهٽ چريو ڪري ڇڏيو.

سال ١٢٣١هه/١٨١٦ع ۾ سياري جي موسم ۾ هو محمود شاهه سان گڏ ڪابل کان ڪشمير آيو، اتي قاضي خيل خاندان مان چنڊ جهڙي سهڻي سيبتي ڇوڪريءَ ساڻ پرڻيو. ليڪن رڳو ٽيهرين رات ساڻس گذاري صبح ٿي هن ويچاريءَ کي مائٽن ڏانهن موڪلي ڏنائين. وري انهن ئي ڏينهن ۾ ڪشمير جي سدا سهاڳڻين مان ٻي ڇوڪري هٿ ڪري ان سان نڪاح وڌائين. جنهن پنهنجي حسن جمال ۾ سچ چنڊ کي مات ڪري ٿي ڇڏيو. هن جي ناز نزاڪت اڳيان گلاب جا گل به چڻ ڦڪا پئي لڳا. ان بابت اصل ڳالهه اها هئي ته وزير فتح خان ڇوڪريءَ جي پرپٺ ئي سندس ساراهه ٻڌي مٿس عاشق ٿي پيو هو. ان تان سندس مائٽن کان زوريءَ اهو سڱ وٺي ساڻس شادي ڪيائين.

انهيءَ شاديءَ جي خوشيءَ ۾ هر روز نئين محفل مچائي ناچ ڳاني سان گڏ شراب ڪباب جي ڌُم لائي ڏنائين. انهيءَ ئي موقعي تي حيدرآبادي ميرن جو وڪيل سيد اسماعيل شاهه آغا ۽ راقم (ڪتاب جي مؤلف) جو مامو شير محمد خان جيڪو خيرپور جي ميرن جو وڪيل هو، ٻئي وزير فتح خان وٽ وڃي،ڪيس مبارڪن سان گڏ ڳريون سوکڙيون ڏئي آيا. موت ۾ وزير فتح خان به هنن کي شوق شراب سان گڏ پَٽ پٽيهر ڀرائي پاڻ ملهايو.

---

(١) انهي قاضي خاندان بابت ڏسو تعليق نمبر ١۴.

(٦)

ميرن جي وڪيلن (سفيرن) جي پشاور ۾ رونشي بازي، مير اسماعيل شاهه جو لطيفي نالي ڪجريءَ تي عاشق ٿي ڪيس پاڻ وٽ ويهارڻ، تورن ڏينهن ڪان پوءِ لطيفيءَ جو بيزار ٿي پڇڻ ۽ مير اسماعيل شاهه پاران ڪيس آزيون نيزاريون ڪرڻ، جنهن تي (مؤلف هٿان) لطيفي ڪجريءَ جو ڪنتو جواب لکرائي موڪلڻ(١):

مير اسماعيل شاهه جو خط:

رُوحاني بهار جي تازي ٽڙيل مُکڙي ۽ سدا بسنت گلزار جي سوکڙي، مٺڙن چپن ۽ موهيندڙ مُهاندن وارِي محبوبڙي، عذرا ۽ ليليٰ کان وڌيڪ خوبصورت ۽ خوش نگاهه، عنبرين زلفن ۽ نسرين جي سڳنڌن سان سنواريل منهنجي جند، منهنجي جان لطيفيءَ جي دلربا مجلس ۾ هن فراق جي ڦٽيل عاشق جو سلام پهچي!

عرض ته جڏهن کان تنهنجي عشق جو تير ناز پرين پرون جي ڪمان مان نڪري اسان جي دل کي هدف بڻائي ويو، اسان گهايل ٿي ڪي ڏينهن توسان گهاري تنهنجي لطف ۽ ڪيف پريل ملاقاتن سان پنهنجو روح ريجهائيندا رهيا سين.

اسان ٻئي (تون ۽ مان) دليون جانيون باغ ۽ باد صبا جنان هيڪاندا هئاسين، اوچتو قضا اسان عشق جي مارين کي هڪ ٻئي کان وڇڙائي اسان کي ديوانن جي دنيا ۾ داخل ڪري ڇڏيو. اسان تڏهن کان رات ڏينهن برهه جي باهه ۾ دل جو سک ۽ سڪون ڦٽائي فرهاد ۽ مجنون وانگي بي قرار پيا گذاريون ۽ هر گهڙيءَ اکين مان لڙڪ لاڙي تنهنجي غم جي آبياري پيا ڪريون.

توکان سواءِ هڪ پل به جيئڻ ڏکيو پيو لڳي،
پلا ڪڏهن جسم به روح کان الڳ رهي تو سگهي!؟

(١) ورهاڱي کان اڳ جڏهن سنڌ بمبئي صوبي ۾ شامل هئي، سنڌ جا نمائندا بمبئي ڪائونسل ۾ شريڪ ٿيڻ لاءِ اتي وڃي ساڳيون رونشي بازيون ڪندا هئا. ڏسو "رهاڻ" مرتب جي. ايم. سيد ڇپايل سنڌي ادبي بورڊ حيدرآباد. -مترجم

منهنجي جانبڙي! تون ڪٿي آهين؟ جلد اَءُ جو آءٌ تنهنجي زلفن جي زنجير ۾ جڪڙيل ۽ تنهنجي قرب ۾ ڪڙيل تنهنجي اوسيئڙي جي آوهه ۾ ائين پيو پچان ۽ پچران جيئن حرمل جا داڻا دڪندڙ ٽانڊن تي پوڻ سان تڙ ڪندا آهن.

توکان سواءِ مون ۾ جيئڻ جي سڪ ناهي،
سيگهه اچي اُساٽيل اميدن جا بنديل دروازا کول،
تنهنجي جدائي ۽ تاراج ٿيل سندم عمر جو قافلو،
پنهنجي اُرڪي ترڪي کان نرهه تي چڪو آهي،
تنهنجي ميلاپ کان سواءِ اي منهنجي جان!
منهنجي نيڻن جي ننڊ حرام ٿي چڪي آهي.

خدا ٿو ڄاڻي تہ تنهنجي وڇوڙي ۾ منهنجي ذهن ۾ ائين پڙ پالهو ٿي ويو آهي جيئن شيشو بغير شراب جي ۽ محفل بنان ڪباب جي! مان پاڻيءَ بن ڦٿڪندڙ مڇيءَ وانگي پيو اُٿلان پُٿلان ۽ لڙڪن پريل اکين سان پارهو ٿي حيران پريشان پيو گهاريان.

منهنجي ڏکويل دل جيڪا تنهنجي سنگ ۽ سڪ سان نوازيل هئي، تنهنجي خيال ۽ وصال کان سواءِ آسائش ۾ اچي نٿي سگهي. آس اٿم تہ پنهنجي مهر محبت سان منهنجي سار سنڀال لهڻ جي ڪنديءَ ۽ پنهنجي ڳانڍاپي سان مون ڪي هن ڳاراٽي مان اچي ڇوٽڪارو ڏيارينديءَ.

منهنجي سانئڻ! سچ تہ مون ۾ هاڻ جدائي جي سهپ جي سگهه ڪانہ رهي آهي. هن حال ۾ ڪنهن شاعر جو شعر سندم دل جي ترجماني هن طرح پيو ڪري:

" توکان پري رهي سڪ جا سپنا لهڻ،
وسري ويا اٿم،
مون کي ڪل ئي ڪانہ ٿي پوي تہ،
قرار ڇا ٿيندو آهي !
وڏيڪ تنهنجي جهوريءَ ۾ جهُريل ڇا لکي!"

لطيفي ڪنجريءَ پاران جواب:

"جسم ۽ جان جي چڪر ۾ قاتل اسماعيل شاهه جي نالي."

وِچ جيان ڪڙڪندڙ اسان جي غيرتمند پيشڪارن جي ڊپ کان سيهڙ (سهي) وانگي سهڪندڙ عاشق کي معلوم هئڻ گهرجي تہ: تنهنجو خط پهتو، جنهن مان انهيءَ درد شا جو پتو پيو، جيڪا اسان جي جدائي جي جنجل ۾ اسان جي مٿان مڙهي وئي آهي.

ڪم ظرف ۽ واتوڙي سڏڙيا!

يلا اها ڪهڙي چگهڙسي آهي جنهن تي اڪيون پوري انڌن وانگي ٿاڦوڙا هڻندو وتين ۽ ڏڏڙ ۾ پير هڻي پيو ڊوڙين!!

عاشق ٻڌجي ائين پٽاڙن ۾ پوڻ، اها به ڪا عشق جي ريت آهي؟

شمع کي نٿو ڏسين ته ڪيئن سڙي خاڪ ٿيڻ کان پوءِ به ٻاهر ٻاڦ نٿي ڪڍي ۽ ويچارو پروانو وري ڪيئن ماڻ ميٺ ۾ پنهنجا پساهه پورا ٿو ڪري! ترڙي ڪکڙ وانگي سنجهي کان صبح تائين ڏَس پويان ڏَس هڻندڙ، عشق سکڻو اٿئي ته پرواني کان وڃي سِک جيڪو سڙي خاڪ ٿئي ٿو ته به ڪو سرپاٽ نٿو ڪري. هرڀيرو ٻاهه جي ڇيپءَ جڻان ڇپ ٿاٿي پاهر ڪيڻ، پاٿيءَ وانگي واءُ تي اويڙن ۾ پوڻ ۽ واڇوڙي جيان ڏوڙ اڏائڻ، ڪهڙي سياڻپ واري ڳالهه ٿي سگهي ٿي؟

تو اڃا اسان جا ٺمري ۽ ڪاپاري ڏک نه ڪاڏا آهن، نڪي عشق جي جاڏهه ۾ جوٽيو آهين نه وري اسان جي پنبڙين جي پيڪان سان پنهنجو سينو سٽايو ۽ ڦٽايو اٿئي. اڃا اسان جي جفائن جو خنجر تنهنجي ڪُک تائين ڪونه رسيو آهي. توسان جيڪا رتيءَ ماتر مهرباني ڪئي وئي تنهن تي ايڏو زور وٺي وئين جو هيڏي ساري ڊيگهه ۾ اجائي ٻڪ لائي ڏني اٿئي. هاڻ هوش سنڀال نه ته آءٌ اڳو پوءِ پنهنجيءَ تي اچي توسان اها تعدي ڪنديس جو جان جوکي ۾ پئجي ويندءِ! ٻڌو نه اٿئي ته شيخ سعديءَ ڇا چيو آهي:

عاشق، محبوبن جا ڪٺل آهن.

ڪڏهن ڪنهن ڪٺل به ڪڇيو آهي؟

عاشق ٿئين ته آرام طلبڻ جو ڌيان ئي دل مان ڪڍي ڇڏ! ڇاڪاڻ ته هيءُ معاملو ڏاڍو ڏکيو آهي. ٻربل کي ڪپي ته ٿاريءَ ٿاريءَ کان ٿارو ڪري جو عشق جي باغ ۾ گلن سان گڏ ڪنڊا به هوندا آهن. بيوقوف! يلا تون ڇا ٿو سمجهين ته عشق ڪنهن گل جو نالو آهي؟ جيڪو بهار ۾ ٿو ٽڙي يا اها به ڪنهن ولايت جي وستي ٿي سگهي ٿي. هرگز نه!! بلڪ هيءَ هڪ باهه آهي، جيڪا پنهنجي چڻنگ سان جهنگ جهر ته ڇا، سڄو جڳ جهلن جلائي ڀسم ڪري سگهي ٿي. هي (عشق) ته موت مار رت پاٿي جو ڳوڙهو آهي. جنهن جو سواد انسان جي زندگي زهر ڪري ڇڏي ٿو.

عشق اها باهه آهي، جيڪا
محبوب کان سواءِ سڀ کي
ساڙي ڇڏي ٿي!

عشق جي منزل پراهين ۽ اونداهي آهي، جنهن جو ڪو اٿو مٿو ڪونهي. چڱو اٿئي ته پنهنجا پير جهل، اجايو پاڻ کي آڙاهه اندر نه اڇلاءِ! پر جي توکان اهو نٿو پڇي ته صبر ڪان ڪم وٺ، ايڏو گوڙ گهمسان نه ڪر ۽ ائين وٺئون نڪري انڌ ۾ نه پئو! دلجاءِ ڪر ته آءٌ ٻين جي سنپال سان گڏ (جڏهن تنهنجو وارو آيو) تنهنجي سار به لهنديس. باقي سدائين گڏ رهڻ جي اجائي سڌ نه ڪجانءِ نه ته ٻڌائي تي چڙيانءِ ته ان مان ڪا چڱائي پلئه ڪانه پوندءِ !!

"اُميد ته ايترو ڪوڙ اٿئي."

مؤلف ٿو لکي ته: هن جڏهن مير اسماعيل شاهه اڳيان اهو خط رکيو ته پڙهي ٽپ ٽري پيس ۽ ڏاڍي پاٻوهه مان مونکي آسيسون ڏئي پنهنجيون نوازشون ڪيائين ۽ سچ آهي، ماڻهو جيڪڏهن چاهي ته قطري (ڦڙي) مان پوري درياهه جي پرک ڪري سگهي ٿو، ۽ پن مان وڻ جي پروڙ ڪانئس پري نه آهي.

شيخ سعديءَ چواڻي:

عقلمندن جي نظر ۾ ساون وڻن جو هر هڪ پن به،

خدا جي معرفت جي دفتر جو هڪ هڪ ورق آهي.

*

(هاڻ وري وزير فتح خان جو بيان شروع ٿئي ٿو)

وزير فتح خان جڏهن ١٢٣٢هه/١٨١٧ع ۾ محمود شاهه کي پشاور ڇڏي پاڻ امير دوست محمد خان سان گڏ لشڪر ساڻ ڪري ڪشمير ويو ته اتان جو ناظم سردار محمد عظيم خان ڪشمير جي سوداءَ ۾ باغي ٿي چڪو هو. وزير فتح خان وچ ۾ ڪا ويرم وجهڻ کان سواءِ هڪيو تڪيو ڪشمير وڃي رسيو. اُتي سردار محمد عظيم خان سان چڱي جُٽ ڪري ڪيس وري تابعداري ۾ آندائين. ڪانئس تڏي تي ڪشمير جي ڏل جو سچو حساب چڪتو ڪري اتان جي نظامت پنهنجي اختيار ۾ آڻي پشاور ڏانهن موٽ ڪاڏائين.

هن جي پشاور پهچڻ کان اڳ محمود شاهه سيارو پشاور ۾ گذاري بهار جي موسم ايندي شرط اتان اُسهي ڪابل وڃي عيش عشرت جي خلوتن ۾ پنهنجي آس اميد جي پورائي ڪرڻ لڳو هو. پٺي پاسي هن جو پٽ شهزادو ڪامران قنڌار ۾ پنهنجون محفلون مچائيندو رهيو. ته وري سندس ڀاءُ فيروز شاهه(١) هرات ۾ موجون ٿي ماڻيون.

(١) حاجي فيروزالدين شاهه ولد تيمور شاهه ولد احمد شاهه ابدالي. ڏسو تعليق نمبر-٣. پڇاڙيءَ ۾.

ايتري ۾ ربيع الآخر ١٢٣٢هه/ ١٨١٧ع ڌاري(١) مشهد جو نائب شهزادو مرزا عباس علي(٢) اچانڪ هرات تي چڙهائي ڪري آيو تہ فيروز شاهہ جي رنگ ۾ ڀنگ پئجي ويو. اُتاوليءَ مان سچو احوال لکي محمود شاهہ ۽ شهزادي ڪامران ڏانهن ڪابل، قنڌار ڏياري موڪليائين. چيئي: وارو ڪريو نہ تہ هرات جي حڪومت اجها تي پنهنجي هٿن مان وڃي.

محمود شاهہ، جيڪو ڪابل اندر پنهنجي عياشين ۾ مگن هو، اها خبر ٻڌي وائڙو تي ويو ۽ تتي تاءِ وزير فتح خان کي چتاءُ ڏنائين، جيڪو ڪجهہ عرصو اڳ ڪشمير مان پشاور اچي سهڙيو هو. هن بنا ڪنهن دير جي ڪابل پهچي محمود شاهہ سان ملاقات ڪئي، جنهن جي ستوهہ تي سڏو وجي قنڌار ۾ شهزادي ڪامران سان مليو. اتي ڏينهن رات هڪ ڪري دراني(٣) بارڪزئي، فوفلزئي، نوروزئي، باميزئي بابري(۴) غلزئي(٥) هوتڪي، آندري قبيلا ڪنا ڪري انهن ۾ تيهہ لک رپيا ورهائي اچڪزئين(٦) سميت سيني کي خوش ڪري، پنجاهہ سٺ هزار سپاهہ سان هر قسم جو جنگي سامان سهيڙي پوري سنبت سان هرات ڏانهن هليو. وزير فتح خان جيڏو دلير تيڏو درياهہ دل هو. هرات ڏانهن ويندي واٽ تي نهايت فراخ دليءَ سان قبيلن جي سردارن، رئيسن، اميرن ۽ خانن کي هر منزل تي دولت ۽ خلعت سان نوازي سندن دل پنهنجي ورتائين. ايتري قدر جو هرات پهچندي چوويهہ لک رپيا وڏيڪ لُٽائي ڇڏيائين. سندس هرات پهچڻ کان پوءِ فيروز شاهہ جي پيٽ ۾ ساهہ پيو، وڏي خوشامد برآمد سان کيس شهزادي ابو القاسم واري باغ ۾ وٺي ويو ۽ اُتي رهايائينس. اهو باغ صفائي، سُنائي ۾ بهشت کان گهٽ نہ هو. ڪانئس جيتري قدر پڇي سگهيو وزير فتح خان کي خوش رکڻ جون ڪوششون ڪندور هيو. هر گهڙيءَ هن جي پرگهور پئي لڌائين. هن کي اها ڪل ئي ڪانہ هئي تہ اڳتي هلي قسمت کيس ڪهڙا ڏينهن ڏيکارڻ واري آهي.

(١) هيءَ سن ڪٿي ١٢٣٢هه/١٨١٧ع تہ ڪٿي ١٢٣٠هه/١٨١٥ع لکيل آهي.

(٢) مرزا عباس علي ولد فتح علي قاچاري خراسان جو حاڪم.

(٣) دراني، ابدالي جيڪي قنڌار کان هرات تائين آباد هئا. بارڪزئي، فوفلزئي، نوروزئي ۽ باميزئي بہ انهن مان ئي آهن، جن جي افغانستان تي حڪومت هئي.

(۴) بابري مشهور قبيلا

(٥) غلزئي، وڏو قبيلو هو، جنهن جي آبادي قنڌار جي اوڀارين پاسي کان ڪابل تائين هئي. هوتڪي ۽ آندري قبيلا بہ انهيءَ مان آهن، جيڪي غزني تائين رهن ٿا.

(٦) اچڪزئي بہ دراني ابدالي قبيلي مان آهن-حبيبي افغاني.

(۷)

وزير فتح خان جو هرات جي قبيلي ۾ داخل ٿيڻ، جتي دعوت هلندي فيروز شاهه کي گرفتار ڪرڻ ۽ انهيءَ ئي حالت ۾ هن کي قنڌار اماڻي ڇڏڻ:

وزير فتح خان ظاهري طرح تہ فيروز شاهہ جي خاندان جو خيرخواهہ هو ۽ انهيءَ حيثيت سان اچي هرات ۾ هيڪاندو ٿيو هو، پر اندرئين خاني کيس هرات جي قلعي تي قبضو ڪرڻ ۽ فيروز شاهہ جي گرفتاريءَ جو خيال هو. هرات جي قلعي تي قبضو ۽ اُتان جي خوبصورتي هن کي ڏاڍي وڻندڙ هئي، جنهن کي جيڪڏهن سڏسڪندري يعني سڪندر واري سَدَ چئجي تہ بہ وڌاءُ نہ ٿيندو. هتي ياجوج ماجوج جهڙي ڪنهن بہ مُخالف ڌر جي ڪا پيش ڪانہ هئي. هن قلعي کي (ڳجهي سازش کان سواءِ) ڪنهن جي مجال نہ هئي جو ڪو سر ڪري سگهي ها. انهيءَ ئي قلعي ۾ وزير فتح خان جي دعوت جو انتظام ڪيو ويو.

فيروز شاهہ انهيءَ دعوت ۾ اڳوات ئي پنهنجن ماڻهن کي چوڪس رهڻ جي هدايت ڪئي هئي تہ وزير فتح خان جي سپاهہ مان ڪنهن بہ هٿياربند کي قلعي اندر اچڻ نہ ڏنو وڃي پر جي هُو پاڻ اچي تہ اهم ڪونهي. اها پابور وڃي، وزير فتح خان جي ڪن تائين پهتي. جنهن کيس وينتر طيش ۾ آڻي ڇڏيو، پر سياڻپ کان ڪم وٺندي پاڻ سنيالي پنهنجن خاص ماڻهن کي سڏائي ساڻن اها ڳالهہ چوريائين. انهن کيس اها صلاح ڏني تہ (١) هرات جي بازار مان ڳجهيءَ طرح هر قسم جا هٿيار خريد ڪرائي پنهنجن جنگي جوڌن کي ڏئي انهن مان هرهڪ کي پنهنجي منهن قافلي سرائين ۾ وڃي رهڻ لاءِ چيو وڃي ۽ جيئن ضرورت پوي تيئن اهي هڪل سان هڪدم اچي قلعي ۾ حاضر ٿين.

آخرڪار عين دعوت واري ڏينهن فيروز شاهہ وزير فتح خان کي قلعي ۾ گهرايو ، وزير فتح خان ٽي چار سو امير ۽ عزيز قريب ساڻ ڪري قلعي اندر ويو. جتي مهمان داريءَ توڙي مهمان نوازي جون سموريون تياريون پوريون ٿيل هيون.

---

(١) سردار پردل خان، سردار ڪهندل خان ۽ سردار شيردل خان، جيڪي وزير فتح خان جا ڀائر ۽ سردار پائنده خان جا پٽ هئا. ڏسو تعليق ۴ـ حبيبي.

سڄي مجلس پوري نت نانگر سان سينگاريل سنواريل هئي ۽ ڪافوري شمعن جي روشنيءَ ۾ خوش آواز ۽ نازڪ اندام پرين جهڙيون سهڻيون سيبتيون ٻانهيون ۽ ناچڻيون هر ڪنهن کي غمزن سان گهائي رهيون هيون.

وزير فتح خان جي آڏو شراب ڪباب سان گڏ ناچ گاني ۽ طرحين طرحين طعامن جا خونچا رکيا ويا، جن جي مٿان زربفت ۽ ڪيمخواب جا پوش پيل هئا. ڪاڏو ختم ٿيو ته راڳ رنگ جو وارو آيو، جنهن ۾ محفل جي محبوبڙين هر ڪنهن کي هرڪائيندي پاڻ پٺي مَلهايو. انهيءَ وروڻهن ۾ هر ڪنهن جي دل جو صبر ائين ويندو رهيو، جڻ ترڪن اڳي ڪنهن جو ارڪو ترڪو هنيو هجي.

وزير فتح خان انهيءَ تماشي ۾ تماشائي بڻجي خوشيءَ ۾ خوب مست ٿيندو رهيو ۽ جام تي جام پيئندو فيروز شاهه سان سنمک پئي ٿيو. پئي پاسي مجلس ۾ موجود هر شخص حد کان وڌيڪ پيئڻ ڪري ويو ٿي فرش مٿان آسيرو پاسيرو ٿيندو ۽ اوچتو فيروز شاهه ڪر ڪٽي هڪل ڪئي ۽ هرڪو هڪ ٻئي سان ويڙهه ۾ وچڙي ويو.

وزير فتح خان جا ماڻهون، جيڪي اڳ ۾ ئي شهر جي سرائن اندر انهي گهڙيءَ جو انتظار ڪري رهيا هئا، تن سردار دوست محمد خان جي اڳواڻيءَ ۾ چوڌاري گهٽ گهيڙ بند ڪري قلعي کي پنهنجي گهيري ۾ آندو. هڪ طرف قلعي اندر ڪٽڪو پئجي ويو ته ٻئي پاسي شهر ۾ مانڌاڻ متو، وزير فتح خان مڙئي چڙهت ڪندو ٿي ويو. فيروز شاهه اهي حال ڏٺا ته سندس ڇيهه ڇڄي پيا؛ سڄو پگهر ۾ شل ٿي، ٻوڏڻ ۾ پئجي اندر ئي اندر جَڪ کائي وَاويلا ڪرڻ لڳو:

خدايا! مون کي خبرناهي ته ستمگر زمانو،
چالاءِ منهنجو ساٿ نه ڏئي رهيو آهي،
مون کي ته ڪا پروڙ ئي پئجي نٿي سگهي،
ته چو سندم صبح، سانجهيءَ ۾ بدلجي ويو،
دنيا جو دستور اصل کان ائين رهيو آهي،
ته ڪنهن سان هيئن ته ڪنهن سان هونءَ پئي هلي!

اهڙي نموني فيروز شاهه، جيڪو وزير فتح خان کي قيد يا قتل ڪرڻ جي سانباهي ۾ هو، سو خود ۱۲۳۳هه / ۱۸۱۸ع ڌاري هرات جي قلعي اندر وزير فتح خان هٿان گرفتار ٿي ويو.(۱)

(۱) نسخه الف: ۱۲۳۴هه/۱۸۱۹ع. ب: ۾ اهو سن ڪونهي. ج ۱۲۳۴هه / ۱۸۱۹ع. **بلڪ** وزير فتح خان ۱۲۳۲هه/۱۸۱۷ع جي پڇاڙيءَ ۾ هرات روانو ٿيو. ۱۲۳۳هه/ ۱۸۱۸ع جي شروعات ۾ هرات فتح ڪري فيروز شاهه کي حراست ۾ ورتائين. سراج: ۱ ، ۹۳. - حبيبي.

(٨)

وزير فتح خان ۽ مرزا عباس علي جي جنگ، ٻنهي ڌرين جي شڪست ۽ وزير فتح خان جي هرات ڏانهن واپسي :

وزير فتح خان هرات جي قلعي ۾ پنهنجي حرفت سان فيروز شاھ کي شڪست ڏني، سندس گڏايل سمورو شاهي خزانو پنهنجي قبضي ۾ آڻي، ان کي ڪٽنب سميت قيد ڪري شهزادي ڪامران ڏانهن قنڌار ڏياري موڪليو. فيروز شاھ جڏهن قيدي جي حالت ۾ قنڌار پهتو ته سندس ڀائٽي ڪامران کي غيرت اچي وئي ۽ هو هڪدم هرات پهچي، وزير فتح خان ڪان بدلي وٺڻ جي تياري ۾ هو ته اُمالڪ مرزا عباس علي جي هرات تي چڙهائي جي خبر اچي مليس، جنهن ڪري انهيءَ نئين خفي ۾ لڳي ويو ۽ هرات نه وڃي سگهيو.

وزير فتح خان، جيڪو خود هرات ۾ موجود هو، مرزا عباس علي سان منهن ڏيڻ لاءِ سنبري اُٿيو، پويان هرات جي قلعي جون ڪُنجيون اُتي رهيل سنڌ جي ميرن جي وڪيلن (سفيرن) مير اسمعيل شاھ ۽ شير محمد خان جي حوالي ڪيائين، جن تي هن جو پورو ويساھ هو.

جنگ جي ميدان ۾ جڏهن ٻنهي پاسن جا لشڪر هڪ ٻئي جي سامهون آيا ته ڌرين جا معتبر وچ ۾ اچي پيا، انهيءَ آسري تي ته جيئن جنگ ڪان اڳ صلح جي ڪا صورت پيدا ٿي پوي ۽ ليڪن ائين ڪرڻ سان ڪو ڪڻ تيل نه نڪتو، آخر تقدير کي جيڪي وڻيو سوئي ٿيو.

جنگ هلي ته واچوڙي جيان وڌندي وئي. سردار شيردل خان (وزير فتح خان جي ڀاءُ) ڏاڍي بهادري ڏيکاري. سندس جنگي جوڌن دشمن جي توبخاني تي حملو ڪري ان کي پنهنجي قبضي ۾ آندو. قاچاري لشڪر پنهنجو توبخانو ائين هٿان ويندو ڏسي، مچرجي پيو. بس پوءِ ته ٻئي ڌريون ٻنهين جيان وٽ ڪائي هڪ ٻئي کي وڪوڙي ويون. سڄو ماحول توبن جي انڌوڪار ۾ اچي ويو.

ويڙھ هلندي ڪنهن مهل توب جو هڪ گولو وزير فتح خان کي اچي لڳو ۽

هو ڦٽجي پيو. لاچار جنگ جو ميدان ڇڏي هرات شهر ڏانهن وريو. هوڏانهن مرزا عباس علي بہ وڏيڪ وڙهڻ جو سَت نہ ساري واپس هليو ويو.

وزير فتح خان زخمي حالت ۾ قلعي اندر پير رکيو تہ سنڌ جا وڪيل (جن کي پنيان سڀ ڪجهہ سونپي ويو هو) قلعو سندس حوالي ڪري سرها ٿيا.

هتي هيءُ ٻڌائڻ ضروري آهي تہ هرات وارو علائقو بين علائقن کان ڪجهہ سرس سخت آهي ۽ هتان جا ماڻهو خاص ڪري اوزبڪ پنهنجي سنگدليءَ ۾ مشهور آهن، جن جو ڏنڊو: ماڻهن کي هٿ ڪري وڪڻڻ آهي، پيو تہ هتان جيڪو بہ هڪ دفعو هارڪائي نڪري ٿو، سو ٻيهر ڪنهن بہ طريقي سان قلعي اندر اچي نٿو سگهي. گهڻو ڪري جنگ ۾ هارڪاڏل لشڪر پڇي جند ڇڏائڻ بدران اوزبڪن ۽ ترڪمانن جي ورچڙهي وٽن قيدي ٿي پوندو آهي.

ان باري ۾ وزير فتح خان مُهڙ ۾ ئي جيڪا سياڻپ ڪئي، سا پڇاڙيءَ ۾ ڪيس ڪم آئي. پاڻ جيئن جنگ تي ويندي قلعي جون چابيون، سنڌ جي وڪيلن کي سونپي ويو، تيئن جنگ کان واپس ورڻ تي هنن (وڪيلن) اُهي امانتي طرح اوزبڪ ۽ ترڪمانن جهڙن رهزنن کان بچائي سندس حوالي ڪري ڇڏيون ۽ هن پنهنجي حڪومت جو ڪاروبار سنڀاليو. ان واقعي جي ڪري وزير فتح خان وٽ سنڌي وڪيلن (سفيرن) جو ڏاڍو مان ٿيو. هيءُ ٻين جي پيٽ ۾ هن جا وڏيڪ ويجها ۽ پروسي جوڳا دوست ثابت ٿيا.

عجيب ڳالهہ اها آهي تہ: جنهن وقت وزير فتح خان ۽ مرزا عباس علي گهوڙن سان گڏ پيو مال اسباب ميدان ۾ ڇڏي نڪري آيا تہ پويان ٿوري دير کان پوءِ غئبي خان ڪوهي ۽ بنياد بيگ هزارو،(١) جيڪي هميشه جابلو ايراضين ۽ بربٽن ۾ لٽ ڦر ڪندا ٿي رهيا، ميدان ۾ لهي پيا ۽ سڀ ڪجهہ ڀُاري خرجينن ۾ پري خچرن تي ٻڌي گهوڙا هڪلي هليا ويا.

نتيجي طور هن ويڙهہ ۾ هڪ پاسي وزير فتح خان وارن چڱو مزو چکيو تہ

(١) هزارہ ـ وچ افغانستان ۾ رهندڙ مشهور قوم آهي، ان ۾ بنياد بيگ جهڙن نالن جو عام رواج رهي ٿو. سراج التاريخ جلد ١، ص ٩٢ ۾ لکيل آهي تہ بنياد خان هزاري ۽ ياڻس نصير خان هن جنگ ۾ قاچاري لشڪر کي گهڻي قدر تباهہ ڪيوهو. اها جنگ هرات جي اولاهين پاسي ڪوهستان ۾ محرم جي اڳياڙي ڏاري لڳي هئي، جنهن لاءِ سال ١٢٣٤هہ/ ١٨١٨ع لکيل آهي. سراج ١ ع ٩٥. ڪٿي وري ١٢٣٣هہ/١٨١٧ع ڄاڻايو وڃي ٿو. — حبيبي

ٻئي طرف مرزا عباس علي بہ ڪنهن ڏاهي چواڻي:

"جتي پڇڻ ناهہ پاهت، اُتي پڇڻ ڪم وريامن جو...."

پاڄ ۾ ئي غنيمت سمجهي جند ڇڏائي ويو. قدرت جا رنگ ئي نرالا آهن. انسانن جي وچ ۾ اهي جنگيون صرف خود غرضي ۽ نفس پرستيءَ جي بنياد تي پيون هلن، ليڪن دنيا پنهنجي باب بلڪل جتادار ناهي.

اهڙي نموني فيروز شاهہ، جيڪو وزير فتح خان کي قيد يا قتل ڪرڻ جي سانباهي ۾ هو، سو خود ١٢٣٣هہ/١٨١٨ع ڌاري هرات جي قلعي اندر وزير فتح خان هٿان گرفتار ٿي ويو.(١)

*****

(١) نسخہ الف - ١٢٣٤هہ/١٨١٩ع. ب: ۾ اهو سن ڪونهي. ج ١٢٣٤هہ/١٨١٩ع. **بلڪ** وزير فتح خان ١٢٣٢هہ/١٨١٧ع جي پڇاڙيءَ ۾ هرات روانو ٿيو. ١٢٣٣هہ/١٨١٨ع جي شروعات ۾ هرات فتح ڪري فيروز شاهہ کي حراست ۾ ورتائين. سراج ١-٩٣. — حبيبي

(٩)

شهزادي ڪامران جو قنڌار مان هرات روانو ٿيڻ:

شهزادو ڪامران، جيڪو اڳ ۾ ئي فيروز شاهه جي گرفتاريءَ واري خار ۾ وزير فتح خان تي سڙيو ويٺو هو، تنهن جڏهن وزير فتح خان جي جنگ مان موٽ ڪائڻ واري خبر ٻڌي ته اندر جي باهه کان بيتاب ٿي پوري سنبت ڪري پنهنجن اميرن: شاهه پسند خان الڪوزئي، يار محمد خان، عبدالمنصور بارڪزئي(١) ۽ ٻين سان گڏجي هرات روانو ٿيو.

سندس ساٿــاري جن جا نالا ورتا ويا، وزير فتح خان جا پَڪا ويري هئا. هنن هميشه هن جي مخالف پئي ڪئي، پر ساڻس پڄي نٿي سگهيا، جنهن ڪري موقعي جي تاڙ ۾ رهندا ٿي آيا. هاڻ ته جڻ سندن الله ٻُڌي!

جيستائين شهزادو ڪامران هرات پهچي، تنهن کان اڳ سردار دوست محمد خان وزير فتح خان سان فيروز شاهه کان ڦُريل هيرن جواهرن جي ورهاست تان ڪاوڙجي پنهنجو لشڪر وٺي اُتان نڪري ڪشمير ڏانهن هليو ويو، جتي سردار محمد عظيم خان وٽ پهچي پاڻ کي گرفتار ڪرايائين.(٢) وزير فتح خان پنهنجن ڀائرن ۽ سردار پردل خان، سردار ڪهندل خان ۽ سردار شيردل خان سان گڏشهزادي ڪامران جو هرات پهچڻ تي آدرڀاءُ ڪيو ۽ قلعي جون ڪنجيون کيس پيش ڪيائين. موٽ ۾ شهزادي به خوش ٿي مٿس نوازشون ڪيون.

جيتوڻيڪ وزير فتح خان خود شهزادي ڪامران جي اشاري تي فيروز شاهه کي قيد ڪري وٽس اُماڻيو هو، جو گهڻي عرصي کان هن جون اکيون هرات جي قلعي ۾ هيون ۽ رات ڏينهن اتان جي بادشاهت جا پور پچائيندو ٿي رهيو ۽ پر جڏهن وزير فتح خان ائين ڪري چُڪو ته شهزادي ڪامران ڦري کيس ٻُچيءَ کان

(١) ڏسو تعليق نمبر ١٥. (٢) فيض محمد هزارو امير حبيب الله جي دربار جو امير لکي ٿو ته: سردار دوسْت محمد خان فيروز شاهه جي حرم مان شهزادي ملڪ قاسم ولد فيروز شاهه جي گهر واريءَ سان جيڪا محمود شاهه جي ڌيءَ هئي ۽ سندس نالو رقيه بيگم هو، هٿ چراند ڪري ڪانئس زيور کسي ڪشمير ڀڳو هو. ص ٦٤ کان اڳتي. تحفة الحبيب قلمي. ڏسو تعليق نمبر ١٦ — حبيبي.

ورتو. سچ چيو اٿن تہ: ڏاڍي جي لٺ کي بہ مٿا ٿيندا آهن ۽ ٿڏي تي ڦِرَتي ڪائڻ بہ جڻ بادشاهن جي ريت ۽ نيت ۾ شامل هوندو آهي.

فيروز شاهہ جي بيعزتي ۽ بدنامي شهزادي ڪامران کي ڪروڌ ۾ وجهي ڇڏيو. سندس امير، جن کي اڳيئي وزير فتح خان بابت رت جون مانيون پيٽ ۾ هيون، سي بہ پنهنجن وير پاڙڻ لاءِ ڦٽڪي رهيا هئا. دنيا جي حال ۽ چال تي ڪهڙو ڀروسو!

هتي جيڪا ڀوڪبي سا لُڻبي!!
ڪڻڪ مان ڪڻڪ تہ جَوَن مان جَوَ پلئہ پون ٿا.
نيڪيءَ جو اجورو عافيت ۽ بديءَ جو بدلو بدي آهي.
انهن ئي هر محنت جي مزدوري مقرر ڪئي وجي ٿي.

شهزادو ڪامران مٿينءَ دل سان وزير فتح خان کي انعام اڪرام سان نوازي ڪيترن ڏينهن تائين هن ۽ سندس ڀائرن کي خوش رکندو آيو. جنهنڪري وزير فتح خان کي ڪو گمان ئي نہ پئي ٿيو تہ سندس قسمت ۾ اڳتي هلي ڇا ٿيڻو آهي! پر هن جا ماڻهو بي خبر نہ هئا، جن ڪڏهن جو ڪيس چتائي ڇڏيو هو تہ شهزادي ڪامران ۽ اُن جي ساٿارين جي نيت ۾ فتور آهي.

وزير فتح خان پنهنجي آڪڙ ۾ پورو رهي، پنهنجن ماڻهن جي چتاءُ کان ڪن لاٿار ڪندو رهيو. هن کي شهزادي ڪامران جي رَوَش تي ايڏو تہ ڀروسو هو جو ڪنهن جي چئي آکئي جي ڪا پرواهہ نٿي ڪيائين. چوندا آهن تہ خود غرضي ناداني‌ءَ جي نشاني آهي. انهيءَ قول مطابق وزير فتح خان قضا کان غافل ٿي هلندو رهيو، اها قضا جنهن وٽ بدلي وٺڻ لاءِ هڪيا تڪيا ڀالا موجود هوندا آهن.

*****

(١٠)

شهزادي ڪامران هٿان وزير فتح خان کي گرفتار ڪرائي سنڌس اکيون ڪڍرائي ڇڏڻ، ۽ وزير فتح خان جي ڀائرن جو فرار ٿيڻ:

ٿوري وقت کان پوءِ شهزادي ڪامران هرات جي قلعي ٻاهران شاهي باغ ۾ هڪ وڏي مجلس قائم ڪرائي، جنهن ۾ شراب ڪباب سان گڏ ناز انداز واريون خوبصورت ناچڻيون، ڳائڻيون به حاضر اچي ٿيون.

وزير فتح خان پنهنجن ڀائرن ۽ سردار پردل خان، سردار ڪهندل خان ۽ سردار شير دل خان سميت ان مجلس ۾ اچي اهڙو ته عيش عشرت ۾ بدمست ٿي ويو، جو کيس پنهنجي پرائي جي ڪا سمڪ ئي نه رهي.

شهزادي ڪامران اڳ ۾ ئي پنهنجن ڪارندن کي هدايتون ڏئي ڇڏيون هيون ته وقت اچڻ تي ڇا ڪرڻو آهي! هنن جيئن وزير فتح خان کي نشي ۾ چُور ڏٺو، تيئن وجهه وٺي مٿس چڙهي ويا ۽ اک ڇنڀ ۾ کيس چوڪنيو ٻڌي سنڌس اکيون ڪڍي ڇڏيائون.

هن جي ڀائرن جو هن جو اهو حشر ڏٺو ته ڦٽڙي جند ڇڏائڻ لڳا، پر آخر شڪنجي ۾ اڙجي ويا. سردار پردل خان جيل جي اونداهي ڪوٺيءَ ۾ وڃي پيو، سردار ڪهندل خان پڇي جان بچائي ته سردار شيردل خان (جيڪو پنهنجي لشڪر سان ٽنبن ۾ ترسيل هو) دل ٻڌي پڙ تي آيو، پر سنڌس سپاهه کو ڀوٽو نه ٻاريو. ان ڪري هو ويچارو به پاسيرو ٿي گرش(١) واري قلعي ڏانهن نڪري ويو.

شهزادو ڪامران، ڪامياب ٿي دلجاءِ ڪري هرات قلعي ۾ تخت تي ويٺو. چوڌاري پڙهو گهمايائين ته هاڻ ڪوبه وڳوڙ وغيره ڪونه ٿيندو. اهو ٻڌي ماڻهن وري پنهنجا گهر اچي وسايا. وزير فتح خان، جنهن اڳ ۾ فيروز شاهه کي قيد ڪيو هو، سو اڄ پاڻ شهزادي ڪامران هٿان قيدي ٿي پنهنجون اکيون وڃائي انتقام جي آئيءَ ۾ اچي ويو. سچ چيو اٿن:

دنيا آرسيءَ وانگي آهي،
جيڪو جهڙي صورت اختيار ڪندو
اهائي ان کي ڏسڻ ۾ ايندي.

---

(١) گرش: هلمند درياهه جي ڪنڌيءَ تي قنڌار کان چوويهه ميل اولاهين پاسي بارڪزئن جو قلعو آهي. —حبيبي

(١١)

شهزادي ڪامران جي پٽ شهزادي جهانگير جي ڪابل ۾ آمد ۽ سلردار دوست محمد خان سان جنگ ۽ سندس شڪست:

شهزادو ڪامران جڏهن وزير فتح خان کي انڌو ڪري هرات جو تخت هٿ ڪري چڪو ته انهيءَ ڪيپ ڪٺڻ جي خوشخبري پنهنجي پيءُ محمود شاهه ڏانهن موڪلي ڪيس هرات اچڻ لاءِ زور ڀريائين. ان سان گڏ پنهنجي پٽ شهزادي جهانگير کي، جيڪو قلات ۾ رهيل هو، سردار عطا محمد خان الڪوزئي سان ڪابل وڃڻ جو حڪم ڏنائين، جتي شهزادو سلطان علي حڪومت جو ڪاروبار هلائيندو ٿي رهيو(١) شهزادو جهانگير پنهنجي لشڪر سميت جڏهن ڪابل جي ويجهو قاضي قلعي ۾ وڃي لٿو ته شهزادو سلطان ساٿس مقابلي جي سگهه نه ساري ڪابل ڇڏي پشاور هليو ويو.

شهزادو جهانگير ٻي اونو ٿي ڪابل ۾ داخل ٿيو ۽ حڪومت جي مَسند سنڀاليائين. هوڏانهن محمود شاهه پنهنجي پٽ شهزادي ڪامران جي چوڻ تي قنڌار مان هرات ڏانهن ڪوچ ڪيو. جڏهن اتي پهتو ته شهزادي ڪامران حڪومت سندس حوالي ڪئي ۽ پاڻ لشڪر سان گڏ وزير فتح خان ۽ سندس ڀاءُ سردار پردل خان کي وٺي هرات مان نڪتو، تان جو اچي قنڌار ۾ لڏو لاٿائين.

سردار دوست محمد خان جيڪو ڪشمير ۾ سردار محمد عظيم خان وٽ قيد هو، وزير فتح خان جي انڌي ٿيڻ جي خبر ٻڌي سردار محمد عظيم خان جي صلاح سان انتقام وٺڻ جي ارادي سان ڪشمير مان نڪري اچي پشاور پهتو. اتان پنهنجن ڀائرن يار محمد خان، سلطان محمد خان، پير محمد خان ۽ سعيد محمد خان کي ساڻ ڪري چئن هزارن بهادر سوارن جي ڪٽڪ سان ڪابل ڏانهن روانو ٿيو. شهزادو سلطان علي، جيڪو ڪابل مان ڀڄي نڪتو هو، سو به سردار دوست محمد خان سان گڏجي ڪابل روانو ٿيو.

هيءُ جڏهن ڪابل جي ويجهڙ ۾ آيا ته شهزادي جهانگير جو وزير سردار عطا

---

(١) شهزادو سلطان علي ولد تيمور شاهه ولد احمد شاهه ابدالي ١٢٣۴هه/١٨١٨ع ڌاري سردار دوست محمد خان طرفان سدوزئي ۽ بارڪزئي قبيلن جي گهرو ويڙهه جي ڪري ڪابل جو حڪمران ٿيو هو، جتان پوءِ حڪومت ڇڏڻي پيس. افغانستان ١٩ صدي ۾ ص ٢٩ ـ حبيبي.

محمد خان الڪوزئي، جيڪو اتي ترسيل هو، تنهن گهڻون اندر اٽڪل ڪري سردار دوست محمد خان کي پاڻ سان ملائڻ جا حيلا هلايا. ان لاءِ هيٺيون خط هن ڏانهن اُماڻيائين:

"اوهان جي هتي اچڻ جي ڪري اسان کي ڏاڍي خوشي ٿي آهي. اسان ته خدا کان اهي ڏينهن پئي گهريا، شڪر آهي جو اسان جي مراد پوري ٿي.
اها سڀ ڪنهن کي سُڌ آهي ته شهزادو ڪامران ظلم جون حدون ٽپي هر ڪنهن کي آزاري اڳتي وڌندو پيو وڃي. وزير فتح خان هن سان ڪيڏيون چڱايون ڪيون تڏهن به ان کي ٻڏي انڌو ڪري ڇڏيائين ته باقي ٻين کي منجهانس ڪهڙي چڱائيءَ جي اُميد ٿي سگهي ٿي. هن جي ڊپ کان اسان جو به ساهه مٺ ۾ هو. هاڻ اسان ٻنهي جي ڀلائي ان ۾ آهي ته ٻئي گڏجي ڪلام الله وچ ۾ آڻي اهڙي تدبير ڪريون، جيئن شهزادو سلطان حڪمرانيءَ جي واڳ وٺي. ائين ڪرڻ سان شهزادو جهانگير، جيڪو ڪابل ۾ آهي، سو به اسان کان بچي نه سگهندو، تنهن کي گرفتار ڪري بالاحصار ۾ قيد ڪيو ويندو. پڇاڙيءَ ۾ شهزادي ڪامران جون پاڙون پٽي وزير فتح خان جو بدلو چُڪايو ويندو. ليڪن شرط اهو آهي ته وزيريءَ جو پروانو هن ٻنديءَ کي عطا ٿئي." (ص: ٧٦)

سردار دوست محمد خان ۽ سندس ڀائرن جڏهن اهو خط پڙهيو ته وقت جي نزاڪت کي ڌيان ۾ رکندي، سردار عطا محمد خان کي وزارت جو آسرو ڏنائون. اها ڳالهه قسم ساک تي ٻنهي ڌرين وچ ۾ پڪي ٿي. سردار عطا محمد خان ڏاڍو چالباز هو. جڏهن اها بازي کٽي چڪو تڏهن ٻئي پاسي وري شهزادي جهانگير کي اُها هُشي ڏنائين ته جيڪڏهن ننهن سان ڇڄي ته ڪاتيءَ جو ڪهڙو ضرور آهي، دشمن کي حيلي سان هٿيڪو ڪجي ته هروڀرو جنگ جي ضرورت ڪانه پوندي.

اهي سازشون نهايت رازداريءَ سان سٽيون ويون. شهزادو جهانگير ذڪر ڪيل سردارن سان گڏ سندس ڀائرن جي گرفتاريءَ جي پڪ ڪري ٻانهن سيرانديءَ ڏئي سمهي رهيو. سردار عطا محمد خان کي اها خبر نه هئي ته خود قدرت سندس باري ۾ ڇا ڪرڻ واري آهي.

سردار دوست محمد خان ڪلام الله جي انجام اقرار موجب جڏهن پنهنجن ڀائرن

ودي انهيءَ هاجي سان لڳي ويو. جڏهن سندس سيني عضوا ڏڙ ڪان ڌار ٿيا تہ ڪيس قتل ڪيو ويو. سردار دوست محمد خان جيڪو پاڻ ڪابل ۾ هو، وزير فتح خان جي اهڙي اندوهناڪ قتل جي خبر ٻڌي باهہ ٿي ويو ۽ ٽن چئن هزارن جو لشڪر وٺي ڪابل مان شهزادي ڪامران کي سيکت ڏيڻ لاءِ سنبري هليو. آخر واٽ تي ئي شهزادي ڪامران سان دوبدو ٿيو. ليڪن سندس لشڪر جيئن تہ شهزادي ڪامران جي لشڪر ڪان گهٽ هو، ان ڪري هن جا ساٿاري ويڙهہ ڪان لنوائي پڇڻ لڳا. سردار دوست محمد خان پنهنجي لشڪر جا اهي پرڪار ڏسي مٿن پهرو سخت ڪري ڇڏيو. متان ماڳهين سپ پڇي نہ وڃن.

عربيءَ ۾ چوندا آهن تہ: "جنگ سراسر فريب آهي" تنهن موجب سردار دوست محمد خان اڳ پٺ جاچي اٽڪل کان ڪم وٺي شهزادي ڪامران جي اميرن ڏانهن لڪ چپ ۾ هيٺين عبارت سان خط ڏياري موڪليا:

"وزير فتح خان جي عضون وڍجڻ ۽ قتل ٿيڻ بابت اوهان جا معذرت ڀريا خط مليا، جن ۾ شهزادي ڪامران جهڙي ظالم ۽ بي ترس جي حڪم جي پوئواريءَ ۾ اوهان کان اها خطا ٿي چڪي آهي.

اصل ۾ آءٌ پاڻ بہ ائين پيو سوچيان تہ ان ۾ اوهان جو ڪوبہ قصور يا اختيار ڪونہ هو، اهو سڀ ڪجهہ شهزادي ڪامران جي دٻاء هيٺ ٿيو آهي، ان ڪري اوهان تي ڪا ميار ناهي، بس مڙئي تقدير جا ڪم آهن.

اوهان جهڙيءَ ريت اسان کي شهزادي ڪامران جي گرفتاريءَ جي پڪ ڏياري آهي، تيئن ڪيل وعدو بہ پاڙيندا، جنهن لاءِ هيءَ گهڙي هر حالت ۾ مناسب ٿيندي. وڏيڪ جيڪي بہ ٿيو، سو ڏٺو ويندو. جنگ ۾ ڪٽڻ، هارائڻ جي ڳالهہ، ڪنهن جي بہ لشڪر جي ٿورائي گهٽائي تي نہ پر قرآن حڪيم جي آيت مطابق تہ: خدا جي حڪم سان ڪڏهن ٿورائيءَ وارا بہ گهٽائي وارن تي سوڀارا ٿي پوندا آهن، تي انحصار رکي ٿي(١). اوهان جي وعدي وفائي وڏيڪ اتحاد ۽ محبت جو باعث ٿيندي." (ص: ٨٥)

سردار دوست محمد خان اهي خط لکرائي پوري منصوبي سان پنهنجي ڪارندن هٿان شهزادي ڪامران جي اميرن ڏانهن ڏياري موڪليا. انهن مان هر ڪارندي شهزادي ڪامران جي چوڪيءَ تي پهچي پاڻ کي گرفتار ڪرايو. اهڙيءَ طرح سڀئي ڪارندا ڪاغذن سميت گرفتار ٿي شهزادي ڪامران وٽ آيا.

(١) قرآن سورة البقره ٢٤٩ ج٣.

(١٢)

شهزادي ڪامران ۽ سردار دوست محمدخان جي ويڙهه، جنهن ۾ سردار دوسٽ محمد خان جي فتح ٿي، اُنهيءَ وچ ۾ وزير فتح خان جو اندوهناڪ نموني قتل ٿيڻ، پڇاڙيءَ ۾ شهزادي ڪامران جي هرات ڏانهن واپسي:

شهزادو ڪامران پنهنجي والد محمود شاهه کي هرات جي تخت تي ويهاري پاڻ قنڌار آيو، جتي سردار عطا محمد خان جي انڌي ٿيڻ ۽ پنهنجي پُٽ شهزادي جهانگير جي پڇي وڃڻ جي خبر پڌي کيس ڏاڍي خار آئي. پهرينءَ سٽ ۾ ستر هزار جنگي جوڌا ۽ بي انت جنگي سامان هٿ ڪري سردار دوست محمد خان سان ويڙهه ڪرڻ لاءِ ڪابل تي ڪڙدي ڪيائين. سردار پردل خان، جيڪو شهزادي ڪامران جي انهيءَ سفر دوران وٽس قيد هو، ڪن ماڻهن کي پاڻ سان ملائي قنڌار مان فرار ٿي ويو، جنهن جي ڏاڍي ڳولا ڪئي وئي پر هٿ نه آيو. ان جي پڇڻ کان پوءِ وزير فتح خان جي مٿان چوڪسي چُست ڪئي ويئي، جنهن کي پڻ شهزادو ڪامران قيديءَ جي حيثيت ۾ ڪابل وٺيو پئي ويو.

شهزادو ڪامران جڏهن بيني بادام (١) واري منزل تي پهتو ته اڳ پوءِ جي انديشي کان پنهنجن اميرن يار محمد خان، عطا محمد خان الڪوزئي ۽ عبدالمجيد خان بارڪزئي (پنهنجي خاندان جي محسن) کي وزير فتح خان لاءِ حڪم ڏنائين ته سندس هڪ هڪ عضوو بدن کان الڳ ڪري کيس چيچلائي ماريو وڃي. انهيءَ خيال سان ته جيئن شاهي ڪارندن ۽ سردار دوست محمد خان درميان هميشه لاءِ دشمنيءَ جو چڪر هلندو رهي.

حڪم ملڻ تي هڪدم وزير فتح خان سان وٽ وٺان شروع ٿي ويئي. عبدالمجيد خان(٢) جيڪو پاڻ نڪ وڍيل هو، (پاڻ سان ٿيل تعدي وس.ي) وزير فتح خان جو نڪ

---

(١) ڪن تاريخي ڪتابن ۾ وزير فتح خان جي قتل جو اصلي ماڳ سيدآباد وردگ ڄاڻايل آهي. ڏسو تعليق نمبر ١٦. پڇاڙيءَ ۾.

(٢) عبدالمجيد خان بارڪزئي، هيءُ نڪ لٽو وزير فتح خان جو سوٽ هو. انهيءَ ڪري سندس نالو وزير فتح خان سان گڏ ورتو ويو. ڏسو تعليق نمبر ۴.

حالت ۾ قيد اندر وجي پيو. ڪابل ۾ اهو سڄو ڪم پورو ڪري،سردار دوست محمد خان ماڻهن کي امن امان جو آسرو ڏئي، لشڪر وٺي بالاحصار ڏانهن وِڪَ وڌائي ته جيئن اتي پهچي شهزادي جهانگير کي گرفتار ڪري.

آخر هو بالاحصار وجي رسيو ۽ چڪري شروع ڪري ڏنائين. پورن چاليهن ڏينهن تائين اها چڪري هلندي رهي ۽ هن قلعي تي پنهنجو گهيرو قائم رکيو. هوڏانهن شهزادو جهانگير به چڱيءَ طرح هن سان پورو پوندو آيو. نيٺ سردار دوست محمد خان قلعي کي ڪاٽ هٺائي منجهس بارود پرائي، جيئن ان کي باهه ڏياري ته قلعي جي اُها بانهين ڪاغذ وانگي هوا ۾ اُڏامي ويئي.

اتي شهزادي جهانگير هانءُ لاهي وڏو ۽ اڌ رات ايندي ئي قلعي جي ڳڙکيءَ مان نڪري پڇي هليو ويو. ائين دوست محمد خان سوڀارو ٿيو. ان کان پوءِ انهيءَ فتح جي خوشيءَ ۾ ڏاڍا شادمانا ٿيا. جن اميرن ۽ بهادرن جنگ ۾ پاڻ موکيو، تن کي خوب انعام اڪرام ڏنا ويا.

سردار عطا محمد خان جيڪا ڪئي سا پري چُڪو. هو پنهنجي ئي بچڙائي ۾ ونجي اکين کان انڌو ٿيو. بديءَ مان نيڪيءَ جي آس رکڻ سياڻپ جو ڪم ناهي. شيخ سعديءَ چواڻي:

جنهن بچڙائيءَ جو ٻج ڇٽيو ۽ نيڪيءَ جي اميد ڪيائين،
تنهن جو مٿو ئي ويو ڪوڙي سَڌ ۾ ڪجهه به هٿ نه آيس.

وزير فتح خان کي جيتوڻيڪ قسمت اکين کان انڌو ڪرايو ليڪن اها حقيقت آهي ته هن سان جيڪا جُٺ ڪئي وئي، تنهن ۾ سردار عطا محمد خان جو به هٿ هو. قسمت جا ڪم ڏسو، ساڳيو ماڻهو وري سردار دوست محمد خان هٿان اهڙي آئيءَ ۾ اچي ويو.

*

کي وٺي، شهزادي سلطان علي بابت پوريءَ دلجاءِ ڪري، لشڪر ڪاهي ڪابل تي چڙاهي ڪئي ته شهزادي جهانگير توڙي سردار عطا محمد خان جي ماڻهن طرفان ڪنهن به سندس رستو نه روڪيو. انهيءَ ڳالهه سردار دوست محمد خان کي هيڪاري پَڪَ ڏني ته ڪوبه رولو يا رڳڙو ٿيڻ وارو ناهي. سو اڪيون پوڻي ڪابل ۾ وڃي وزير فتح خان واري (بنديخاني) پاسي آرام سان ويهي رهيو.

ٻئي ڏينهن تي سردار عطا محمد خان پنهنجي ڪيڏ شروع ڪئي، پر ان کان اڳ ئي سردار دوست محمد خان کي ڪڙڪ پئجي چڪي هئي، جنهن سچو چرخو اونڌو ڪري ڇڏيو. اصل ڳالهه اها هئي ته سردار عطا محمد خان پنهنجي حويليءَ ۾ زمين اندر خارن جي حساب سان بارود پورائي ڇڏيو هو ۽ تاڙ ۾ هو ته جيئن سردار دوست محمد خان پنهنجن پائرن سان اچي دعوت تي پهچي، تيئن ڪيس انهيءَ بارود واري پاسي ويهاري دعوت هلندي بارود کي باهه ڏئي، هن کي سندس پائرن سميت پورو ڪيو وڃي.

سردار دوست محمد خان، جيڪو اڳواٽ انهيءَ سازش کان خبردار ٿي چڪو هو، تنهن هن کي چوائي موڪليو ته آءٌ اوهان جي دعوت تي نٿو اچي سگهان، پلاٽي ڪري اول اوهان هتي اچي شهزادي سلطان علي جي سلامي ڀريو، جيڪو اوهان کي وزارت جي گادي عطا ڪرڻ چاهي ٿو. انهيءَ کان پوءِ پنهنجون دعوتون به پري ناهن، خوب پيا هڪ ٻئي جون مانيون ملهائيندا سون.

سردار عطا محمد خان کي اهو ڏٽو ڏئي سردار دوست محمد خان شهزادي سلطان عليءَ کي پنهنجي انڪل کان آگاهه ڪيو ۽ چيائينس ته هن کي ڦاسائڻ جو سچو انتظام ٿي چڪو آهي.

سردار عطا محمد خان جڏهن وزارت جي لالچ ۾ شهزادي سلطان علي جي سلامي تي آيو ته شهزادي سلطان هن کي خلعت عطا ڪرڻ لاءِ حڪم جاري ڪيو. سردار دوست محمد خان جو ڀاءُ سردار پير محمد خان (جيڪو قسم ساک پيري وچ ۾ ڪونه هو) خلعت جي هَڙ ۽ مٿي تي ٻڌڻ وارو موڙ (مُڪٽ) کڻي آيو ۽ اچي سردار عطا محمد خان کي پهرائڻ لڳو. خلعت کان پوءِ جيئن موڙ کڻي هن جي مٿي تي رکيو ٿي ويو ته چوڌاري مبارڪن جي ورڪا ٿي وئي. اينتري ۾ پير محمد خان وجهه وٺي سردار عطا محمد خان کي ڳچ مان جهلي هڪدم فرش تي ڪٽي ليٽايو ۽ پنهنجن ماڻهن کي واڪو ڪيائين، جن اچي ڪيس هٿين پيرين ٻڌي گهٽي (دُنبي) وانگي اونڌو ڪري اُڇلايو ۽ اتيئي خنجر ڪڍي هن جون ٻئي اکيون ڦيهي ڪيس انڌو ڪري ڇڏيائون. آخر انهيءَ ئي

شهزادو ڪامران جيڪو اڳ ۾ پنهنجن اميرن کان شڪجي چڪو هو، تنهن جو اهي خط پڙهيا ته سندس وهم يقين ۾ بدلجي ويو. ڪيس هيڪاري حراس اچي ورايو ته هاڻ سندس امير کيس گرفتار ڪندا.

هوڏانهن سردار دوست محمد خان وري ڇا ڪيو جو هڪ رات پنج سو سوار چئن توبن سميت ساڻ ڪري جبلن جي چوٽين تي چڙهي، اُتان اندا ڌند گولا وسائي ڏنائين. انهيءَ اچانڪ حملي کان شهزادي ڪامران جي لشڪر ۾ ڦڙڦوٽ پئجي ويئي، ليڪن ٿوريءَ دير کان پوءِ وري مقابلي جي تياري ٿي. ٻنهي ڌرين ۾ سارو ڏينهن ورندي رات تائين چڪري هلندي رهي. آخر هر ڪو ميدان ڇڏي وڃي پنهنجي جاءِ تي آرامي ٿيو. جڏهن ٻي رات آئي ته شهزادو ڪامران ظاهر ۾ پنهنجن ماڻهن جي دل ٻڌرائي ساڻن راتاهي ڏيڻ جون صلاحون ڪندو رهيو، پر اندر ۾ پنهنجن اميرن جي خوف کان ڀنيلجي ته متان اهي کيس گرفتار ڪري سردار دوست محمد خان جي حوالي ڪري ڇڏين، اڌ رات جو موقعو تاڙي وٺي ڀڳو ۽ هزاري وٽان ٿيندو وڃي هرات رسيو! (١)

سج ابريو ته شهزادي ڪامران جي ڀاڄ واري خبر وڃي سردار دوست محمد خان تائين پهتي. پهريان ته هن کي ويساهه ئي نٿي آيو. نيٺ جڏهن جاسوس موڪلي سچي حقيقت معلوم ڪيائين ته پڪ ٿي ويس. انهيءَ ئي وير پنهنجي لشڪر سان وڃي ميدان جو معائنو ڪيائين، جيڪو بلڪل صاف ٿي چڪو هو. پوءِ ته ڀاڄوڪڙن جو سڄو سامان، جيڪو اتي ٽڙيو پکڙيو پيو هو، پاڻ سان ڪٺائي واپس آيو ۽ لشڪر سان گڏجي پنهنجي سوڀ جا ناهو وڄائيندو اڳتي اٿي هليو.

سندس ڀائر، جيڪي قنڌار جي پرسان معروف(٢) قلعي ۾ رهيل هئا، تن کي خوشين ڀريا خط لکي موڪليائين. پوءِ پاڻ به وڃي ڪابل پهتو. هن جي ڀائرن سردار ڪهندل خان، سردار شير دل خان، رحمدل خان ۽ مهردل خان پنهنجي ڀاءُ جي سوڀ تي خوش ٿي خوب جشن ملهايا. ٿوري عرصي کان پوءِ وڏو لشڪر وٺي قنڌار تي وڃي ڪڙڪو ڪيائون، جتان پڻ سوڀارا ٿي، سڄي خراسان تي حڪومت ڪرڻ لڳا. هيءُ واقعو ١٢٣٤هه/١٨١٩ع ڌاري ٿيو.

*

---

(١) هزارا قوم افغانستان جي وچاڳ ۾ رهي ٿي، جتان غزني ۽ هرات ڏانهن جابلو رستو ويندو آهي.

(٢) اهو (معروف) قلعو قنڌار کان ڏکڻ اوڀر پاسي آهي، جتي بارڪزئي رهن ٿا. وزير فتح خان جي خاندان جو لاڳاپو پڻ انهيءَ قبيلي سان هو. — حبيبي

(۱۳)

سردار محمد عظيم خان جو ڪشمير مان ڪهي اچڻ ۽ لڌياني کان شاهه شجاع کي واپس گهرائڻ- شاهه شجاع جي سردار محمد عظيم خان سان جنگ، جنهن ۾ هن کي شڪست ائي، ان کان پوءِ شهزادي تيمور جو شڪارپور پهچڻ:

ڪشمير جو ناظم سردار محمد عظيم خان وزير فتح خان جي دکدائڪ واقعي کان پوءِ ڏاڍو دلگير ٿيو. نيٺ صلاحڪارن جي صلاح تي درباري وڪيلن (سفيرن) کي تحفا ۽ خط ڏئي شاهه شجاع ڏانهن اُماڻيائين. شاهه شجاع جيتوڻيڪ لڌياني ۾ انگريز بهادر جي اپل هيٺ ڏاڍي عيش عشرت سان زندگي گذاري رهيو هو، تڏهن به سندس دماغ مان سلطنت جو سوداءُ نه ٿي ويو. پاڻ بارڪزئين تي ڪڏهن ڀروسو ڪرڻ وارو نه هو، پر تخت تاج جي عشق ۽ شوق ۾ بيوس ۽ بيتاب رهندو ٿي آيو. هن سردار محمد عظيم خان جي خواهش تي ۱۲۳۴هه/۱۸۱۸ع ڌاري توبن سان گڏ ڪي سوار ۽ پيادا ساڻ ڪري اچي ديري غازي خان ۾ منزل ڪئي، جتي سمندر خان باميزئي نوابيءَ تي مامور هو. ڪيس شاهه شجاع جو اچڻ نه وڻيو، ان ڪري ساڻس ٽڪر جي پيو. پر پوءِ چاڙهو نه ڏسي پاسيرو ٿي ويو. شاهه شجاع دلجاءِ ڪري ديري غازي خان ۾ ترسي لشڪر ۽ جنگي سامان ڪنو ڪرڻ ۾ لڳي ويو. انهيءَ وچ ۾ سردار پردل خان، جيڪو قنڌار مان شهزادي ڪامران جي قيد مان ڀڳو هو، شاهه شجاع سان اچي مليو، جنهن خوش ٿي ڪيس ڏاڍي عزت ڏني.

ٿوري وقت کان پوءِ شاهه شجاع ديري غازي خان جي نوابي وزير فتح خان جي ڀاءُ اسد خان جي پٽ محمد زمان جي حوالي ڪئي ۽ پاڻ پشاور راهي ٿيو. پنهنجي پٽ شهزادي تيمور کي وري شڪارپور موڪلي ڇڏيائين. سنڌ جا حيدرآبادي مير (ٽالپور) ڪرم علي خان ۽ مراد علي خان ۽ خيرپوري مير، سهراب خان ۽ رستم خان(۱) شاهه شجاع جي آئنده ارادن(۲) کي نظر ۾ رکي ته:

(۱) ڏسو تعليق نمبر ٦ ڪتاب جي پڇاڙيءَ ۾.

(۲) شاهه شجاع کي انگريزن ڪاٿائو پٽ وانگي پاليو ٿي ان لاءِ پئي ته جيئن وقت اچڻ تي ڪين ڪم اچي، سو ان لاءِ ڪيس ڇڙواڳ ڇڏيو ويو. (مترجم)

"خراسان جي سردارن سردار محمد عظيم خان ۽ سردار
دوست محمد خان پنهنجن پائرن سميت شاهه شجاع کي
حڪومت جو آسرو ڏنو آهي، سو پاڻ هر حالت ۾ خراسان ويندو.
ان لاءِ اڳوات ئي خوشامد ڪري ڪيس چيائون ته شهزدي تيمور
کي شڪارپور ڏياري موڪل!"

شهزادو تيمور ميرن جي خواهش موجب اتان هلي اچي سبزل ڪوٽ(۱) جي قلعي تائين پهتو. انهيءَ قلعي ۾ مقرر ميرن جا معتبر ماڻهو شهزادي جي آجيان لاءِ ڊوڙندا آيا. تڏهن مقصود خان ۽ تاج محمد خان بارڪزئي شڪارپور جا سنڀاليندڙ هئا. انهن کي جڏهن شهزادي ڏانهن موڪليل معتبر ماڻهن وٽان اصل حقيقت معلوم ٿي ته شاهه شجاع جون خود سنڌ ۾ (ٻلي واريون) اکيون آهن ته ويچارن جا وڻ ئي وڃي ويا. ويتر شهزادي تيمور جي آمد کي انهيءَ سازش جي هڪ ڪڙي سمجهي سوچ ۾ اچي پيا ته هاڻ ڇا ڪرڻ کپي. آخرڪار شڪارپور جي سيني چڱن مڙسن ۾ جمعي خان بارڪزئي، سعادتمند خان الڪوزئي، خيرالله خان، مدد خان فوفلزئي، مولاداد خان فوفلزئي، سلطان خان بابري، سيٺ ٽنڊڻ مل، شيوا سنگهه ۽ گلاب راءِ، پنجابي شاهوڪارن، کي سڏائي شهزادي تيمور جي آمد بابت صلاحون ڪيائون، پر گهٽي مٿاڪٽ ڪان پوءِ به ڪنهن نبيري تي نه پهتا ته ان آنيءَ جو ڪهڙو اپاءُ ٿيڻ گهرجي؟ پڇاڙيءَ اها سوچ ڪيائون ته ان باري ۾ خود ميرن سان مشورو ڪيو وڃي، ڏسون ته اهي ڪهڙي تا تدبير اختيار ڪَن. هنن جو اهو خيال ان ڪري به اهم هو ته جنهن صورت ۾ ميرن پاڻ شهزادي تيمور کي هتي آٿايو آهي، انهيءَ حالت ۾ پنهنجي ڪابه ڳڻ ڳوت هن مٿي تائين مُهتياري (ڪامياب) نه ٿي سگهندي، سو ساڻن لهه وچڙ ۾ ضرور اچڻ کپي.

جڏهن سيني اچي انهيءَ خيال تي بيٺا ته جمعي خان بارڪزئي کي (جيڪو سيني کان سرس سياڻو ۽ ڏاهو هو) خيرپور جي ميرن ڏانهن موڪليائون. جيئن ته شهزادي تيمور جي شڪارپور ۾ آمد ميرن جي ئي مدعاتي ٿي هئي، تنهن ڪري جمعي خان انهن کي اصل حقيقت سمجهائڻ ۾ وڏا وس ڪيا. پر ڪوبه ٻُوٽو نه ٻريو اٽلندو ميرن پنهنجي معتبرن جي چوڻ تي ويچاري جمعي خان کي زوريءَ شهزادي تيمور ڏانهن روانو ڪيو.

(۱) سبزل ڪوٽ روهڙيءَ کان ستهتر (۷۷) ميل اوپر تي ۽ بهاولپور کان چار ميل اوري سنڌ ۽ بهاولپور جي دنگ وٽ آهي. سنڌ گزيٽيئر ۹۲۴.

ميرن جي حڪم تي جمعو خان جڏهن گهوٽڪيءَ پهچي شهزادي تيمور تائين رسيو ته ڪيس سڄي خبر پئجي ويئي ته ماجرا برابر اهائي هئي، جنهن جا انومان عام هئا. هن اتان ئي سموري روداد مقصود خان، تاج محمد خان ۽ ٻين ڏانهن لکي موڪلي ته شهزادو تيمور هتي ميرن جي تقاضا موجب آيل آهي. انهيءَ صورت ۾ اسان کي اڳواٽ ئي شڪارپور جي سنڀال تان هٿ ڪڍي شهر جي ڀچر ڇڏڻ گهرجي.

جمعي خان جي انهيءَ ڏاهه ڏيڻ کان پوءِ شهر جا مڙئي چڱا مڙس رت جا ڳوڙها روئندا ڏاڍن ارمانن سان شڪارپور مان نڪري هليا. تاج محمد خراسان هليو ويو ۽ مقصود خان شهر کان چار ڪوهه پرتي اورنگ آباد ۾ وڃي ويٺو(۱)

شهزادو تيمور ۱۲۳۴هه/۱۸۱۸ع ۾ سيد ابوالحسن شاهه، آقا حسن ناظر باشي ۽ دلاور خان سان گڏ ٻين سَون پيادن ۽ سوارن جي ڪٽڪ سميت اچي شڪارپور ۾ وارد ٿيو، جتي خيرپور جي ميرن طرفان حمزو خان ٽالپور ۽ ديوان دلپت راءِ ساڻس هم رڪاب ۽ حاضر هئا. جيئن رعايا کي پڪ ٿئي ته هيءُ غلاموءَ واري گهل مڙئي خيري آهي. شهزادي هڪ حاڪم جي حيثيت ۾ شڪارپور جي گادي اچي سنڀالي ته شهر جا سيئي مهاندا، سرڪاري ڪارندا ۽ سيٺيا سندس خدمت ۾ سلامي پرڻ آيا. جن کي مانائتو ڪيو ويو. آخر شهر ۾ پڙهو ڏياريو ويو ته هرڪو امن عافيت سان ڏنڌي ڌاڙيءَ کي لڳي وڃي.

شهزادو تيمور نوجوان ۽ نهايت عيش پسند هو. ان ڪري شڪارپور جي رهائش دوران هر روز باغن جي سير ۽ محبوبڙين جي هنج ۾ ٿي گذاريائين، تان جو ست اٺ مهينا ائين گذري ويس. اوچتو ڪيس انهيءَ عياشي واري عالم ۾ خبر ملي ته شاهه شجاع جي سر ڏي خير ناهي. سو سڄي عيش آرام کان نرهه ٿي ويو ۽ رات ڏينهن تڏا ساهه ڪٽي سوچيندو رهيو ته هاڻ الاجي ڇا ٿيندو؟!

*

(۱) اورنگ آباد اڃا موجود آهي. ـ حبيبي

(١۴)

سردار محمدعظيم خان جي ڪشمير مان پشاور پهچي شاهه شجاع سان چڪري ڏيڻ، شاهه شجاع جي ڪانئس هار کائڻ ۽ کي ڏينهن خيبر جي لڪن ۾ لکي وڃڻ سيد ولي شاهه جي رهنمائي ۾ مزاريءَ جي رستي (١) شڪارپور ڏانهن سندس ڀڄ:

شاهه شجاع ديري غازي خان مان نڪري پشاور آيو ۽ پنهنجي حڪومت هلائڻ ۾ مشغول ٿي ويو. هوڏانهن سردار محمد عظيم خان به ڪشمير جا وڻ ڇڏي پنهنجي لشڪر ۽ خزاني سميت پشاور ڏانهن رُخ رکيو. پنيان پنهنجي ڀاءُ عبدالجبار کي ڪشمير ۾ ڇڏيو هئائين، جيڪو حڪومت جي نشي ۾ ايڏو چُور ٿي چڪو هو، جو چاليهه گهوڙا سونن سنجن ۽ بخملي جا من (جُهلن) سان سينگاري اندر ٻاهر سواريءَ تي پئي هليو. هيءُ جتي به ٿي ويو ته ساڻس رنگ برنگي تنبو طولان ۽ ٻيو ساز سامان هڪيو تڪيو موجود پئي رهيو، انهيءَ خوش فهميءَ ۾ ته ڀاڻ اجهو ٿو اڪيلي سر ملڪ جو حاڪم بڻجي! مگر ڪيس اهو پتو نه هو ته قدرت ساڻس ڪهڙي ويڌن ڪرڻ واري آهي.

سردار محمد عظيم خان جڏهن پشاور جي ويجهي ڇڪَ ۾ آيو ته شاهه شجاع جي اميرن هن کي صلاح ڏني ته سردار محمد عظيم خان جي عزت افزائي لاءِ مناسب آهي ته کي چڱا ماڻهو سندس آجيان جي لاءِ اُماڻيا وڃن، ڇاڪاڻ ته هو ائين ڪرڻ سان اوهان جي دربار مان مانائتو ٿيو ته اها نه رڳو انهيءَ جي عزت ليکي ويندي پر ان مان اوهان جي شان مان جي به هاڪ ٿي ويندي.

شاهه شجاع جيڪو پنهنجي حڪمرانيءَ جي انڌ ۾ هو، تنهن صلاحڪارن کي جواب ڏنو ته جنهن صورت ۾ سردار محمد عظيم خان ڀاڻ کي اسان جو خدمت گذار ٿو سمجهي ته پوءِ سندس آڌرڀاءَ جي ڪهڙي ضرورت آهي؟ هن کي کپي ته ڀاڻ اسان وٽ پهچي اسان جي سلامي ڀري تنهن کان پوءِ سندس عزت افزائي لاءِ سوچيو ويندو.

---

(١) مزاري بلوچ آهن، جيڪي ديري غازي خان ڀاسي رهن ٿا. تاريخ بلوچستان ص ۵٧. شاهه شجاع ڀاڻ به انهيءَ رستي سان شڪارپور اچڻ جو احوال لکيو آهي. واقعات ص ٦٧. — حبيبي

سردار محمد عظيم خان کي جڏهن شاهه شجاع جي انهيءَ تنديءَ جي خبر پئي ته بسم الله بر غلط سمجهي سوچيائين: شاهه شجاع جيڪو اڃا پوريءَ طرح ملڪ جو حاڪم به ڪونه ٿيو آهي، سو اڄ جيڪڏهن پنهنجي هن بي سرو ساماني‌ءَ واري حالت ۾ اسان جهڙن کي ڏيان ۾ نٿو آڻي ته سڀاڻي الائي ڪهڙا ڪلور ڪري ڏيکاريندو!

انهن ٻنهي ڌرين ۾ پهريان شڪ شبها پيدا ٿيندا ويا، جن پوءِ پڪي دشمنيءَ واري صورت ورتي. آخرڪار ڳالهه وڃي وڏي رڳڙي تي پهتي. سردار محمد عظيم خان پنهنجي امير مهر علي خان کي لشڪر ڏئي شاهه شجاع سان جنگ جوٽڻ لاءِ روانو ڪيو.

اها بهار جي مُند هئي، ٻرپٽ، ڦوٽهڙي جي ڪري، ساوڪ سان ڀريل هئا. شاهه شجاع جا سوار پنهنجن گهوڙن کي چارڻ لاءِ اوري پري پکڙجي چڪا هئا. شاهه شجاع جڏهن انهيءَ اوچتي وڳوڙ کان آگاهه ٿيو ته ڪي پيادا ۽ سوار ساڻ ڪري پشاور جي قلعي مان نڪري جنگ جي ميدان ۾ اچي لٿو. ٻنهي پاسن کان چڱيون چڪريون هليون پر نيٺ شاهه شجاع کي شڪست کائي ميدان ڇڏڻو پيو.

پويان سردار محمد عظيم خان هن جي تاڙ ۾ڏي هليو، پر شاهه شجاع ڪيس وري هٿ نه آيو. سردار محمد عظيم خان خيبر اورانگهي ڪابل وڃي پهتو. ايتري ۾ هن کي اطلاع مليو ته ڪشمير تي رنجيت سنگهه قبضو ڪري چڪو آهي. اهو ٻڌي ڏاڍو حيران پريشان ٿيو ۽ پنهنجي نياڳي ڀاءُ عبدالجبار تي ڦِٽڪارون وسائڻ لڳو. پر تقدير آڏو ڪنهن جي ڪهڙي مجال آهي، جو ڪجهه ڪري سگهي. سڀڪجهه مالڪ جي وس رهي ٿو.

انهيءَ خالصي (رنجيت سنگهه) ڪهڙيءَ ريت پنهنجا هزارين فوجي ميدان ۾ مارائي ڪشمير کان پشاور تائين ايڏي ساري ايراضي هٿ ڪئي؟ اهو هڪ الڳ داستان آهي.

ڪشمير پنهنجي نزاڪت ۽ نفاست ۾ ڪو نظير نٿو رکي. هن کي بهشت برين سان به ڪا مشابهت ڏئي نٿي سگهجي، جيئن ڪنهن چيو آهي ته:

ڪشمير کي گهٽ نظر سان نه ڏس
جو هن اڳيان هزارين جنتون هيچ آهن.

ليڪن ڪشمير جي قسمت ۾ رڳي ڦرلٽ لکيل آهي. ڪشمير جو خانو خراب ان جي حاڪمن هٿان ئي ٿيندو رهيو. سردار محمد عظيم خان به انهن مان هڪ هو، جنهن جي آندل تباهين نيٺ رنجيت سنگهه کي ڪشمير اچڻ جو رستو ڏيکاريو.

(١٥)

پشاور ۾ شاهه شجاع جي شڪست کان پوءِ سنڌ جي ميرن طرفان شهزادي تيمور کي شڪارپور مان ڪيڻ جي ڪوشش ۽ ميرن جي حڪم تي جمعي خان بارڪزئي جو شهزادي ڏانهن جنگ لاءِ وڃڻ ۽ شڪست کائي واپس ڀڄي اچڻ:

شاهه شجاع جتان ڪٿان شڪست جو منهن ڏسي (ڌرمر جا ڌڪا کائي) آخر وڃي خيبر جي پهاڙن ۾ پناهه گزين ٿيو. اها ڳالهه هر هنڌ هُلي (مشهور ٿي) ويئي، پر ڪيترن ڏينهن تائين ڪنهن کي ڪو پتو پئجي نه سگهيو ته هُو ڪٿي (تمهيل) آهي.

هن پاسي ميرن کي جڏهن خبر پئي ته قصو هيئن ٿي چڪو آهي ته شاهه شجاع مان آقي باقي آسرو پلي ۽ اڪيون ڀوٽي شهزادي تيمور جي پُٺ ورتائون، جيڪو شڪارپور ۾ شراب ڪباب وسيلي پيءُ جي غم ۾ جهرندو پئي ويو. ڪيس خط ڏياري موڪليائون ته:

> "الاهي تقدير ڀال ڀري سرڪار (شاهه شجاع) جو تختو اونڌو ڪري ڇڏيو، جنهن جو ڪو پتوئي ڪونه ٿو پوي ته ڪهڙي هنڌ تمهيل آهي. شڪارپور جا بارڪزئي، جيڪي شهر کان علاوه سڄي پس گردائي ۾ پکڙيل آهن، انهيءَ وقت جي انتظار ۾ هنا، هاڻ خطرو آهي ته متان ڪٿي دشمنيءَ جي خيال کان انهن جو شهزادي جي ماڻهن سان ڪو ٽڪر نه ٿي پوي ۽ ڳالهه وڃي ڪنهن وڏي معاملي تائين پهچي، سو صلاح اها آهي ته ان کان اڳي جو سپاٽي ڪا هيٺ مٿائي ٿي پوي ۽ اسان اوهان ڏانهن مياري ٿي پئون ڇو نه اوهان کي اڳواٽ اهڙو اطلاع ڏيون!
>
> ڇگو ائين آهي ته اوهان شڪارپور ڇڏي ڪنهن ٻئي پاسي هليا وڃو، جنهن ۾ اوهان جي ۽ اوهان جي عملي جي ڀلائي آهي."
>
> (ص: ١٠٢)

ٻئي طرف جمعي خان ۽ مقصود خان ڏانهن چنيون اُمائيون ويون ته:

> "شاهه شجاع جيئن سردار محمد عظيم خان کان شڪست کائي

(خوار ٿي) چڪو آهي، جنهن جي خبر ئي ڪانہ ٿي پوي تہ ڪٿي پيو پٽڪي! هن حال ۾ شهزادي تيمور جو شڪارپور ۾ هئڻ ٺيڪ نٿو لڳي. اسان جو خيال آهي تہ شهزادو اتان ڪِسڪ سورت پڙهي ڪيڏانهن نہ ڪيڏانهن غائب ٿي وڃي، سو اوهان کي ان لاءِ سوچي اها مصيبت اتان ٽارڻي پوندي. جيڪڏهن انسانيت ۽ شرافت سان ڪم نهي پوي تہ واهہ نہ تہ ڪنهن داناءَ چوائي: ميٺ محبت مان ڪو چاڙهو نہ ٿئي تہ پوءِ ڪرڙي اک ڪان ڪم وٺڻ گهرجي. وڏيڪ اوهان جي وس آهي." (ص ص-١٠٢-١٠٣)

انهيءَ هدايت موجب جمعي خان ۽ مقصود خان گهڻو ئي پاڻ پتوڙيو تہ آئي بلا سر تان ٽري پر شهزادي تيمور واري ڏر پنهنجي آٽ تان ئي نہ لٿي. آخرڪار ٻنهي پاسي هلڪي جهڙپ لڳي، جنهن ۾ ڪي سپاهي مارجي ويا. جمعي خان کي نيٺ ويچارو ٿي، پچيءَ وڃي اورنگ آباد ۾ مقصود خان وٽ پناهي ٿيڻو پيو.

ميرن بہ گهڻيون ئي ڪوششون ڪيون پر ڪارگر ڪونہ ٿيون، شهزادي جا ملازم هٺئون وڌيڪ شينهن ٿي ٿڏي تي هر ڳالهہ جو جواب ڏيندا رهيا ۽ پڇاڙيءَ ۾ ميرن کي چوائي موڪليائون:

"اوهان جي اکين ڦيرڻ تي ڏاڍو اچرج لڳو! هن آزمائش جي گهڙيءَ ۾ سڀ ڪنهن ڪري ڪوٺي جي پروڙ پوندي رهي ٿي. اوهان جي خلوص تي اسان کي پورو ڀروسو هو پر هيءَ ڪهڙي شرافت هئي جو اوهان جمعي خان بارڪزئي کي انگشت (آڱر).... ڏئي، اسان جي مقابلي لاءِ ڪڙو ڪيو؟ جنهن بي ادب ٿي سڌو سنئون فساد ۾ منهن وڌو، ۽ اوهان پري ڪان ويهي رونشو (تماشو) ڏسندا رهيا. اوهان کان ايترو بہ ڪونہ پڇي سگهيو جو ان کي ڪا روڪ ٽوڪ ڪريو ها! اها ڪهڙي مروت ۽ ڪهڙو مسلماني ننگ ليکجي.... چيو ڪونہ اٿن تہ: ائين (بچڙائي) نہ ڪر جو چڱا اهڙو ڪم نہ ڪندا آهن. جيستائين سرڪار (شاهہ شجاع) جو ڪو پتو نہ پيو آهي، تيستائين اسان جو هتان وڃڻ محال ٿيندو، پر جي اجا بہ اوهان جي مٿي ۾ ڀَنوري آهي تہ هو گوءِ هو ميدان. ماٺهن جي سر تي جيڪا مصيبت اچي ٿي نيٺ ٽري ويندي. پر مرد کي کپي تہ پنهنجي مردانگيءَ کان پري نہ وڃي." (ص ص-١٠٤-١٠٥)

ميرن کي جيئن اهو دڙڪو مليو ته دنگ رهجي ويا. تڏهن به بردباريءَ کان ڪم وٺندي هر روز ڪنهن نه ڪنهن حيلي بهاني ميڙ منٿ سان ڳالهه چوريندا پئي آيا.

ائين مهينو ڏيڍ شهزادي ۽ ميرن وچ ۾ معاملا هلندا رهيا. پڇاڙيءَ ۾ جڏهن ڪو چيهه نه ٿيو ته مولاداد خان، خيرالله خان ۽ مدد خان فوفلزئي شهزادي وٽ وڃي چاپلوسي نموني ڪيس سرچاڻ جي ڪئي. هُو پاڻ سان ڪي سپاهي ۽ عام شهري به گڏ وٺي ويا، ۽ شهزادي اڳيان داڙ ڀناڪ هٽڻ لڳا ته: اسان قسم ساک تي چئون ٿا ته پاڻ سيئي اڄ به اوهان جا ٻڌا ٻانها آهيون. جن به اوهان سان سرڪشي ڪئي آهي تن سان اها تعدي ڪئي ويندي جو سدائين ياد رکندا.

انهيءَ چاپلوسيءَ وسيلي شهزادي کي ٿاهه ۾ آڻي ڪانئس شڪارپور جي سموري سرڪاري آمدني مان ٽيون حصو وصول ڪندا آيا. هوڏانهن شهزادو پنهنجي (ياجوڪڙ) پيءُ جي اوسيڙي ۾ ڏينهن ڳڻيندو رهيو. (۱)

*

(۱) شهزادي تيمور جا ملازم شڪارپور جي سموري سرڪاري پيدائش مان ٽيون حصو ميرن جي ماتحت بارڪزئين کي گذربسر لاءِ ڏيندا ٿي آيا.— حبيبي

(١٦)

شاهہ شجاع جو شڪارپور ۾ بلا بڻجي نازل ٿيڻ ۽ سنت وجي سنڌ جي ميرن سان معاهدو ڪري، وري واپس شڪارپور اچڻ:

شاهہ شجاع خيبر جي لڪن مان نڪري سڌو ديري غازي خان ڏانهن وريو. جڏهن ان جي ويجهو آيو تہ اتان جي ناظم محمد زمان خان هن هارايل هاڙهي مٿان دل ٻڌي حملي جي تياري ڪئي. شاهہ شجاع پنهنجي پتڪيل حال جي ڪري منهن ڏيڻ بدران پنيرو ٿي شڪارپور ڏانهن وڌيو ۽ شڪارپور جي هڪ سيد ولي شاهہ جي رهنمائي ۾ روجهاڻ ۽ ڪشمور لتاڙيندو اچي شڪارپور ۾ نازل ٿيو. هن جي اچڻ جو ٻڌي سنڌس دشمن اک ڇنڀ ۾ الوپ(غائب)ٿي ويا.

شڪارپور پهچي ٿورن ئي ڏينهن ۾ ڪيس پتو پئجي ويو تہ شڪارپور جي سموري سرڪاري پيداوار مان شاهي خرچ پورو نہ ٿي سگهندو، ان ڪري سڄي خرچ پکي جي پورائي لاءِ سنڌ جي ميرن سان ناهہ واري صورت اختيار ڪرڻي پوندي.

اهو خيال ڪندي پاڻ پهريان ئي راقم (ڪتاب جي مؤلف منشي عطا محمد) هٿان پنهنجي آمد ۽ ميرن سان خير خواهي بابت خط لکرائي ڪين روانا ڪيائين. پوءِ ٿورا ڏينهن رکي قلندر شهباز جي زيارت جي بهاني ٻيڙين ۾ سوار ٿي شڪارپور مان نڪري هليو. هيءَ آبڪلاڻيءَ جي موسم هئي، ساڻس پنهنجا ڪي امير بہ عملي سميت گڏ هئا.

جڏهن ٻيڙيون بکر جي قلعي وٽان لانگهائو ٿيون تہ قلعي جي پهريدارن توب جا گولا مٿن ڇوڙيا، پر ٻيڙيون بنا ڪنهن جوکي جي اتان ٽپي وڃي دونهين (ڳوٺ) وٽ لنگر انداز ٿيون. اها خبر جيئن خيرپور جي ميرن کي پئي تيئن انهن مان مير سهراب خان، مير رستم خان، مير مبارڪ خان ۽ ٻيا تڙ تڪڙ ۾ خيرپور مان هلي اچي ساڻس مليا ۽ ڪيس سوڪڙيون پاڪڙيون پيش ڪيائون. تنهن کان پوءِ مهمانداريءَ ۾ لڳي ويا ۽ ڪابہ ڪسر پوئتي نہ رهايائون. هن باري ۾ ميرن حقيقت ۾ اهو ڪجهہ ڪيو، جيڪو سنڌس شان وٽان هو. ٻئي پاسي شاهہ شجاع بہ هنن جي گهڻي عزت افزائي ڪئي.

سائن صحبتي تي، زماني جا ڏک سک اوريندو، سندن دل وندندو رهيو.

هوڏانهن حيدرآباد جا مير، جيڪي شڪار لاءِ ٻاهر ويل هئا، اهي به مير ڪرم علي خان، مير مراد علي خان ۽ ٻين سميت حيدرآباد هليا آيا. ايتري ۾ شاهه شجاع به ٻيڙين رستي اچي اتي پهتو، جنهن کي سيني گڏجي مان ڏنو ۽ ڳالهيون شروع ٿي ويون.

شاهه شجاع هڪ ئي وقت خيرپور ۽ حيدرآباد جي ميرن سان ملاقات ڪري ڏاڍو خوش ٿيو. ڪين پنهنجي شاهاڻين عنايتن سان خوب نوازيائين. جڏهن ٻنهي ڌرين جي معاهدي جو وقت آيو ته ميرن گهڻي قدر لنوائڻ جي ڪئي، پر هوڏانهن هو (شاهه شجاع) به مڃڻو تي سندن پويان لڳو، چئي: جيستائين معاهدو نه ٿيو آهي، تيستائين حيدرآباد کي ڇڏڻ جي ڪونه ڪندس. نيٺ هنن ڪٿي آڻ مڃي ۽ هيٺين ريت معاهدو ٿيو:

ٻنهي ڌرين ڪلام الله وچ تي رکي عهد ڪيو ته "شاهه شجاع جو دشمن ميرن جو دشمن ليکيو ويندو. ٻنهي جي نيڪي بدي ۽ ننگ ناموس جي ڳالهه هڪ سمجهي ويندي. جيڪو ان جي ابتڙ ٿيو، تنهن چڻ ڪلام الله کي پٺي ڏني ۽ پنهنجو خانو خراب ڪيو. آخر اهو به طئي ٿيو ته شاهه شجاع جي مدد ۾ ميرن پاران ڪا به ڪوتاهي نه ٿيندي."

اهو عهدنامو ڪري شاهه شجاع خيرپور ڏانهن سنبريو. حيدرآباد جي ميرن پنجويهه هزار رپيا روڪ ۽ قيمتي سوکڙيون ڪيس پيش ڪيون. ان سان گڏ کي علائقا: محال گوسڙجي، ڪرن جو قلعو، ڳڙهي ياسين(١) محال روپاهه(٢) جو ٽيون حصو شاهه شجاع جي خرچ پکي لاءِ مقرر ڪيائون.

وڏيڪ لاءِ خيرپور جي ميرن ڏانهن خط لکي ڏنائون ته شڪارپور جي ڪن ديهن جي آمدني مان هر مهيني مقرر ڪيل رقم جي ادائگي ڪري شاهه شجاع سان سنمک ٿيندا رهن.

خيرپور پهچڻ تي شاهه شجاع جي ميرن پاران ڏاڍي سهڻي نموني آجيان ڪئي

---

(١) شڪارپور جي پرسان ڳڙهي ياسين جو وڏو شهر آهي. ١٨٧٠ع ۾ هن جي ڊل به لک ويهه هزار ڳڻندي هئي. هتان جي آدم شماري پنجهتر هزار ڪل ٩٩ ديهون ۽ ٤٠٢ چورس ميل پکيڙ هئي. ڳزيٽيئر سکر ٢٢.

٢) روپاهه: شڪارپور ۽ جيڪب آباد جي وچاڳ ۾ اتراهين پاسي واري ايراضي، جا عام ماڻهن ۾ اڄ مشهور آهي. — حبيبي

ويئي، جڏهن عهدنامي بابت ڳالهيون هليون ته مير سهراب خان جيڪو زماني جا رنگ ڏسي وڏي ڄمار کي اچي پهتو هو، تنهن عهدنامي کان صاف انڪار ڪري ڇڏيو ۽ چوڻ لڳو: حيدرآباد جي ميرن اڳوات جيڪو عهدنامو ڪيو آهي سو ڪافي سمجهڻ کپي، وڌيڪ ڪاڻ ضرورت ڪانهي. جيڪڏهن اهي انهيءَ عهدنامي تي قائم رهيا اسان به ساڻن گڏ هونداسين. ٻي حالت ۾ اسان تي ڪا ميار نه رهندي.

شاهه شجاع چڱا حيلا هلايا، پر هتي هن جي هڪ به نه هلي سگهي. مير سهراب خان پاڻ انهيءَ ڪروڙ ۾ هو ته حيدرآباد جي ميرن هٿ وٺي پاڻ کي ٻوهي ۾ وڌو آهي. هنن کان عهدنامي موجب ادائگي ڪنهن مٿي ڪانه ٿي سگهندي، هرويرو خواريءَ جو ڪارو مٿي تي ڪٿي ۽ ڪلام الله وچ ۾ آڻي ايڏي هوڙهيائي ڪئي اٿائون، انت معاهدو نه ٿيڻو هو سو نه ٿيو. شاهه شجاع ائين خيرپور جي ميرن وٽان مايوس ٿي پويان پير ڪري واپس شڪارپور اچي پهتو.

*

(۱۷)

شاهہ شجاع جي حيدرآباد ۽ خيرپور کان شڪارپور ڏانهن واپسي ۽ اتي پهچڻ کان پوءِ مال ميڙڻ ۽ لشڪر گڏ ڪرڻ ۽ فوجي منصوبا سِٽڻ ۽ ٻئي پاسي سنڌ جي ميرن جو ڳڻتيءَ ۾ پوڻ:

شاهہ شجاع حيدرآباد جي ميرن سان معاهدو ڪري خيرپور مان ٿيندو شڪارپور آيو تہ لشڪر گڏ ڪرڻ ۾ لڳي ويو. جٿان ڪٿان پيادا سوار ڀرتي ڪرائيندو ويو. خراسان مان نور محمد خان الڪوزئي، بلوچ خان اڇڪزئي، عبدالوهاب خان ۽ عبدالمجيد خان (نڪ وڍئي) کي پيادن ۽ سوارن سميت گهرايائين، جيڪي وٽس اچي حاضر ٿيا. انهن کان سواءِ ٻيا امير بہ جهڙوڪ: مير افضل خان اسحاق زئي ۽ شيرين خان، توڙي قزلباش، عرب ۽ تاجڪ وٽس اچڻ لاءِ آتا هئا. هر ڪنهن کي خراسان جي لوري لڳل هئي.

شاهہ شجاع اهو سڀ ڪجهہ خراسان هٿ ڪرڻ لاءِ پئي ڪيو، پر هر ڪنهن ننڍي وڏي ڳالهہ جي لاءِ سنڌ جي ميرن سان صلاحون پئي ڪيائين. نيٺ ٻن سالن جي عرصي ۾ لشڪر ڀرتي ڪرڻ کان سواءِ هٿيار پنوهار ۽ ٻيو سامان ميڙي دنگ ڪيائين. دستور موجب هفتي ۾ ٻہ ڀيرا هزاري درجي باهران فوجي پريڊ ٿيڻ لڳي، جنهن ۾ توبون ڇوڙيون وينديون هيون.

انهن توبن جو ڌڌڪو جڏهن ميرن واري ڌر تائين پهچندو هو تہ سندن دماغ مان نڪاءُ نڪري ويندا هئا. هنن کي اها اڻ تڻ ورائي ويندي هئي تہ اهڙي ارڏي بادشاهہ کي پنهنجي پر ۾ ويهاري پاڻ کي جاني واڻي مصيبت ۾ وجهي ڇڏيو اٿائون. هيڪر تہ اهو کهاڙو پنهنجن پيرن تي هڻي چڪا آهيون، اڳتي ڏسجي ڇا ٿو ٿئي؟ ميرن ويچارن سان ٿي تہ ڏاڍي ڇڪي هئي تہ بہ: "لعل بہ ليڙي پريت بہ رهجي اچي" ڇوائي جيئن تيئن ڪري شاهہ شجاع جون ناز برداريون ڪندا پئي آيا. انهيءَ سان گڏ اهو بہ سوچيندا ٿي رهيا تہ خراسان جي حاڪم سردار محمد عظيم خان کي گهرائي، هن بڇڙي بلا سان وڙائي، پنهنجي ملڪ کي بچايو وڃي.

(١٨)

شاهہ شجاع جون شڪارپور ۾ ڦھري ڪارروايون - سعادتمند خان جي مرڻ کان پوءِ سندس گھر جو ارڪو ترڪو ميڙي ڪٽڻ ۽ ھن جي عزيز کي طرحين طرحين اھنج عذاب ڏيڻ ھوس راني جي ميدان ۾ چڙواڳ ٿي چتڪُتائيون ڪرڻ ۽ سندس ٻيون ٻُچڙايون:

شاهہ شجاع شڪارپور ۾ رهي خوب عيش ڪيا ۽ پنھنجي مرضيءَ موجب ھر خواھش جي پورائي ڪندو رھيو. پاڻ انڌ جي گھوڙي تي سوار ٿي، چتڪتائيءَ ۾ اچي نت نوان ڪلور ڪري ظلم جون خدون ٽپي ويو. جتي بہ ڪنھن مال ملڪيت جو پتو ٿي پيس اتي پھچي لٽ ڦر لائي ڏنائين.

ڪيس دولت جي ھوس ايتري قدر ورائي وئي جو جيترا تہ نھيو، مٿن ڪي بہ ڪونہ ٿي چڙيائين. اتفاق سان سعادتمند خان الڪوزئي فوت ٿيو تہ ان جي ڏن دولت جو ٻڌي، وجي اتي ڪڙڪيو. انھن جي گھر ۾ پنسي پنجڙ سان گڏ جيڪو سون، چاندي، زيور زرڙو، ھٿيار وغيره ھو، سو تہ ھيرن جواھرن سميت کنيائين، پر ڪشميري شالون، پٽ پٽيھر، چانديءَ جا ٿانو ۽ اھڙو ٻيو سمورو قيمتي سامان بہ کڻي ويو. آخر ھٿوڙا ڪٽي سڄي جاءِ کوٽائي، پڌر ڪرائي ڪک پن ميڙي پنھنجو پيٽ (پيٽ) ڀريائين.

ان کان پوءِ سعادتمند خان جي زالن کي قيد ۾ وجھي ساڻن سخت عقوبتون ڪرڻ لڳو. ويچارين کي پھرن جا پھرا اُس ۾ بيھاري سندن ڪلھي تي بندوق رکي ڏيچاري، رهي کھي دولت تي ڏاڙا ھڻندو رھيو. سعادتمند خان جو نائب عبدالعزيزخان، جيڪو بروقت ڀڄي نڪتو ھو، تنھن جي ڏاڍي ڳولا ڪرايائين، پر ھو ليڪي ڪونہ سگھيو. نيٺ پوين کان ست اٺ ھزار رپيا وٺي ان جي ڇڙ ڇڏيائين.

ھاڻ ڪيس اچي اھا لوري لڳي تہ رنجيت سنگھہ ھن کان قيد واري زماني ۾ جيڪو مشھور ھيرو ڪوھہ نور کسيو ھو، تنھن جي عوض بہ لک رپيا ماڻھن کان کڻي اھا پورائي ڪني وجي. آخر اھي ڏوڪڙ بہ شڪارپور ۾ رھندڙ امرتسري شاھوڪارن جي گماشتن: سيٺ ٿنڌڻ مل ۽ گلاب راءِ کان ڀرائي ورتائين، جن ويچارن اڳوات ئي اَتَ

ڀَوَ ڪان ناٿي جون پيٽيون سندس ڪارندن وٽ رکائي ڇڏيون هيون.

شاهہ شجاع پنهنجي نيم (دستور) موجب صبح مردان سان گهوڙي تي سوار ٿي شهر ڪان ٻاهر سير سواڏ لاءِ ويندو هو. هڪ ڀيري جيئن سير ڪندي شهر ڪان ٻاهر هليو تہ پريان سنڌ واهہ تي ڪجاوَن ۾ وينل ڪي زالون ڏٺائين. جيڪي اُتن تي واهہ ٽپي پار ٿي ويون. اها خبر ڪيس بہ پنجي وينئي تہ جمعي خان فوفلزئي جو آل (ٻار ٻچا) سندن ڊپ کان شهر ڇڏيو پيا وڃن،جن کي بيچانجيءَ ڏانهن وڃڻو هو.

هن هڪدم نيڪو خان خواجا کي حڪم ڏنو تہ جلد وڃي جاچ لهي اچ تہ انهن ۾ ڪا ڪنواري ڇوڪري بہ آهي؟ جيڪا شاهي حرم جي لائق ٿي سگهي!

خواجہ جيئن اتي ويو تہ زالن ۾ ڀاڪر ڪنو پنجي ويو ۽ هو واويلا ڪرڻ لڳيون، پر قهري قانون اڳيان ڪنهن جي ڪير ٿو ٻڌي. هن ڳولي ڦولي جمعي خان جي نياڻي؛ جيڪا ڪنهن جي نالي ٿيل هئي، زوريءَ ڪٽي شاهہ شجاع وٽ آندي. هوءَ ايڏي تہ سهڻي هئي جو چڻ: چنڊ بہ ان جي حسن ڪان تجليون حاصل ڪندو هو.

شاهہ شجاع جيئن اُن جي حسن تي نظر وڌي تہ سڄو قافلو نيڪو خان خواجہ جي حوالي ڪري، سيني کي ڇڪي تاٿي شڪارپور شهر ۾ آندائين. ان ڪان پوءِ مولاداد خان، مدد خان ۽ خيرالله خان فوفلزئي کي سڏائي ڇوڪريءَ جي نڪاح لاءِ چيائين ۽ اُت ڪجاوا مالڪن جي حوالي ڪيائين. هنن ڪيس ٻڌايو تہ اها ڇوڪري اڳ ۾ ڪنهن ٻئي جي نالي ٿيل آهي، ساڻس نڪاح مناسب نہ ٿيندو. پر هن ڪابہ نہ ٻڌي. ٿورن ڏينهن ڪان پوءِ انهيءَ ڇوڪري سان نڪاح وجهي، شاهاڻي نموني شادي ڪري، ڪيس پاڻ وٽ آڻي موجون ماڻيندو رهيو. (١)

هن جي انهن ظلمن ڪان شاهوڪار اڳيئي تنگ هئا. جن ڪان پئسن ڪڍڻ لاءِ ڏاڍايون ڪندو ٿي آيو، پر زوريءَ ڪنواريون ڇوڪريون ڪٽائي پرڻجڻ ۽ ماڻهن سان بيون جنيون ڪرائڻ سبب هر ڪو مصيبت ۾ اچي ڇڪو هو. جنهن ڪان ڇوٽڪاري حاصل ڪرڻ لاءِ سنڌ جي ميرن جو ڏيان ڇڪايو ويو. ميرن سڄي خبر چار وني پنهنجي وزير نواب ولي محمد خان سان خيرپور جي ميرن پاران حمزي خان ٽالپور کي گڏي شاهہ

---

(١) شاهہ شجاع کي ڏيڍ سو زالون هيون. جنت سنڌ مولائي شيدائي ص ٧١٧ـ

ان بارےِ ۾ هي ايڏو تہ چتو هو جو هڪ ڀيري شڪارپور جا بہ وڏا هندو شاهوڪار چترومل ۽ جيٺ سنگهہ وٽس لنگهي ويا. جيٺ سنگهہ نهايت سهڻو هو، سندس ڀيڻ جي حسن جي بہ چوڏاري هاڪ هئي، شاهہ شجاع کي جڏهن خبر پئي تہ ان ڇوڪريءَ کي زوريءَ گهران ڪڍائي پنهنجي حرم ۾ داخل ڪيائين.

" شڪارپور صدين کان" مضمون رشيد ڀٽي ص ١٥٣، منشي لطف الله جي حوالي سان. (مترجم)

شجاع ڏانهن اُماڻيو تہ جيئن ڪيس سمجهائي انهن زيادتين کان باز رکڻ جو بلو ڪري سگهن. هنن وڃي شاهہ شجاع سان ڳالهيون هلايون. جڏهن خبر پين تہ هن کي پنهنجي بک آهي تڏهن ڏئي وٺي سڀ ڪنهن جي جند ڇڏايائون. ان کان پوءِ شاهہ شجاع پنهنجي شرم پرچاڻ لاءِ ماڻهن کي گهٽيئي دم دلاسا ڏنا، پر هر ڪو ڪانئس ائين ڪَوَ ڪائڻ لڳو، جيئن نانگ ڏنگيل رسيءَ کان ڪنبندو آهي. هر ڪنهن جي واتِ اها وائي هئي تہ خدا هن ظالم جي پاڙ پٽي تہ ڪنهن کي ڪو سک جو ساهہ نصيب ٿئي.

انهن پرڪارن سان هو پريا بہ سال ۱۲۳۴هہ/۱۸۱۹ع کان ۱۲۳۶هہ/۱۸۲۱ع تائين ملڪ پيليندو ۽ ماڻهن جا جهُڳا پينگ ڪندو رهيو. ميرن بہ آخر بيزار ٿي پنهنجن وڪيلن کي سردار محمد عظيم خان ڏانهن خراسان ڏياري موڪليو، جيئن هن ظالم جو جلد ٽڏو پٽجي وڃي.

ظالمن تي خدا جي مار ۽ ڦٽڪار هجي.[۱]

*

(۱) شاهہ شجاع پنهنجي "واقعات" ۾ پنهنجي ناڪاميءَ جو سچو ڏوهہ ميرن تي مڙهيو آهي ۽ ڪين بدعهد لکي ٿو. ليڪن هتي هن جا جيڪي ظلم ستم بيان ڪيا ويا آهن، تن موجب پاڻ ئي ڏوهي ۽ بدعهد هو، ان ڪري ئي سردار محمد عظيم خان کي ڪوناڻ جو سبب پيدا ٿيو. منشي عطا محمد (هن ڪتاب جو مؤلف) جيڪو پاڻ شاهہ شجاع جي ڏُر هو، تنهن هنن اکين ڏٺن واقعن ۾ جيڪا شاهدي ڏني آهي، ان موجب اهو اندازو ٿئي ٿو تہ باد شاهت جي سَڌ شاهہ شجاع جي ڪمزوري بڻجي چڪي هئي، جيڪو ان جي شوق ۾ سدائين پٽڪندو ۽ دربدر ٿيندو پئي رهيو. آخر اچي اهڙين اڻنگين چالين تي لهي پيو.

سنڌ جي ميرن جيتوڻيڪ نٿي چاهيو تہ هو سنڌ ۾ سدائين رهيو پيو هجي ۽ ان لاءِ پاڻ پتوڙيندا ٿي آيا تہ هو هتان هليو وڃي تہ بہ جيڪڏهن شاهہ شجاع چڱي هلت سان شريفاڻي نموني هلندو رهي ها تہ هرويرو نہ پاڻ خوار ٿئي ها نہ وري پٽي ڪنهن جو خانو خراب ڪري ڦٽ لعنت جو شڪار ٿئي ها.
— حبيبي

(١٩)

سنڌ جي ميرن پاران سيد ڪاظم علي شاهه جو قاصد طور سردار محمد عظيم خان ڏانهن ڪابل وڃڻ، ڪيس وعدن وسيلي خوش ڪرڻ ۽ لشڪر سميت ڪيس شڪارپور آڻي شاهه شجاع کي ٿيڙ ٻڌرائڻ:

سنڌ جي ميرن جڏهن سمجهيو ته شاهه شجاع ڏينهون ڏينهن وڃي ٿو ڪين سوڙهو پوندو ۽ سندس سپاهه به زور وٺندو پيو وڃي، تڏهن مونن ۾ منهن وجهي سوچڻ لڳا ته هن آئي بلا کي ڪيئن هٽان ٽاريو وڃي. هوريان ڏاڍيان ڪين سمجهه ۾ آيو ته ان لاءِ خراسان مان سردار محمد عظيم خان کي گهرائي ڪو اُپاءُ ڪرڻ گهرجي. انهيءَ مُهم لاءِ سيد ڪاظم شاهه کي مناسب سمجهيو ويو، جيڪو سندن حڪم تي سردار محمد عظيم خان کي وٺي اچڻ لاءِ ڪابل روانو ٿيو. هيءُ ميرن جو خط ڪٽي ويو، جنهن جو مضمون هن ريت هو:

> "شاهه شجاع شڪارپور ۾ رهي روزبروز پنهنجي لشڪر جو تعداد ۽ جنگي سامان وڌائيندو پيو وڃي، انهيءَ خيال سان ته جيئن خراسان تي گهوڙا چاڙهي ان کي سؤلائي سان فتح ڪري سگهي. هن باري ۾ خراسان جي اميرن جو ساٿس پورو ساٿ ٿو ڏسجي، انهيءَ صورت ۾ شاهه شجاع جيئن خراسان ۾ پير پائيندو، تيئن نڪرڻ جي نه ڪندو. اسان ۽ اوهان جي وچ ۾ اصل کان خلوص ۽ محبت وارو رستو ۽ رويو هلندو پيو اچي، انهيءَ جي آذار تي اوهان جي خير خواهي جو خيال رکڻو پوي ٿو.
> اسان فيصلو ڪيو آهي ته اوهان پنهنجي ڪٽڪ سان شڪارپور پهچي وڃو ته ٻنهي ڌرين (اسان ۽ اوهان) جي ايڪي سان شاهه شجاع کي آڪيڙا چاڙهي، جتان آيو هو اوڏانهن چلتو ڪجي. اوهان کي سموري خرچ پکي سان گڏ ڏل جي ادائگي به ڪئي ويندي، جنهن لاءِ ڪوبه فڪر نه ڪندا." (ص: ١٢٦)

سيد ڪاظم شاهه جي ڪابل رواني ٿيڻ واري خبر شاهه شجاع تائين به پهچي ويئي، جنهن ڪان سندس وايون بتال ٿيڻ لڳيون، پر پوءِ سوچي ميرن ڏانهن خط

لکيائين تہ:

”جيتوڻيڪ هر شخص پنهنجي لڳائي چڱائي چڱيءَ طرح ڄاڻي ٿو، تنهن هوندي بہ اوهان جنهن نموني سردار محمد عظيم خان ڏانهن پنهنجو قاصد اُماڻي ان کي هيڏانهن اچڻ جي ڪوٺ ڏني آهي، تنهن تي ڏاڍي ماڻ پئي لڳي. اوهان اسان کي پاڻ وٽ رهائي ڪهڙي مصلحت جي بنياد تي سردار محمد عظيم خان کي هيڏانهن گهرائڻ جي گهرج محسوس ڪئي آهي، پر جي ائين ڪري چڪا آهيو تہ ڪا وڏي ڳالهہ نہ آهي. نيٺ اوهان پاڻ ڏسي رهندا تہ اسان خدا جي فضل سان ۽ پنهنجي ٻاڙن جي زور تي مخالفن کي اهڙو مزو چکائي ڇڏينداسون جو سڀ ڪنهن کي ياد رهندو.“ (ص: ١٢٨)

انهيءَ خط کان سواءِ زباني طور بہ شاهہ شجاع ميرن کي ذهن نشين ڪرائڻ جي ڪوشش ڪئي تہ اوهان کي ائين ڪرڻ نہ جُڳائي. پر ميرن ڪو ڌيان نہ پئي ڏنو ۽ مڙئي بهانا ڪندا ٿي رهيا تہ اسان اوهان جا مندا ڪونہ آهيون. اسان خراسان ڏانهن پنهنجي قاصد کي ڪنهن مصلحت ۽ مطلب لاءِ موڪليو آهي، توهان پاڻ ڏسو پيا تہ:

١- انگريز بهادر جا سفير حيدرآباد تائين اچي پهتا آهن، جيڪي ڪينرا ڪلهي تي رکيو پانت پانت جون ٻوليون پيا ٻولين. هو جو ڪجهہ چاهين پيا سو امڪان وٽان نہ آهي. تڏهن بہ مصلحت جي روءِ کان سردار محمد عظيم خان کي خراسان مان گهرائڻ مناسب سمجهيو ويو، جيئن انگريزن کي اها پڪ ٿئي تہ اسان ۽ خراسان وارا پاڻ ۾ هڪ آهيون. جڏهن بہ ڪا ڳالهہ ٿي تہ هڪ ٻئي کان پري نہ ويندا سون.

٢- هيءَ تہ اوهان جي ننگن جو بار بہ اسان تي آهي، خدا ڪندو تہ اسان جي جانبازي سان بادشاهي اوهان جي قدمن ۾ هوندي. اهائي اسان جي اصلي خواهش آهي.

ميرن جي انهن لاهين چاڙهين جو شاهہ شجاع تي پروسي جوڳو اثر ڪونہ پيو، بلڪ يقين ٿيس تہ سردار محمد عظيم خان کي خراسان مان هتي ڪوٺائڻ جو ڪارڻ اهوئي آهي تہ جيئن اسان کي هتان پنهنجو لڏو پٽڻو پوي.

انهيءَ ڳڻتيءَ ۾ پئجي ڏاڍو درماندو پئي ٿيو. گهڙيءَ ۾ سوين سوچون پئي ڪيائين پر ڪنهن سِڌَ تي نٿي پهچي سگهيو. هن کي سردار محمد عظيم خان جو جيڪو خطرو درپيش رهيو، تنهن کان سندس آرام حرام ٿيو ۽ ڪاڏو پيتو ڪيس وِهَ ٿي پئي لڳو تہ آئندي الائجي ڇا ٿيدو.

ميرن جي ڪوٽ، تي سردار محمد عظيم خان جو خراسان کان سنڌ ۾ ڪهي اچڻ " ٽنهي ڌرين (سنڌ جي ميرن، شاهه شجاع ۽ سردار محمد عظيم خان) جو پاڻ ۾ ڳالهائڻ، نيٺ ميرن جي صلاح مطابق شاهه شجاع جو پنهنجي مرضيءَ سان لڏياني روانو ٿيڻ ۽ سردار محمد عظيم خان جو واپس خراسان وڃڻ ۽ سنڌ جي ميرن جو دلجاءِ سان خوش ٿي وهڻ شاهه شجاع بنا ڪنهن جهيڙي جهٽي جي جيئن هوا تي سوار ٿي آيو هو، تيئن هوائي ٿي هليو ويو:

ميرن جو قاصد سيد ڪاظم علي شاهه جڏهن خراسان وڃي سردار محمد عظيم خان سان مليو ته ڪيس ريهي ريبي شڪارپور اچڻ تي آماده ڪيائين. سردار محمد عظيم خان ڪي اهي ڳالهيون چڻ خدا ڏياريون. جيئن ڌن دولت جو آسرو مليس، تيئن سندرو ٻڌي پنهنجن ڀائرن ۽ سردارن: سردار دوست محمد خان، سردار شير دل خان ۽ ٻين سرڪردن کي پنهنجي ڪٽڪ سميت، جنهن ۾ چاليهه پنجاهه هزار سوار پيادا ۽ زرهه پوش شامل هئا، اڳيان ڪري ميرن جي ماٺهن سان سنڌ ڏانهن وڌي هليو. جڏهن منزلون هڻندو قلات جي سرحدي هنڌ ڍاڍر (۱) تائين پهتو ته شاهه شجاع سڄي ڳالهه سوچي سردار محمد عظيم خان جي اميرن ڏانهن ڳجهي نموني خط اُماڻيو:

"سردار محمد عظيم خان اچانڪ بيابان ڏانهن نڪري آيل هرڻ وانگي اچي وارد ٿيو آهي. ان باري ۾ اُهي چڱا مڙس ڪيئن ٿا ڀانئن جيڪي پاڻ کي اسان جو خير خواهه چوائيندا اچن ٿا. هاڻ جڏهن ڳالهه هيستائين اچي پهتي آهي، اسان چاهيون ٿا ته اوهان پنهنجي راءِ کان آگاهه ڪريو ته ڪا خبر پئجي سگهي."

هنن جواب ڏياري موڪليو:

" اسان اوهان جا خادم ۽ تابعدار آهيون ۽ اوهان کي بادشاهه جي روپ ۾ ڏسڻ لاءِ

---

(۱) ڍاڍر، سبي کان ڏهه ميل اولهه تي ڳوٺ آهي، جيڪو اُن زماني ۾ سنڌ ۽ بلوچستان جي سرحد ليکيو ٿي ويو. حبيبي

آسائتا رهون ٿا. انهيءَ اوسيئڙيءَ ۾ اسان جون ڏينهن رات اکيون ڪتل آهن. خدا نه ڪري جيڪڏهن سردار محمد عظيم خان اوهان سان هٿ ڳنڍيا ته اسان عين موقعي تي نروار ٿي سندس ساٿ ڇڏي اوهان جا ٻانهن ٻيلي ٿينداسين ۽ اهو شڪار پنهنجو پاڻ اچي اوهان جي ڪوڙڪيءَ ۾ ڦاسندو." (ص: ١٣٣)

شاهه شجاع اهي دمر دلا ڏسي حوصلو جاءِ ڪيو ۽ ميرن جي ڏيان تي آندائين ته صورتحال اجهو هن ريت آهي، اوهان ٿورو صبر ڪريو ته ڇا ٿو ٿئي. خراساني پٺاڻن جو دستور آهي ته جتي دولت جو چمڪو ڏسندا، اُتي جيتن (پروانن) وانگي اچي ڳاهٽ ٿيندا، جنهن هنڌ سٺيي ماني نظر پوندن، اُتي مکين وانگر وجي مارو ڪندا.

هنن (سردار محمد عظيم خان جي اميرن) جوبه اهوئي حال آهي. هيءُ جڏهن ڏسندا ته اسان جو پاسو ڳرو آهي ته هڪدم هن کي ڇڏي اسان جا ٿي بيهندا. اهو لقاءُ سڀي دنيا ڏسندي. آخرڪار حيدرآباد ۽ خيرپور جا سيئي مير: مير ڪرم علي خان، مير مراد علي خان، مير سهراب خان، مير رستم خان ۽ ٻيا هٿيار پنهوارن ۽ تنبن تولانن سان پوري سپاهه سميت سردار محمد عظيم خان سان منهن ڏيڻ لاءِ اچي لاڙڪاڻي رسيا، جتي کي ڏينهن ترسي وري ميان شاهل محمد واري قبي ۾ وڃي منزل ڪيائون.

*

(٢١)

سنڌ جي ميرن جو عقل کان ڪم وٺي شاهه شجاع کي شڪارپور مان پاڻ وٽ گهرائڻ:

سال ١٢٣٦هه/١٨٢١ع ۾ سردار محمد عظيم خان ميرن جي منشا موجب منزلون هڻندو اچي ياڳ(١) (ناڙي) تائين پهتو. جتي معاوضي بابت ميرن سان سندس ڳالهيون ناهه تي نه پهچي سگهيون. سردار محمد عظيم خان جو چوڻ هو ته ڪيس ڪابل کان شڪارپور تائين هڪ هڪ منزل جو هڪ هڪ لک رپيو (جنهن جو اڳ ۾ وعدو ڪيل هو) ادا ڪيو وڃي. اها ڳالهه ميرن کي ڏکي لڳي. سو پويان پير ڪرڻ لڳا. سردار محمد عظيم خان کي اچي شڪ جاڳيو ته ميرن جي اها وعدي خلافي شاهه شجاع جي چرچ تي ٿي رهي آهي، ان ڪري هنن کي جنگ جو دڙڪو ڏنائين: ميرن جنگ جو دڙڪو ٻڌي مصلحت کان ڪم وٺي شاهه شجاع کي آزيون ڪندي شڪارپور لکي موڪليو: "سردار محمد عظيم خان کي ملڪ داري جي مصلحت واري خيال کان خراسان مان، انگريز بهادر جي چُرپُر بابت ڳالهين هلائڻ لاءِ هتي گهرايو ويو هو، پر هن وقت انگريزن جا سفير واپس انگلنڊ وڃي چڪا آهن. ان ڪري هاڻ ڳالهين جي ضرورت نه رهي آهي. هيڏانهن سردار محمد عظيم خان لالچ ۾ منهن وجهي ويٺو آهي ۽ سندس اميرن جو به ساڻس ڪجهه اختلاف نظر اچي ٿو. تنهن هوندي به اسان مرحوم وزير فتح خان جو لحاظ رکندي ساڻس جنگ ڪرڻ نٿا چاهيون. ڇو ته دنيا جي فريب ۾ اچي هروڀرو مسلمانن کي مارائڻ مناسب ناهي. سردار محمد عظيم خان ڪشمير جي دولت ۽ خراسان جي لشڪر تي پيو ٽڙي ۽ ڏاڍائي پيو ڏيکاري پر اسان کي اوهان جهڙي بهادر بادشاهه جي آيل هوندي هن جي ڪا پرواهه ڪانهي. ڪيس ڪٿي اچي ڪنيو آهي جو اهڙا ابتا پير پيو ڪٽي. سندس پرڪارن مان ائين پڌرو پيو ٿئي ته (هن جي پڇاڙيءَ مان) اوهان جي اقبال جو سج اُڀرڻ وارو آهي.

اُميد آهي ته اوهان جلد شڪارپور مان اچي ميان شاهل محمد جي قبي ۾

---

(١) ياڳ: ڍاڍر کان چوٽيهه ميل ڏکڻ طرف جيڪب آباد ڏانهن ايندڙ شاهي رستي لڳ آهي. جتي سردار محمد عظيم خان کي ادائگي جو وعدو ڏنل هو. ـ حبيبي

پهچندا، جيئن اسان اوهان جي خدمت جي سعادت حاصل ڪرڻ جهڙا ٿيون." (ص: ١۴٠)

شاهه شجاع ميرن جون اهي ڳالهيون ٻڌي ڪجهه وقت پنهنجي ليکي سوچيندو رهيو. نيٺ دورانديشيءَ کان ڪم وٺي پهريان پنهنجي حرم کي سامان سميت ميرن ڏانهن ڏياري موڪليائين. ان کان پوءِ شهزادي تيمور کي روانو ڪري هيءُ خط ميرن ڏانهن اُماڻيائين: "اسان پنهنجي حرم کي اوهان ڏانهن ڏياري موڪلڻ کان پوءِ شهزادي تيمور کي به ايڏانهن روانو ڪري چڪا آهيون. بلوچن جي ننگداريءَ ۽ جوانمردي مشهور آهي، جنهن جي اعتبار موجب ائين ڪرڻ ۾ آيو. هاڻ اوهان تي ڇڏيل آهي ته ننگاوتي ۽ مرداڻي مرڪ مطابق اوهان کي ڇا ڪرڻو پوندو. اسان زماني جا حال ڏسي چڪا آهيون. جيڪڏهن اوهان اجا به ڪا اٿائي ڳالهه ڪئي ته ان جي سڄي ذميداري اوهان تي هوندي ۽ ماڻهو به اوهان تي ئي کِلندا." (ص: ١۴١)

ميرن اکيون ٻوٽي پنهنجي روش جاري رکي. هنن کي اها اُڻ تُڻ لڳي پئي هئي ته شاهه شجاع ڪنهن به حالت ۾ شڪارپور جا وڻ ڇڏي وڃي ڪين ٻي ڪا به ڳالهه دل سان ڪانه ٿي اُنڊي.

*

(٢٢)

ميرن جي ستوهه پرڻ تي شاهه شجاع جو شڪارپور مان اُسهڻ، وڃڻ وقت شاهوڪارن کان سندن جند ڇڏڻ جي عيوض ٽيهه هزار رپيا پرائي وٺڻ ۽ ميرن جي ساڻس ويسا گهاتي ڪرڻ:

شاهه شجاع ١٢٣٦هه/١٨١١ع ڌاري ميرن جي بيدلي ڏسي، سندن ميڙ منٿ تي شڪارپور مان هلڻ هارو ٿيو ته پهرينءَ سَٽ ۾ شهر جي شاهوڪارن سيٺ ٽنڌٺمل، سيٺ سيوا سنگهه، سيٺ گلاب راءِ ۽ ٻين ڪي پاڻ وٽ گهرائي ڪاننئن پڇا ڪيائين ته هن وقت اسان جو مهاڏو سردار محمد عظيم خان سان آهي. ٻئي پاسي ميرن جي ٿهوت وڌندي پئي وڃي ته اسان ترت شهر ڇڏڻ جي ڪريون. هوڏانهن قضا الاهي جي ڪا خبر ڪانهي ته اڳتي هلي ڪهڙا ڏينهن ڏسڻا پون! اوهان سدائين اسان جا ساٿاري ٿي رهيا آهيو، ٿي سگهي ٿو ته انهيءَ الزام ۾ سردار محمد عظيم خان اوهان تي ڪا وَٺ پڪڙ ڪري ۽ اوهان اسان کي مهٽي هاب ٻڌايو (سو نيڪ ناهي) اهائي گهڙي اٿو، جيڪڏهن چاهيو ته هتي رهي پئو. ٻي حالت ۾ هتان نڪرڻ جي مرضي هجيو ته ٻڌايو. ان تي شاهوڪارن پاڻ ۾ صلاح ڪئي ته پنهنجي پلاٽي شڪارپور ڇڏڻ ۾ ئي آهي. نيٺ شاهه شجاع کان موڪلائي روهڙيءَ ڏانهن روانا ٿيا. شاهه شجاع موڪل جي بهاني هنن کان ٽيهه هزار رپيا پرائي ورتا. انهيءَ لڏ پلاڻ ۾ هنن جو پيو به ڪيترو نقصان ٿيو، پر ڪو چارو نه ڏسي سمورا سور پيئندي شهر ڇڏي ويندا رهيا. پڇاڙيءَ ۾ شاهه شجاع پاڻ به پيادا ۽ سوار ساڻ ڪري شهر مان نڪري ڪي ڏينهن عيدگاهه ۾ وڃي ترسيو ،جتي ميرن جا ماڻهو اچي ساڻس مليا. انهن سان گڏجي، اتان تڏو پٽيائين ۽ ڳڙهي ياسين تائين رسيو. اوچتو ميرن وٽان پروانو پهتس:

"سردار محمد عظيم خان اسان ڏانهن پنهنجا گماشتا اُماڻيا آهن، جيڪي ڪن مسئلن تي ڪجهه ڳالهائڻ ٿا گهرن. جواب ۾ اسان به اُن ڏانهن پير غلام محي الدين سرهندي ۽ سيد اسماعيل شاهه کي ڏياري مُڪو آهي. (هاڻ ڏسون ٿا) جيڪڏهن هو اوهان جي تابعداريءَ ۾ آيو ته

واھہ نہ تہ اسان (اوھان جي خاطر) پنھنجو سر قربان ڪري رھندا سين. في الحال اوھان جتي آھيو اتيئي رھيا پيا ھُجو، اڳتي وڌڻ جي نہ ڪريو، اسان مڙني ڪنھن نہ ڪنھن نموني سڄي معاملي کي منھن ڏئي وٺنداسين. " (ص: ١٤٧)

ميرن جا اھي حال ڏسي، شاھہ شجاع کي ڪيئي شڪ شبھا جاڳيا. گھڙي حيرت ۾ تہ گھڙيءَ صلاح مصلحت ۾ دل مَن ھٽندو وڃي ميان شاھل محمد جي مقبري پيڙو تيو، جتي ميرن جو لشڪر لٿل ھو. ميرن کي جو اھا خبر پئي تہ مٿينءَ دل سان نواب ولي محمد خان لغاري ۽ سيد ڪاظم شاھہ کي وٺيرڪي پنڌ تائين سندس آجيان لاءِ اُماڻيائون. ھيءُ بہ رڪي منھن سان وڃي اتي رسيا ۽ شاھہ شجاع جي ڪا خاص خاطر تواضع ڪانہ ڪيائون.

ٻئي ڏينھن حيدرآباد جي ميرن مان مير ڪرم علي خان ۽ مير مراد علي خان پنھنجي خاص عملي سان اتي اچي سھڙيا ۽ شاھہ شجاع خوش ٿي ساڻن گڏيو. ڪا گھڙي ڪچھري ڪري ٻئي ڪل خوشي سان ھڪ ٻئي کان موڪلائي پنھنجن خيمن ۾ اچي خلاصا ٿي ويھي رھيا. تنھن کان پوءِ ميرن پنھنجي معتبر منشي خوشيرام کي شاھہ شجاع ڏانھن موڪليو، جنھن ادب سان اچي کيس عرض ڪيو تہ: سردار محمد عظيم خان جي ساٿاري خراساني اميرن ۽ خانن اوھان جي جان نثاري ۽ خدمت گذاريءَ لاءِ جيڪا ھام پئي ھڻئي آھي، سا ڪنھن کان ڳجھي ڪانھي، تڏھن بہ ويجھڙائي ۾ ھنن اوھان سان سنمڪ ٿيڻ جي جيڪا ساک پري ھجي تہ ميرن کي بہ ان کان آگاھہ ڪندا، جيئن ھو انھن جو مطلب ڪيي اصل حقيقت اوھان اڳيان پيش ڪري سگھن. انھيءَ مان سڄي سُڌ پئجي ويندي تہ ھو ڪيتري قدر اوھان سان سچا آھن. " (ص: ١٤٩)

شاھہ شجاع کي ڳالھہ دل سان لڳي ۽ ھن اھي سمورا خط، جيڪي سردار محمد عظيم خان جي ساٿارين کيس لکيا ھئا، گھرائي منشي خوشيرام جي حوالي ڪيا.

اھي خط جڏھن انھيءَ حرفت سان شاھہ شجاع وٽان نڪري وڃي ميرن جي ور چڙھيا تہ ھنن ھڪدم سردار محمد عظيم خان کي سڄاڳ ڪيو تہ اجھو خراساني خانن جا اھي پرڪار اٿو، جو ھڪ پاسي اوھان سان پيا پانھپ واريون ٻوليون ڪن تہ ٻئي طرف شاھہ شجاع کي پيا پنھنجو ڏٽي سائين سمجھن!

هاڻ چگو ائين آهي تہ (سڄي ڳالهہ جي لڳائي چڳائي جاچڻ کان پوءِ) خراساني خانن جي سچ ڪوڙ جو فرق سمجهي سپ ڪجهہ سوچي اوهان اسان سان ايڪي ۾ رهندا ۽ وڏيڪ اهڙي ڪا بہ ڳالهہ نہ ڪندا، جنهن مان اسان جي لاڳاپن تي ڪو اڻ وڻندڙ اثر پوي.

هن روئداد جي روشنيءَ ۾ هر ڪو هيءُ اندازو لڳائي سگهي ٿو تہ سنڌ جا مير (ٽالپور) ڪيئن پنهنجي عقل جي زور تي سردار محمد عظيم خان جي سٽ ۾ پاڻ وٺائيندا پئي آيا. (١)

*

(١) نوٽ: هن ڪان اڳ باب ١٣ توڙي ١٨ ۾ بيان ٿي آيل شاهوڪارن ، سيٺ ٽنڊڻ مل، سيٺ سيوا سنگهہ ۽ سيٺ گلاب راءِ اصل امرتسر پنجاب جا هئا، جن شڪارپور ۾ اچي واپار وسيلي سڄي بازار سميت آسپاس جي وهنوار تي پنهنجي ڌاڪ ڄمائي هئي ۽ شهر جي هُنڊين (بئنڪاري) جو سڄو ڪاروبار هنن جي ئي هٿ وس هو. (تاريخ تازه نواءِ معارڪ باب ١٣ جي حاشيہ جي حوالي سان) -

(۲۳)

سردار محمدعظيم خان جي ساٿاري خراساني خانن جو شاهه شجاع وٽ هلي وڃڻ ۽ سردار محمد عظيم خان کي ميرن واري ڳالهه جي پڪ ٿيڻ، ميرن پاران رستن تي چونڪيون ببهارڻ، جيئن خراساني [افغاني] خانن مان ڪو به شاهه شجاع ڏانهن اچي وڃي نه سگهي:

ميرن پنهنجي حرڪت سان شاهه شجاع وٽان افغانستاني/خراساني خانن جا خط هٿ ڪري پنهنجي ڪارندن ذريعي سردار محمد عظيم خان وٽ پيش ڪيا. هيءَ اجا انهيءَ ڪارگذاريءَ تي ڪنهن ڪارروائي جي اوسيئڙي ۾ رهيا ته ايتري ۾ خالوخان الڪوزئي پنهنجن چار سؤ سوارن سان سردار محمد عظيم خان جي لشڪر مان نڪري وڃي شاهه شجاع وٽ رسيو، جنهن پريندئي ڪيس خلعت سان نوازيو. انهيءَ خالوخان الڪوزئي جي وڃڻ سان سردار محمد عظيم خان کي پڪ ٿي ته ميرن ان باري ۾ اڳواٽ هن کي جيڪي ڪجهه ٻڌايو هو، سو برابر سچ هو. تنهن ڪان پوءِ به سردار محمد عظيم خان جي لشڪر مان خراساني/افغانستاني خانن جا ڪيئي دستا الڳ ٿي شاهه شجاع ڏانهن ويندا رهيا. سردار محمد عظيم خان هنن جا اهي افعال ڏسي اتڪل ڪان ڪم وٺندي باقي رهيل اميرن کي گهرائي ظاهري ڪل خوشيءَ سان هر هڪ جي هٿ ۾ اهي خط ڏنا، جيڪي ڪيس (شاهه شجاع وٽان هٿ آيل) ميرن (ٽالپورن) وسيلي وصول ٿيا هئا. هيءَ جڏهن خط ورهائي واندو ٿيو ته سڀني کي چوڻ لڳو: شاهه شجاع هندستان مان ڪيڏ ڪري هيءَ خط اوهان جي پاران لکرائي انهن تي مُهر هڻي ميرن جي حوالي ڪيا هئا ته جيئن انهيءَ دُلبي سان هو اسان جي ماڻهن ۾ ڏڦيڙ (تفرقو) پيدا ڪري.

خراساني/افغانستاني خانن جڏهن اکين سان پنهنجا هٿ اکر پڙهيا ته پنهنجي ڪئي تي پشيمان ٿي چوراٿين نگاهن سان هڪ ٻئي کي گهورڻ لڳا ۽ اک ڇنڀ ۾ هڪ ٻئي پنيان پاسيرا ٿيندا وڃي پنهنجن تنبن پيڙا ٿيا. هنن جي اندر ۾ وسي ويو ته اها باهه سنڌ جي ميرن جي ئي ٻاريل آهي، جيڪي پاڻ کي شاهه شجاع آڏو سرخرو ڪرڻ ٿا چاهين.

ميرن جي انهيءَ جُٽ جو نتيجو نيٺ اهو نڪتو جو خراساني/افغانستاني خانن هن ڪان اڳ شاهه شجاع جي پاسي جيڪا رجوعات رکي هئي سا بلڪل بند ڪري ڇڏيائون.

سردار محمد عظيم خان جيتوڻيڪ خراسان کان وٺي ڪابل قنڌار تائين ڪُل افغانستان تي قابض هو ۽ جيڪي گهري ها سو ڪري پئي سگهيو، تڏهن به ڪنهن کي ڪا سزا نه ڏنائين. پر جي ڏئي ها ته به هن تي ڪا ميار نه هئي.

اهڙيءَ ريت سنڌ جي ميرن جي ڪارگذاري پوريءَ طرح ڪارگر ٿي ويئي، جن انهيءَ هوشياريءَ سان سردار محمد عظيم خان کي پنهنجي آڻ تان لاهي جنگ جو خطرو ٽاري ڇڏيو ۽ ماڻ ميڻ ۾ سردار محمد عظيم خان کي سموري خرچ ڪاپار ۽ ڍل جي ادائگي سان راضي ڪري وڃي پنهنجي مقصد ۾ پار پيا.

پڇاڙيءَ ۾ سردار محمد عظيم خان جي صلاح سان، ميرن انهيءَ حڪم تي سيني رستن مٿان چوڪيون قائم ڪيون ته سردار محمد عظيم خان جي لشڪر مان ڪوبه پيادو يا سوار ڀڄي وڃي، شاهه شجاع وٽ پناهي نه ٿئي. جيڪڏهن ڪو ائين ڪري ته ان کي اتيئي پورو ڪيو وڃي. جيئن آئندي ڪوبه اهڙو قدم نه کڻي سگهي.

انهن چوڪين قائم ٿيڻ کان پوءِ ميرن جي ماڻهن ڪيترن سوارن ۽ پيادن کي (جيڪي سردار محمد عظيم خان جي لشڪر مان ڀڄي ٿي نڪتا) قتل ڪري ڇڏيو. جڏهن شاهه شجاع کي خبر پئي ته ڪاوڙجي ميرن کي چوائي موڪليائين ته: اوهان جيڪي ڪري رهيا آهيو، سو ڪنهن به مروت وٽان نه آهي. توهان جا ماڻهو خراساني [افغانستان]جي خانن کي قتل ڪري اهو ظاهر پيا ڪن ته اوهان وٽ رتيءَ ماتر خلوص ڪونه رهيو آهي. اوهان جي اها روش ڏسي اسان کي اچرج پئي لڳي ته اوهان ڪهڙي آڌار تي دوستيءَ جو دم هڻي رهيا آهيو؟

ميرن جواب ڏنو ته: اسان جي چوڪين جا ماڻهو هر روز بدلبا رهن ٿا، جيڪي وحشي (بُوش) بلوچ آهن، انهن کي پنهنجي شناس به ڪانه هوندي آهي، جنهن ڪري ايذيون ارڏايون ڪندا رهن ٿا. بهرحال اڳتي لاءِ انهن کي سمجهايو ويندو ته ڪنهن به خراساني/افغانستاني خان کي قتل ڪرڻ کان باز رهن.

سنڌ جي ميرن باهرين خاني شاهه شجاع سان سنمڪ ٿيڻ جي ٿي ڪئي ته اندروني طرح سردار محمد عظيم خان سان به پورا پوندا ٿي آيا. هنن کي هر حالت ۾ پنهنجي مطلب سان ڪم هو ۽ هر گهڙي پنهنجي مراد ماڻڻ جا خواب لهندا ٿي رهيا.

هڪ ڏينهن ڇا ٿيو جو سردار شيردل خان جي حملي جا افواهه (هاوائا) هُلي ويا،

تہ هو اجهو تہ پنهنجي اتاهہ لشڪر سان اچي ميرن مٿان ڪڙڪو ڪري.... اهو ٻڌي ميرن جي لشڪرين ۾ اچي ڦڙڦوٽ پئي. نيٺ سڄو لشڪر بنا ڪنهن اجازت ۽ حڪم جي گهوڙن تي چڙهي ڀڄڪارا ڪندو سردار شير دل خان جي مقابلي لاءِ نڪري پيو. هيڏانهن رڳو مير صاحب ڪن خاص ماڻهن سان اڪيلي تنبن ۾ رهجي ويا. ڪين پنهنجي لشڪرين جي بيوقوفيءَ تي ڏاڍي خار پئي آئي تہ ڪيئن ڪنهن اطلاع ۽ اجازت بنا اهو ڪڏو ڪم ڪيائون. هاڻ خبر ناهي تہ الائي ڇا ٿيندو؟

هنن کي اها ڳڻتي بہ هئي تہ متان سپاٽي شاهہ شجاع پنهنجيءَ تي اچي هن موقعي جو فائدو وٺي چڙهائي ڪري ۽ اسان ٻيٺي ڏچي ۾ اچي وڃون. سو رات ڏينهن الاهي امان جو ورد ڪندا ٿي رهيا. اهو حال ڏسي شاهہ شجاع جي بهادر ۽ سرڪردي امير نور محمد خان الڪوزئي، شاهہ شجاع کي پڙڪائڻ جي ڪئي تہ اجهو ميدان صاف لڳو پيو آهي، ميرن هميشہ اوهان سان زيادتيون پئي ڪيون آهن. هاڻ ڇو نہ مٿن هلان ڪئي وڃي. هونئن بہ اڪيلا رهجي ويا آهن. اهڙي مهل وري ورلي هٿ اچي.

شاهہ شجاع وراڻيو: اسان جو اهو مرڪ نہ آهي تہ اهڙي قسم جون ڳالهيون سوچي انهن تي عمل ڪريون. اسان پاڻ ڏوجهرن ۾ آهيون، ڪهڙي خبر تہ ائين ڪرڻ سان اسان تي ئي ڪا آفت اچي ڪڙڪي پوءِ نہ هيڏانهن جا رهون نہ هوڏانهن جا! مرد اهو آهي جو پڇاڙيءَ تي نظر رکي.

هو اجا انهيءَ ويچار ۾ هو تہ ميرن جو لشڪر بہ سهڪندو گهوڙا ڊوڙائيندو واپس وريو ۽ ڦوندڻ ۾ پرجي هر ڪو پنهنجي ليکي لپاڙون هڻندو رهيو. نيٺ پنگ جون جمنيون(۱) ڇپن تي چاڙهي سيني وڃي آرامي ٿيا.

سردار شير دل خان جي حملي جا افواهہ ڪوڙا نڪتا تہ ميرن بہ سامت جو ساهہ کنيو. ڪين جيڪي خطرا خيال ۾ هئا اهي سڀ دور ٿي ويا. انهيءَ هوڙهيائي تي لشڪر جي اڳواڻن کي گهٽيئي لعنت ملامت ڪيائون تہ خدا مڙني خير ڪيو نہ تہ اوهان بہ حد ڪري ڇڏي هئي. حقيقت بہ اها هئي تہ ميرن کي بچائڻ واري بچايو، تنهن هوندي بہ هنن سان جيڪا ٿي چڪي ان هنن جا تيئن ڪڙڪائي ڇڏيا هئا. بهرحال:

دوست ساٿي آهي تہ دشمن ڇا ٿو ڪري سگهي
هو سڀ کي پنهنجي پاڇي ۾ پناهہ ڏيندڙ آهي.

*

(۱) اصل عبارت: پيالہ هاي زمرد گون ۽ ساني پنگ جا پيالا. • مترجم

(٢٤)

سنڌ جي ميرن جو سردار محمد عظيم خان سان صلح ڪرڻ ۽ شاهه شجاع کي درياهه ٽپائي پار پهچائڻ:

سنڌ جي ميرن ١٢٣٦هه/ ١٨٢٠ع ۾ پنهنجي اورچائي ۽ شاهه شجاع جي راضپي سان، حرجن خرچن سان گڏ ڍل ڪي ڍال بٺائي سردار محمد عظيم خان کي پنهنجي پاسي ڪيو. هوڏانهن خود شاهه شجاع اندروني چڪتاڻ جي ڪري بي مزي ٿي چڪو هو. هن سان ميرن جيڪا ٿي ڪئي، تنهن تي ڪيس ڏاڍو افسوس پئي ٿيو. ميرن جڏهن ڏٺي وٺي سردار محمد عظيم خان سان صفائي ڪئي ته ساڻس ملاقات لاءِ سوچيائون، جيئن رهيل معاملا به طئي ٿي وڃن. ليڪن سردار محمد عظيم خان پنهنجي اميرن (خراساني/افغاني خانن) جي بي اعتباريءَ سبب ميرن جي ملاقات لاءِ تيار نه ٿيو. هنن کي چوائي موڪليائين ته جيستائين شاهه شجاع درياهه پار ڪري هُن پر نه ويندو، تيستائين پنهنجي ملاقات ممڪن ناهي. اوهان به اهڙو خيال دل ۾ نه آڻيو. ميرن انهيءَ تي اوڏي مهل پنهنجن ماڻهن کي هيءُ نياپو ڏئي شاهه شجاع ڏانهن اماڻيو ته: اسان مرحوم وزير فتح خان جي عذر خواهي لاءِ سردار محمد عظيم خان وٽ وڃڻ ٿا چاهيون، پر هو اوهان جي خطري کان ملاقات ڪرڻ نٿو گهري. اوهان جيڪڏهن پلاڻي ڪري ميان شاهل محمد جي مقبري مان نڪري درياهه جي هن پر هليا وڃو ته نهايت مناسب ٿيندو. اسان مرحوم فتح خان جي عذر خواهي کان پوءِ ساڳيا خادم ٿي رهنداسون جهڙا آهيون. ائين ڪرڻ سان سيني ڪلفتون ۽ ڪدورتون هڪ ٻئي جي دلين تان ميسارجي وينديون. اسان ته هونئن ئي اوهان جي تابعداري ۾ آهيون. اميد اٿئون ته اڳتي هلي سردار محمد عظيم خان به اوهان جي فرمان هيٺ هلڻ جي ڪندو. شاهه شجاع کي خبر هئي ته مير ڪنهن نه ڪنهن بهاني ڪيس ٽيڙ ڏيڻ ٿا چاهين ته جيئن هڪ جاءِ تي هيڪاندو نه هجي، ان ڪري درياهه پار ڪرڻ تي تيار ٿيو ۽ نيٺ وڃي هن پار رسيو. ميرن هن سان جيڪو سلوڪ پئي ڪيو، تنهن کي سارينديِ هر گهڙيءَ افسوس ڪندو ٿي رهيو پر حالتن اڳيان مجبور هو!

*

(٢٥)

ميرن جي سردار محمد عظيم خان سان ملاقات ۽ ٻنهي طرفان هڪ ٻي جون دعوتون ڪرڻ:

شاهہ شجاع ميرن جون بيوفايون سارينديو وڃي درياهہ جي پرينءَ پر پهتو تہ ميرن ميدان صاف ڏسي، وڃي سردار محمد عظيم خان سان ملاقات ڪئي. ٻئي ڌريون دل کولي هڪ ٻئي جي خوش آمد برآمد ۾ لڳي ويون.

ميرن پهريان مرحوم وزير فتح خان جي عذر خواهي ڪئي تہ سردار محمد عظيم خان دستور موجب ميرن کي شاناثتي دعوت ڏني، جنهن ۾ هر قسم جا طعام قمام ۽ ٻيا رنگ موجود هئا. ان ڪان پوءِ ميرن جو وارو آيو، هنن جيڪي پاڻ سان آندو هو، سو سردار محمد عظيم خان جي خدمت ۾ پيش ڪيائون.

سردار محمد عظيم خان پاران ميرن جي آڏو جيڪي مال موجود ڪيا ويا اهي اهڙا تہ عجيب ۽ اڻ لڀ هئا، جو ميرن ڪڏهن اکين سان ڏٺا ئي ڪونہ هئا. ڪاڏي ڪان پوءِ ڳائڻين ڳات اُپا ڪيا، جن محفل کي ڪيف ۽ سرور ۾ آڻي ڇڏيو. خاص ڪري ڪشميري لال پرين تہ وڻ ئي وڃائي ڇڏيا. انهيءَ شوق فرمائڻ ڪان پوءِ مير اچي تنبن ۾ قراري ٿيا. ٻئي ڏينهن وري ميرن سردار محمد عظيم خان جي مهمانيءَ جو بندوبست ڪيو، جنهن لاءِ ناهہ نوهہ سان مجلس قائم ڪرڻ ۾ آئي. انهيءَ موقعي تي سنڌ جي خاص ۽ خوشبودار خوراڪ "پلو" اهڙي ريت پچائي تيار ڪيو ويو. جو ڪنهن چواڻي: مڇيءَ جي جهلڪ ڏسي، ماڻهن ڪان چنڊ جي چمڪ وسري وئي.

اهو مصالحدار پلو، جڏهن سردار محمد عظيم خان اڳيان آندو ويو تہ سندس وات پاڻي ٿيڻ لڳو. جڏهن سيني پلو کائي پيٽ پريو تہ سردار سان گڏ سندس امير ۽ پائر ڪا مهل پنهنجي چپن تي جيڀ ڦيريندا، چاٻا ڪندا رهيا ۽ پلي جي ساراهہ ڪندي نٿي ڍاپيا. آخر ناچ ڳاني ڪان پوءِ ائين چوندا مجلس مان اٿندا ويا:

"ڪٿي چنڊ، ڪٿي محبوب جاڳل، ٻئي پيا جرڪن پر هي ڪٿي ۽ هُو ڪٿي؟"

ميرن جي دعوت بيشڪ پلي، پر تڏهن بہ سردار محمد عظيم خان جي دعوت جو مٽ ڪٿي؟ ٻنهي ۾ گهڻو تفاوت هو. بهرحال، ميرن سردار محمد عظيم خان سان گڏ

ڪائي پي عيش ڪري پاڻ ۾ وعدا وعيد پورا ۽ پختا ڪيا، ويتر جو هڪ ٻئي کي شاهي سوکڙيون پيش ڪيائون ته هڪ ٻئي جا گهاٽا يار بڻجي پيا.

اهي سوکڙيون لڳ ڀڳ لک رپئي جون هيون، جيڪي ميرن پاران سردار محمد عظيم خان ۽ سندس اميرن، پائرن کي ڏنيون ويون. تنهن کان سواءِ لشڪر جي خرچ پکي لاءِ به ٻارهن لک الڳ ڏيڻا ڪيائون. موٽ ۾ سردار محمد عظيم خان ميرن کي پوشاڪون پهرائي مانائتو ڪيو ۽ هنن پنهنجا وڪيل مقرر ڪري موڪل ورتي.

هڪ پاسي حيدرآبادي مير جهمپٽين ۾ (۱) چڙهي درياهه اورانگهي هليا ته ٻئي طرف خيرپور جي ميرن پنهنجي ماڳ ڏانهن رخ رکيو ۽ هوڏانهن شاهه شجاع درياهه جي پرينءَ پڪ ميرن جي بيوفائي ۽ ڊڊائي تي وٺ ڪائيندو ٿي رهيو، پر وريس ڪي به نه ٿي. نيٺ نااميديءَ جي عالم ۾ اتان هلي درازن ۾ اچي دڳو دمائي فقير ميان قبول محمد(۲) جي در تي اچ وڃ ڪرڻ لڳو، جتي پڳهار جي سوال تي سندس سپاهه جو ساٿس ٽڪر ٿي پيو. پاڻ پنهنجي پريشانيءَ ۾ هوندي ئي پورو ٿي چڪو هو، وري جو مٿان هيءَ مصيبت نازل ٿيس ته سپاهه کي تڙيون پٽائيندي پڳهار ڏئي پَلو آجا ڪيائين. پوءِ پنهنجون کي توبون خيرپور جي والي مير رستم خان وٽ امانت رکي اتان جيسلمير جو گس وٺي لڏياني ڏانهن لڏو ڪٽي هليو. واٽ تي اَن پاڻي جي اڻاوت ۽ اڻاٺ تنهن کان سواءِ موتمار گرمي، جنهن کان صفا ڦاڻءِ (هلاڪ) ٿي پيو، تڏهن به وڃي ماڳ رسيو.

*

---

(۱) جهمپٽي (Jhampti) ننڍي ٻيڙي، جيڪا خاص ڪري ميرن جي سواري لاءِ هوندي هئي. انهيءَ جي رفتار به تکي چئني وڃي ٿي.

(۲) فقير ميان قبول محمد ڏ سو تعليق ـ

(٢٦)

ميرن جي مصالحت کان پوءِ سردار محمد عظيم خان جو شڪارپور اچڻ، اتان ٻل اڳاڙي خراسان/افغانستان/وڃڻ:

ساڳي سال جڏهن شاهه شجاع لڏياڻي روانو ٿي ويو ۽ ميرن به پنهنجي ماڻهن ڏانهن موٽ ڪاڏي ته اچانڪ سردار محمد عظيم خان اچي شڪارپور ۾ ٽڪاءُ ڪيو ۽ شاهي باغ ۾ لهي رات ڏينهن ڪشميري ڳائڻ وڄائڻن جي ناچ ڳاني، شراب ڪباب جي شغل ۽ عيش عشرت ۾ لڳي ويو.

ٿورن ڏينهن کان پوءِ ميرن وٽان ڍل اڳاڙي شهر مان پڇي ويل شاهوڪارن کي چنيون لکي اڳاڙي لاءِ زور ڀريائين، پر انهن پنهنجي عاقبت ۽ جان مال جي خوف کان شهر ۾ اچڻ کان لنوائڻ جي پٺي ڪئي ۽ جواب ۾ حيلا بهانا ڪندا ٿي رهيا. آخر سردار موصوف کي راضي ڪرڻ لاءِ ڪي معتبر ماڻهو ڏانهنس موڪلي سندس خدمت گذاري ڪيائون.

سردار محمد عظيم خان سڀ ڪم لاهي ڪڇيءَ جي رستي کان خراسان [افغانستان] اسهيو ۽ شڪارپور جي پچر ڇڏيائين(١). وات تي پاٽيءَ جي اٿاٽ جي ڪري سندس سپاهه تڪرن ۾ ورهانجي وڏي مشڪل سان وڃي پار پيو: تڏهن به انهيءَ مصيبت دوران هن جا ڪيئي ماڻهو ضايع ٿي ويا ۽ ڪيترا گهوڙا مري ويس. شڪارپور ڇڏڻ کان پوءِ هتان جي انتظام هلائڻ لاءِ سردار شير دل خان کي مقرر ڪري ويو، جنهن جي بهادري، بلند همت ۽ عدالت سخاوت جا قصيدا شاعرن جي لکڻ کان مٿي هنا. هن جيئن شڪارپور جي حڪومت سنڀالي ته بلوچ ڌاڙيوالن ماڻهن جي لٽ ڦر تي اچي سندرو ٻڌو ۽ شهر جي دروازن تان چڙهايون پئي ڪيائون.

سردار شير دل خان رمضان جي مهيني ۾ سخت گرمي ۽ روزي جي تڪليف هوندي به ايماني غيرت ۽ شجاعت سان انهن جون پاڙون پٽيندو رهيو. جتي به انهن بدڪارن جو پرو ٿي پيو اتي هيءُ باز وانگي پهچي ڪين جهڙپ ڏئي شڪار ڪندو ٿي

---

(١) جيڪب آباد ۽ سبي جي وچ واري ايراضي کي 'ڪڇي' سڏبو آهي. جيڪا اتر طرف سائيڪو ميلن جي وٿيءَ تي آهي ۽ ريل به ايڏانهن وڃي ٿي.

رهيو. انهيءَ مارا ماريءَ ۾ ڪيترن رهزنن جا ڏڏ سسيءَ ڪان ڌار ٿي ڪيائين ته ڪن ڪي جيئرو ڪڙي قابو ڪندو ٿي آيو. ان لاءِ حڪمراني جي قانون ۽ سياست موجب هر قسم جي سختي اختيار ٿي ڪيائين. نتيجو اهو نڪتو جو انهن ارڏن مان ڪنهن کي ڪر مٿي ڪڻي ٻيهر ڪنهن به ڪارستاني جي همت نه پئي ٿي. ائين خدا جي خلق کي سک ۽ آرام نصيب ٿيو. اهڙي به ترين انتظام جي ڪري ماڻهو نهايت امن ۽ سلامتي سان اوسي پاسي اچڻ وڃڻ لڳا. سردار موصوف ستن اٺن مهينن تائين شڪارپور جو انتظام سنڀاليندو رهيو ۽ عدل انصاف تي عمل پيرا رهي شڪارپور جي رعايا جي پرگهور پئي لڌائين ۽ هر ڪنهن سندس عدل انصاف ۽ رعيت پروري جي ساراهه ٿي ڪئي.

ان ڪان پوءِ سردار رحمدل خان کي قنڌار ڪان گهرائي شڪارپور جو حاڪم مقرر ڪيو ويو ۽ سردار شير دل خان پنهنجو عهدو ڇڏي خراسان/افغانستان وڃڻ جي تياري ڪئي. پنهنجي روانگي وقت سردار شير دل خان مون (مؤلف) کي به خراسان، افغانستان وٺي هلڻ لاءِ خيال ڏيکاريو، پر مون کي جيئن ته پيءُ ماءُ جي رضامندي کپندي هئي، ان ڪري نه وڃي سگهيس. پوءِ جڏهن ماءُ پيءُ وٽان اجازت مليم ته سردار موصوف جي حڪم جي تعميل ۾ تيار ٿيس.

اٺون ڪيترن مهينن ڪان پوءِ خراسان/افغانستان وڃڻ لڳس، جيتوڻيڪ هتي سردار رحمدل خان پاران مون کي شڪارپور ۾ رهڻ لاءِ زور پريو ويو ته به مجبوري هئي جو مرزا عطا محمد خان قنڌاري، جيڪو فصاحت، بلاغت، سخنوري توڙي نڪته پروري ۾ بي مثال هو، تنهنجي موجودگي هتي ترسڻ مناسب نظر نٿي آيو.

مرزا عطا محمد خان قنڌاري، جيڪو سردار مذڪور سان مرزائي جي عهدي تي آيو هو، تنهن مون کي چيو هو ته اڄڪلهه حڪومت ۾ ڪي اهڙا اڪين ٻوٽ موجود آهن، جيڪي ڪنهن جو قدر ڪري نٿا ڄاڻن، انهيءَ حالت ۾ اوهان (مؤلف) جو هتي ترسڻ ٺيڪ نه ٿيندو، ويتر جو اسان هيترا سارا خرچ ڪاپار ڪري ۽ مسافري جون سختيون سهي خراسان/افغانستان ڪان هت اچي پهتا آهيون ته اوهان جي رهڻ ڪري هرو ڀرو نقصان ۾ پنجي ويندا سين.

جيتوڻيڪ هر ڪنهن جو رزق خدا تي آهي ته به ناحق ڪنهن جي راهه ۾ رڪاوٽ وجهي، پنهنجي نفس جي هوس پوري ڪرڻ لاءِ ٻئي جي روزي تي لت ڏيڻ همت ۽ مروت جي ريت ڪان پري سمجهي، مون مرزا صاحب جي راءِ رکي ۽ پنهنجي قسمت موجب داڻي پاڻي جي ڇڪ سبب روانو ٿيس، جيئن چوندا آهن ته داڻي پاڻي جو آهو، لوهي

قيد ڪرڻ کان وڌيڪ سگهارو هوندو آهي. انهيءَ لاچار کان شڪارپور ڇڏي قنڌار وڃڻ جي ڪيم. ان سفر لاءِ اتفاق سان اهو سهو پيدا ٿي پيو جو ڪو عرصو اڳ شاهه شجاع پنهنجي سپاهه مان ڪي پيادا روهيلا، هندستاني ۽ تلنگانه جا سپاهي هٽي رهائي ويو هو، اهي سردار شير دل خان جي خواهش موجب عبدالصمد خان سان گڏ خراسان[افغانستان]پئي ويا، مون ڪي به انهن سان گڏ اماڻيو ويو(١). آءٌ ساڻن گڏجي منزلون هٽندو نيٺ قنڌار پهچي نائب صاحب جو سلامي ٿيس. اتي منهنجي پهچڻ جي دير هئي، بس پوءِ ته مون لاءِ مسافر نوازي، قدرداني ۽ مهمانداري جي وٽ وٺان لڳي ويئي. مون ڪي پنهنجي محسن جي مرضيءَ موجب قسمين قسمين مهربانين ۽ نوازشن سان نوازڻ جون تياريون ٿي ويون ۽ هن عطائي تي ايترين عطائون ٿيڻ لڳيون جو ڳالهه ڪري نٿي سگهجي. مون ڪي بروقت حمام ڏانهن اُماڻيو ويو، جتي مالشين هٿن، پيرن وغيره جي مالش، بدن تان مهٽي مير صفا ڪرڻ ۽ حجامت لاهڻ ۾ ڪابه ڪسر ڪانه رهائي. ان سان گڏ هر گهڙيءَ "صحت حمام" جا وٽندڙ گفتا ورجايا پئي ويا، جن ويتر هيانءَ پئي ٺاريو. انهيءَ چيٺ چاڪريءَ ۾ منهنجا عضوا، جيڪي مسافريءَ جي ڪري ميرا ڳپ ٿي چڪا هئا ۽ ٽڪ کان چرڻ پرڻ جي نٽي ڪيائون، تن ۾ چڻ ٻيهر ساهه پئجي ويو ۽ مان اهڙو تازو توانو ٿي پيس جو پاڻ ته هينئر ماءُ جي پيٽان پيدا ٿيو هيس. منهنجي بدن ۾ ڪوبه ٿڪ يا ماند ڳائي جو اثر باقي نه رهيو.

حمام هلندي ٿوري جهٽ ڪپڙن لاهڻ واري ڪمري ۾ آرام ورتم ته جيئن حمام جي ٻاڦ بدن جي چوڏاري وري رهيو ڪهيو روڳ به لاهي ڇڏي. پڇاڙيءَ ۾ مون کي مصريءَ جو شربت بيد مشڪ جي عرق سان پياريو ويو ۽ نائب صاحب وٽان عطا ٿيل پوشاڪ پهرائي ويئي. ان کان پوءِ آءٌ جناب نائب صاحب جي خدمت ۾ حاضر ٿيس، جتي دعوت جو انتظام هو. انهيءَ دعوت ۾ مون لاءِ ايترا طعام آندا ويا جو انهن جي واکاڻ لکڻ کان ٻاهر آهي.

اهڙيءَ ريت ڪيترا ڏينهن منهنجي مربي نائب ملا مؤمن خان جا مون تي اڪيچار احسان هلندا رهيا ۽ هر روز منهنجي وندر جا جتن ٿيڻ لڳا. ڪڏهن اولياءُ ڪرام جون زيارتون پئي ڪيم ته ڪڏهن خراسان[افغانستان]جي معززن سان ڄاڻ سڃاڻ ٿي ڪرائي ويم ته ڪڏهن وري اهل ڪمال طبقي سان ملاقاتون پئي ٿيم. ڪچهريون هلندي دوستن جا منڊا ٻول ٻڌي اهڙي مناڻ ٿي محسوس ٿي، جنهن جي پيٽي ڪانه هئي.

---

(١) ڏسو تعليق نمبر ١٩.

هيڏانهن سنڌ ۾ وري ڇا رکيو هو، نه ڪٽڪ جي ماني نه زبان مڙساٽي، اها به ڪا ڳالهه آهي؟ (سنڌ ۾) هڪ ته ڪٽڪ جي اٽان ٻيو مڙساٽي زبان جي اڻ هوند. سنڌين جي ماني جواري (جوئر جي) ۽ سنڌن روڀو خواري، هتي سڀ علم ڪمال کان عاري ۽ سنڌن طبيعت ۾ حسد ۽ ڪينو باري!

نائب ممدوح سردار شيردل خان اڳيان نيابت ۽ ڪارمختاري جي عهدي تي مامور هو، جن مان ڪار مختاري وارو عهدو منهنجي اختيار ۾ آيو ۽ مان خدا جي فضل سان انهيءَ انتظار ۾ لڳي ويس. مون کان اڳ انهيءَ عهدي تي مرزا احمد خان مقرر ٿيل هو. مون جڏهن سندس جاءِ والاري ته هن مون سان ڏاڍو سهڻو سلوڪ رکيو. جيتوڻيڪ دنيا بيوفا آهي ۽ بغض، دشمني کان پالهي نٿي رهي، تنهن هوندي به مرزا احمد خان پنهنجي چڱمڙسي جي ڪري ان حالت ۾ جو آءٌ سندس مسند جو مالڪ ٿي چڪو هيس، مون سان ڏاڍو سهڻو رويو رکندو آيو ۽ ڪڏهن به ڪنهن تيسي ۾ اچي مون سان ڪا ابتي روش روا نه رکيائين، نه وري ڪنهن ڳالهه تان منهن ۾ ڪو گهنج وڌائين. بلڪ سدائين مِٺ محبت سان هلي منهنجي دل کي پنهنجو شيدائي بڻائيندو رهيو ۽ منهنجي رضاجوئي ۾ ڪين ٿي گهٽتايائين.

آفرين آهي اهڙي نيڪدل انسان تي ۽ خدا جي مٺس ۽ سندس پيءُ ماءُ تي رحمت هجي جيڪو هن دور ۾ جنهن ۾ حسد ۽ ڪيني وارن جي ڪا به ڪمي ناهي، هن خاڪسار (مؤلف) سان هر وقت ۽ هر حال ۾ محبت ۽ شفقت سان هلندو آيو، جيڪو هن جي حسن اخلاق جو ڪمال آهي.

زمانو ڪٿي ڪهڙو به بيوفا ڇو نه آهي ته به چڱن ماڻهن کان خالي نٿو ڏسجي. جن جي نيڪي ۽ مردانگي جا قصا يادگار جي حيثيت رکن ٿا. ڪنهن چواڻي:

هتي نه محفل نه ساقي نڪي پيمانو رهندو،
پر مهر ۽ مروت جا افسانا ئي باقي رهندا.

بهرحال آءٌ نائب موصوف جي نوازشن ۽ عنايتن سان گڏ ان جي ڀائٽي عاليجاهه طرهه باز خان جي قدرداني جي ڪا به صفت ۽ ساراهه ڪري نٿو سگهان، جيئن چوندا آهن ته: "هي اهو درياهه ناهي، جنهن کي ڪو ڪنارو هجي!"

خدا شاهد آهي ته مون به جيئن چنجي تيئن پنهنجو مرم پٽي رکيو. مختارڪاري جي دور ۾ مون سردار شير دل خان جي عملي ۽ سپاهه جي پگهارن ۾ به لک چاليهه هزار رپيا پٽي ڏنا ورتا. ليڪن مون کان نائب صاحب اهو ڪڏهن به نه پڇيو ته اهي ڏوڪڙ ڪهڙي نموني خرچ ڪيا ويا ۽ ڪنهن ڪنهن کي ڏيڻ وٺڻ ۾ آيا. اهڙيءَ ريت

مون تي ڪلي اعتبار رکيو ٿي ويو ۽ مون بہ سھٽي نموني ٿي نباھ ڪيو:

دولت جي امانت درحق اڍنگي ماڻھو جي راھ ناهي،

ڏنگو تير ڪڏھن بہ پوري نشاني تي نٿو لڳي.

مون پوري امانت ۽ ديانت داريءَ سان جيڪو ڪار مختاري جو خاص اصول آھي، ڪابہ هيٺ مٿاهين نہ ڪئي، ايتري قدر جو هڪڙي ڪوڏيءَ جي خيانت بہ مون کان ڪانہ پڳي.

”جيڪو شخص چڱيءَ طرح حق نمڪ ادا نٿو ڪري،

سو ڪنھن بہ پاسداريءَ لائق نٿو ٿئي.“

انھيءَ چوٽيءَ تي عمل ڪندي مون قنڌار ۾ پورا بہ سال نائب موصوف ۽ سردار شير دل خان جي خدمت ۾ گذاريا ۽ ڪار مختاري جو عھدو توڙ رسايم.

ان کان پوءِ جڏھن شھزادو ڪامران هرات مان قنڌار تي چڙھي آيو ۽ سردارن جي سائس چڪري شروع ٿي تہ بہ آءٌ سائن گڏ هيس. انھيءَ دوران جيڪي جنگي واقعا درپيش ايندا رهيا، تن کي تفصيل سان لکي (اڳتي) پيش ڪجي ٿو.

*

(٢٧)

شهزادي ڪامران جي قنڌار تي ڪاهه - هن جو فراهه جي قلعي ۾ داخل ٿيڻ ۽ سردارن جو ڪانئس قلعو واپس وٺڻ:

سال ١٢٣٨هه/١٨٢٣ع جي جمادي الثاني مهيني تائين مٿي ذڪر ڪيل سردارن قنڌار ۾ عيش آرام سان وقت پنهنجي گذاريو. ڪڏهن عام ماڻهن ۽ واپارين سان مڙئي ڪانه ڪا چور پچور به ڪندا ٿي آيا، خاص ڪري سندن مامو خدا نظر خان جنهن قنڌار جي نظامت پئي هلائي، خدا ترسي کان پري رهي، رعايا توڙي تاجرن سان تعديون ڪندو ٿي آيو، جنهن ڪري چوڌاري ان جي خلاف دانهوڙ متل هئي. چوندا آهن ته:

جڏهن ڪنهن کي آزارين ته،
بدلي کان بيخبر نه رهجانءِ،
ڇلو ته آزاريل جي هڪ آهه،
سو ترارين برابر هوندي آهي!

انهيءَ دوران اوچتو خبر پئي ته شهزادو ڪامران قنڌار تي ڪاهڻ لاءِ، هرات کان پوري اتالي ۽ جنگي ساز سامان سميت پنهنجي شهزادي جهانگير کي سندس مامي وڪيل خان ۽ مهولي خان سان، هرات ۾ رهائي، فراهه جي قلعي تي اچي ڪڙڪيو آهي، جتي وڏيڪ لشڪر گڏ ڪري اڳتي وڌڻ جا سانباها پيو ڪري.

اهو احوال گلزار خان باميزئي جيئن جو تيئن قنڌار جي سردارن ڏانهن موڪليو ته اجهو شهزادي ڪامران هيئن قنڌار تي قبضي ڪرڻ جي تيارين ۾ لڳو پيو آهي؛ جيڪڏهن ان جو جلد ڪو اپاءُ ڪرڻ ۾ نه آيو ته پوءِ اوهان کي ڏاڍي ڏکيائي ٿيندي. اهو ٻڌي سردارن بنا ڪنهن ويرم جي جوابي ڪارروائي جي سنبت ڪئي، جنهن ۾ سردار ڪهندل خان، پردل خان، شير دل خان ۽ پين عبدالله خان (عبدالرحمان خان) اچڪزئي ملا مؤمن خان غلزئي، رمضان خان هوتڪي، هوت خان (عزت خان) غلزئي، يونس خان بارڪزئي، تاج محمد خان بارڪزئي، مرزا احمد خان عملي باشي وغيره سان گڏجي ٽي هزار سوار پندرهن سو پيادا (روهيلا، نجيب، تلنگا) ۽ توبون تولان اڳيان ڪري فراهه جي قلعي ڏانهن نڪري هليا. پويان سردار مهردل خان کي گل محمد خان نائب سان ڪجهه ڪٽڪ سميت رهائي ويا. تڏهن سردار رحمدل خان شڪارپور ۾

حڪومت هلائي رهيو هو.

هيءُ جڏهن منزلون هڻندا فراهه جي قلعي کان ٻارهن ميل اورتي خرما واري لڪ تي پهتا ته اتي کين خابروءَ ٻڌايو ته شهزادو ڪامران پنهنجي پٽ سلطان علي کي فراهه جي قلعي ۾ رهائي پاڻ هرات واپس هليو ويو آهي. تنهن تي نهايت خوش ٿي وڃي قلعي تي ڪڙڪيا. اچانڪ حملي کان شهزادي سلطان جون مٽيون ئي منجهي ويون، سو ٻنان ڪنهن مهاڏي ڏيڻ جي قلعو ڇڏي وٺي ڀڳو. سردارن سٺ ڏٺي وڃي قلعي تي قبضو ڪيو. اتي جيڪي امير امراءِ رهيل هئا، تن اڳتي وڌي سندن آدرڀائي ڪئي. موٽ ۾ سردارن به انهن جي عزت افزائي ڪندي کين خلعتون ڏڪايون. سردارن پوءِ پاڻ قلعي جي ٻاهران پنهنجا خيما اڏيا ۽ اندر قلعي جي سار سنڀال لاءِ مرزا ابوالقاسم خان کي مقرر ڪيائون. قلعي وارن جي دم دلاسي خاطر پڙهو گهمايو ويو ته هاڻ ڪو به خوف خطرو ڪونهي، هر ڪو امن مان سان پنهنجو وقت گذاريندو رهي.

ٿورن ڏينهن گذرڻ تي دِل جي اڳاڙي شروع ٿي ويئي. ائين ڏوڪڙ هٿ ڪري پوري دلجاءِ ڪان پوءِ اهو سمورو تفصيل: شهزادي ڪامران جي اوچتي ڪاهه، سندس پٽ سلطان علي فراهه جي قلعي مان ڀاڄ ۽ فراهه جي قلعي تي ٻيهر ڏاڪ جمائڻ بابت ڪابل، قنڌار ۽ شڪارپور اماڻيو ويو. پڇاڙيءَ ۾ هرات تي چڙهائي جون تياريون ۽ صلاحون ٿيڻ لڳيون، پر سردار ڪهندل خان ۽ پردل خان جو چوڻ هو ته في الحال فراهه جي قلعي تائين اڪتفا ڪرڻ کپي، تنهن کان پوءِ ٻي ڪا ڳالهه سوچي وڃي، ڇو ته هرات جو قلعو ڪو جهڙو تهڙو ناهي. اهو سڪندر جي سُد اهڃاڻ وانگر آهي، جنهن تي چڙهائي ڏاڍي محال سمجهڻ گهرجي. انهيءَ تي سردار شير دل خان، جيڪو تمام ارڏو شخص هو، ڪاوڙجي اها هوڏ ٻڌي بيٺو ته ان بابت هاڻي ڪان ئي ڪجهه ڪري سگهجي ٿو. جيڪڏهن ان ۾ ڪا به وٿ وڌي ويئي ته ٿٽ هٿان هلي ويندي. ائين ڪرڻ سان ٻيو فائدو اهو به ٿيندو ته اسان جو جاني دشمن شهزادو ڪامران هرات مان ماڳهين نراس ٿي اڳو پوءِ آسرو پلي در بدرائيءَ ۾ اچي ويندو. پوءِ اسان پوري دلجاءِ سان اچي ڪاري جا مالڪ بڻجي ويندا سين. انهيءَ ويڙهه ۾ مرحوم وزير فتح خان جو وير به شهزادي ڪامران کان پاڙجي ايندو، تنهن ڪري دشمن کي ڪاپاري ڏڪ هڻندي دير ڪرڻ اجائي ٿيندي.

هن جي انهيءَ راءِ تي سيئي سردار ڪجهه ڪجي نه سگهيا، هڪدم سندرو ٻڌي سندس پويان هلڻ جي ڪيائون. پنيان فراهه جي قلعي جي نگهباني لاءِ پنهنجي پاران هڪ حاڪم مقرر ڪري، هرات هٿ ڪرڻ لاءِ ٿهي سنبري هليا.

(٢٨)
شهزادي جهانگير هٿان هرات جي قلعي ۾ مهولي خان جو قتل ٿيڻ- هرات جي اميرن پاران بغاوت ڪري شهزادي جهانگير کي هرات مان هڪالي ڪيڻ ۽ وري حاجي فيروزالدين شاهہ کي تخت تي ويهاري سندس تختو ڪيڻ ۽ پڇاڙيءَ ۾ محمود شاهہ کي تخت ڏئي ڪري شهزادي ڪامران کي قلعي ۾ داخل ٿيڻ کان روڪڻ:

شهزادو ڪامران جڏهن هرات جو قلعو پنهنجي پٽ شهزادي جهانگير سان گڏ وڪيل خان ۽ مهولي خان جي حوالي ڪري قنڌار هٿ ڪرڻ لاءِ فراهہ جي قلعي ڏانهن وڌيو تہ پويان وڪيل خان ۽ مهولي خان جي اچي پاڻ ۾ لڳي. ان تان شهزادي جهانگير انهيءَ ڇڪتاڻ هلندي، پنهنجي مامي وڪيل خان جي چُرچ تي، مهولي خان کي مارائي هن دنيا مان ئي محو ڪري ڇڏيو.

چوندا آهن تہ دنيا ادلي بدلي جي جاءِ آهي، سو هرات جي اميرن مصطفيٰ خان زوري(١) دوست محمد خان ابدالي زئي ۽ ٻين گڏجي شهزادي جهانگير ۽ سندس مامي وڪيل خان کي هرات جي تخت تان هٽائي اُتان تڙي ٻاهر ڪڍيو ۽ ان جي جاءِ تي حاجي فيروزالدين شاهہ کي تخت تي ويهاريائون. هيءُ ٿورن ڏينهن کان پوءِ تخت ڇڏي ڪعبي جي زيارت لاءِ مڪي هليو ويو. پويان سندس امير سموري رعيت سميت فرمانبرداري ڪندا رهيا. ليڪن انهيءَ فرمانبرداري ايترو جٽاءُ نہ ڪيو، سڀ ئي سڀ نافرمان ٿي پيا ۽ محمود شاهہ کي تخت جي گهوڙي تي سوار ڪيائون. آخر ان جو بہ تختو اونڌو ڪري امير امراء پنهنجي سر بادشاهي جي پڳ ٻڌي ملڪ هلائڻ لڳا. ائين مهيني ڏيڍ تائين هرات جو تخت شطرنج جي مُهرن جان هر ڪنهن جي هٿ چراند ۾

---

(١) زوري اصل ۾ غوري آهن، جيڪي هرات جي اتر ۾ بادغيس جا رهاڪو هئا. هيءُ ساڳيو قبيلو يا قوم آهي، جنهن اڳتي هلي سوري جي نالي شهرت حاصل ڪئي. هيءُ بہ افغان آهن، جيڪي غورين واري دور ۾ هندستان اچي اتي تڙي پکڙي ويا. شير شاهہ سوري بہ انهن مان هو. غوري بادشاهن جا وڏا بہ ساڳيا غوري يا سوري چيا وڃن ٿا. — حبيبي

هلندو آيو. شهزادو ڪامران فراهہ جي قلعي تي قبضي دوران جڏهن انهيءَ واردات ڪان واقف ٿيو تہ هڪدم ڪٽي پويان پير ڪيائين. پهريان پنهنجي پيشڪار مهولي خان جي موت تي افسوس ۾ پنجي ويو. انهيءَ ڳٽتيءَ ۾ قنڌار تي چڙهائي ڪرڻ جو خيال ئي لاهي ڇڏيائين. هاڻ پڪو پهہ ڪري هرات جي حڪومت هلائڻ لاءِ واپس وريو. هيءُ جڏهن منزلون ماريندو، هرات جي قلعي ٻاهران اچي رَسيو تہ هرات جي اميرن ۽ خانن سندس رستو روڪي کيس قلعي ۾ داخل ٿيڻ ڪان جهلي ڇڏيو. انهيءَ ڪروڌ ۾ ٻاڻ ڪيترا ڏينهن قلعي جي ٻاهران شاهي باغ ۾ پهہ پچائيندو ۽ هرات جي بادشاهي جا خواب لهندو رهيو، پر اندر پروڻ ٿيو پيو هيس. قلعي ۾ وڃڻ لاءِ هن گهڻائي حيلا هلايا پر وَريس ڪجهہ بہ ڪين. قلعي جا در جيئن سندس لاءِ بند ٿيا تہ وري نہ کليا. نيٺ هڪ رات قلعي اندر الڳ پاڙي ۾ رهندڙ بردراني(١) قبيلي جي ماڻهن سازش ڪري قلعي جي پٽ تي ڏاڪٽيون اُڀيون ڪيون ۽ شهزادي ڪامران کي اندر وڃڻ جو وجهہ ملي ويو. پر بدقسمتيءَ سان قلعي جي چوڪيدارن کي ڪڙڪ پئجي ويئي، جن هوشيار ٿي هڪلون ڪيون. شهزادي ۽ سندس لشڪر کي جڻ چوڏاري ڇڇڙ چنبڙي ويا. ونئي جو هلان ٿي تہ سچو ڊينگو ئي ڊيري تي پيو.

شهزادي جيڪي وس ڪيا، تن مان جو ڪجهہ ٿيو سو تہ رهيو پنهنجي ماڳ، ائلندو اميرن کيس چتاءُ ڏنو تہ قنڌار جا سردار فراهہ جي قلعي هٿ ڪرڻ ڪان پوءِ هڪيا تڪيا تنهنجي ڪڍ پيا اچن پهريان وجي انهن سان منهن ڏيڻ جي ڪر. جيڪڏهن اتان کيپ ڪٽي آئين تہ پوءِ هرات بہ پري ناهي. حاصل مطلب تہ شهزادو ڪامران هرات جي اميرن جي مخالفت ۽ عداوت سبب بلڪل مايوس ۽ نراس ٿي پيو. ڪيترا ڏينهن انهيءَ حسرت ۾ قلعي جي ٻاهران شاهي باغ ۾ خيما کوڙي پنهنجي قسمت جا پٽڻا پٽي پٽيائين.

ٻئي پاسي قنڌار جي سردارن اچي مير داؤد جي قلعي وٽ ديرو دمايو، جيڪو هرات جي پسگردائي ۾ آهي(٢). هاڻ هو شهزادي ڪامران سان سنئون سڌو مقابلو ڪرڻ لاءِ بلڪل تيار ٿي چڪا هئا، جنهن لاءِ هر گهڙي گهات پٽي گهڙيائون.

*

(١) بردراني بہ دراني قبيلي مان آهن انهن کي يوسف زئي ۽ مهمند وغيره بہ ڪوٺيندا آهن. هي افغانستان اندر تورائي ۾ آهن. سندن کي ڪتنب پشاور، سوات، ڪنرلڪ ۽ باجوڙ جي آسپاس ۾ رهن ٿا. — حبيبي.

(٢) مير داؤد- هرات ڪان ٢٠ ميلن جي فاصلي تي ڏکڻ پاسي آهي. هتان هريرود جي وادي شروع ٿئي ٿي.

(٢٩)

قنڌار جي سردارن جي فراهہ جي قلعي مان نڪري هرات ڏانهن روانگي، شهزادي ڪامران طرفان شمان آخوندزادي جي سردارن ڏانهن سفارش ڪٽي اچڻ ۽ سندس خالي هٿين واپسي:

سردار جڏهن فراهہ جو قلعو ڇڏي، شهزادي ڪامران سان جنگ جوٽڻ لاءِ هڪلينداهرات ڪان ويهارو ميل پري خاڪ سفيد واري ماڳ تي پُهتا تہ شهزادي ڪامران جو وڪيل (سفير) آخوند زادو شمان تڙتڪڙ ۾ وٽن ڪَهي آيو ۽ کين وينتي ڪيائين تہ: "شهزادو ڪامران هاڻي دغا دشمني ڪان توبہ تائب ٿي اوهان جي ايڪي ۽ اتفاق لاءِ آتو ٿيو آهي. هو اوهان سان صلح ڪرڻ ٿو چاهي ڪيس هن ڪان پوءِ اوهان سان وير ويڇي واري ڪابہ ڳالهہ رکڻي ناهي. هو چاهي ٿو تہ دستوري عهدنامي ڪان پوءِ فراهہ وارو علائقو، جيڪو هرات جي حڪمراني سان تعلق رکي ٿو، اوهان کي موٽائي ڏنو وڃي. ان سان گڏ هڪ لک رپيا بہ اوهان کي پري ڏيندو ۽ پنهنجو هڪ شهزادو پڻ اوهان جي خدمت ۾ ڇڏيندو، جيڪو هميشہ لاءِ اوهان وٽ هوندو. شرط اهو آهي تہ اوهان هرات تان هٿ ڪڻي واپس قنڌار هليا وڃو!"

سردارن کي اڳيئي سڌ هئي تہ شهزادو ڪامران هن مهل جڏهن جٿان ڪٿان نراس ٿي تابہ ۾ اچي چڪو آهي، تڏهن لاچار ڪي آچار سمجھي اهڙن ايلازن تي لهي آيو آهي، هونئن تہ ڪيس ڪنهن جي بہ ڪا پرواهہ نہ هئي. خير ہ پاڻ ۾ ڳجهيون صلاحون ڪندا آخوندزادي کي دم دلاسا ڏيندا، اڳتي وڌندا پئي آيا. ائين منزلون ڪندا جڏهن خواجہ اوريا جي درگاهہ تائين اچي ويا تہ پنهنجن سياڻن سڄڻن جي صلاح سان آخوندزادي کي هيءُ خط ڏئي شهزادي ڏانهن اُماٽيائون تہ: (١)

اوهان جي وڪيل هٿان تفصيلي خط مليو، جنهن ۾ مصالحت ۽ تنازعي جي صفائي بابت ڪي ڳالهيون لکيل هيون. اوهان کي سڄي خبر آهي تہ اسان توڙي مرحوم وزير فتح خان ڪيتري قدر سدوزئي خاندان جون خدمتون سرانجام ڏنيون

---

(١) اوريا-فراهہ جي اتر اوبر ۾ ٧۴ ميلن جي پنڌ تي مشهور واهڻ آهي جو سبزوار ڪان ٢١ ميل پراهون ٿيندو. قاموس جغرافي افغانستان، ١-١٨٠، ڊيوس راپورٽ ٣٠٢.

هيون. خاص ڪري اوهان جي والد محمود شاهه سان اسان ڪيڏا ڳن ڏنا هئا ، پر انهن خدمتن جو نتيجو اهو نڪتو جو دشمنن جي چوڻ تي وزير فتح خان کي عذاب ڏئي ماريو ويو. انهيءَ حالت ۾ اوهان جي عهد يا وعدي تي ڪهڙو اعتبار ڪري سگهجي ٿو. اوهان مڙس ٿي ميدان ۾ پاڻ ملهائڻ جي ڪوشش ڪريو. اجهو هو گوءِ هو ميدان! ڪريو الا توهار ، وڏيڪ جيڪي ٿيڻو هوندو سو ٿي رهندو.

شهزادي ڪامران جڏهن خط پڙهيو ۽ شمان آخوندزاري کان زباني احوال ٻڌائين ته ششدر ٿي ويو. وري به حوصلو ذاري لاش جي قلعي ڏانهن ڊوڙيو، جيڪو فراهه کان ۹۲ ميل پري ڏکڻ اولهه تي هو. هن جا ڪيترا خان پنهنجي لشڪر سميت اچي سردارن سان گڏيا ۽ خلعتون ماڻيائون. انهيءَ وچ ۾ وري محمود شاهه جا وڪيل (سفير) ۽ هرات جا امير سردارن وٽ هلي آيا ۽ وٽن بيان ڪيائون ته:

"امير توڙي عام خاص ماڻهو شهزادي ڪامران جي ظلم ستم کان تنگ اچي چڪا هئا، جنهن ڪري ڪيس قلعي اندر داخل ٿيڻ نه ڏنائون. هينئر هرات جي اميرن ۽ محمود شاهه جو ارادو هيءُ آهي ته اوهان سان دوستي ۽ اتحاد جو ناتو قائم ڪري ڳالهه اڳتي وڌائي وڃي. چڱو ائين ٿيندو ته سردار ڪهندل خان کي هرات جي قلعي ۾ چڙهي ڏجي، جيئن ٻنهي ڌريون هڪ ٻئي سان ملڪي مصلحت ۾ لاڳاپيل هجن. هرات جي جيڪا پيداوار هوندي تنهن مان چار حصا ڪري ٻه حصا خلاصي طور محمود شاهه کي، هڪ حصو اميرن کي ۽ باقي هڪ حصو سردار ڪهندل خان کي ڏنو ويندو. سردار ڪهندل خان دشمنن سان منهن ڏيڻ توڙي ٻي ڪنهن قسم جي نيڪي بري ۾ اسان جو سات ڏيندو رهندو."

سردارن انهيءَ تي رضامندي ڪانه ڏيکاري هئڻون ان کي هڪ چال سمجهي دل ۾ چوڻ لڳا: ڇو نه انهن مامرن ۾ پوڻ بدران هرات جي قلعي کي گهمري ڏجي، جنهن وٽ لشڪر جي گهٽتائي به آهي ته ان کي ڪنهن ٻاهرين امداد جو آسرو به ڪونهي. اهو ويچار ڪري هرات جي اميرن پاران موڪليل وڪيلن کي ڪتو جواب ڏئي موٽائي ڪڍيائون. هنن هرات جي قلعي هٿ ڪرڻ لاءِ جيڪا دل ۾ سٽي هئي، تنهن موجب عقل جا ڪونتل ڪڏائيندا ٿي رهيا، پر ڪين اها ڪا خبر نه هئي ته اڳيان تقدير جا گهوڙا ڪيئن پيا ڊوڙن!

*

(٣٠)

قنڌار جي سردارن جي هرات جي اميرن ۽ خانن سان جنگ ۽ محمد خان ولد عيسيٰ خان ڪوهي جي ساڻن دغابازي:

سال ١٢٣٨هه/١٨٢٣ع ڌاري قنڌار جا سردار سبزوار واري علائقي ڪان وجي نڪتا، جتان بنياد بيگ هزاري وٽان هنن ڪي هيٺينءَ ريت نياپا سنيها ٿي ملندا رهيا تہ:

"اسان آڳاٽي زماني ڪان اوهان جا خير خواهہ رهندا ٿا اچون. مرحوم اشرف الوزرا، وزير فتح خان جي خدمت لاءِ اسان ڪا ڪسر ڪانہ رهائي هئي. هن وقت هرات ۾ اوهان جي اچڻ ڪري اسان کي ڏاڍي خوشي ٿي آهي. اڄڪلهہ هرات جو قلعو خالي آهي، جنهن ۾ رڳو مصطفيٰ خان روزي ۽ دوست محمد خان ابدالي زئي رهيل آهن. انهن وٽ مقابلي جي ڪا سگهہ نٿي ڏسجي، جيڪڏهن اوهان ترت هرات تي چڙهائي ڪئي تہ اسان بہ اوهان سان گڏجي پنهنجي جان قربان ڪندا سين. اميد تہ هيءَ مدعا قبوليت لائق ٿيندي."

ان ڪان پوءِ بنياد بيگ سردارن جي اچڻ کان اڳ پنهنجي ٽن هزارن جي لشڪر سان هرات ٻاهران مصليٰ وٽ(١) وڃي ويٺو. اتان هرات جي اميرن کي ڏٽا سٽا ڏئي قلعي اندر داخل ٿيڻ لاءِ هاڃا ٿي هنيائين، پر هرات جي اميرن ڪيس ڪنگهيو بہ ڪين؛ بلڪ لکي موڪليائونس تہ "اوهان اسان جو ساٿ ڏيندا رهو. پنيان قنڌار جا سردار اسان تي چڙهائي ڪرڻ لاءِ پيا اچن. پهريان انهن سان بہ ٻاٿي ڪرڻا پوندا. اوهان قدم وڌايو تہ اسان بہ اوهان جي ڪِڌ ايندا سين. جڏهن سردارن کي شڪست اچي تہ اوهان کي اک جي ماٽڪيءَ وانگي قلعي ۾ جاءِ ڏني ويندي، پوءِ جيڪي چاهيندا سو ٿيندو. في الحال اوهان جون صلاحون ڪابہ وقعت نہ ٿيون رکن."

بنياد بيگ هزارو اصل ۾ نہ تہ سردارن سان مقابلي لاءِ پاڻ ۾ ڪو ٻُوتو ياڻئي ٿي سگهيو، نہ وري ڪيس هرات جي اميرن سان ويڙهہ ڏيڻ جي ڪا سگهہ هئي. ان ڪري

(١) مصليٰ: شيءِ هرات جي بلڪل لڳ آهي.

مايوسي جي عالم ۾ پنهنجي هٿوراڙيون ڏنائين. نيٺ سردارن جو ساٿ ڏئي هرات جي قلعي فتح ڪرڻ لاءِ نڪري نروار ٿيو.

سردارن مير داؤد وٽان منزل پٽي درياهه تيپي(١) مالان(٢) واري پل تي پهچي ٽڪ پڳو ته بنياد بيگ جو پٽ سوڪڙين سان گڏ وٽن اچي رسيو. سردارن ڪيس چڱو آڌرڀاءُ ڏنو. هو ساڻن ڪچهريون ڪري پنهنجي ڏينهن پنهنجي ٽاڪ ڏانهن روانو ٿي ويو.

ان ڪان ٽئين ڏينهن تي سردار ڪهندل خان بنياد بيگ سان ملڻ ويو ۽ ساڻس دوستيءَ جو بنياد پختو ڪيائين. پنهنجي دلئون جانئون هرات جي قلعي تي چڙهائي جو پڪو پهه ڪري ڇڏيو. سردارن هرات جي قلعي ڪان هڪ ميل جي فاصلي تي مورچا هڻي پنهنجي سپاهه کي ويهاريو ۽ حاجي خان ڪاڪڙي(٣) کي حڪم ڏنائون ته هرات جي آسپاس مان بيلدار هٿ ڪري رات جي اونداهيءَ ۾ سپاهين سان گڏجي هرات جي دروازي سامهون ٿوري وِٿيءَ تي بيهاريا وڃن، جيڪي بُرجن جي سڌ ۾ تيرن تفنگن سان بلڪل تيار هجن. ان ڪان علاوه ڪي برجستا سپاهي مضبوط هٿيارن سان برجن تي رکيا وڃن، جيئن قلعي مان ڪوبه ماڻهو ٻاهر اچي وڃي نه سگهي.

جڏهن مقابلو شروع ٿيو ته هرات جي هر هڪ دروازي تي بندوبست هڻڻ ڪري سردارن جي سپاهين قلعي مان ايندڙ ويندڙ ماڻهن تي حملو ڪري ڪين موت جي ور چاڙهي ڇڏيو.

هوڏانهن هرات جي اميرن قلعي جا سڀ در مٽيءَ سان پوراڻي صرف مشهدي(٤) دروازي وٽان هڪ دري رهائي ڇڏي هئي، جتان اچ وڃ ڪندا ٿي رهيا. اتان ٽي سوار توڙي پيا قلعي مان نڪري چوڪي تي بيٺل سردارن جي سپاهين تي راتاهو ڏنائي. ڪن کي ماري ته ڪن کي مارائي قلعي اندر هليا ٿي ويا. انهيءَ وٽ پڪڙ ۾ سردارن جا سپاهي به هنن جو پيڇو ڪندا ٿي رهيا. پر جڏهن قلعي تي بيهاريل هرات جي لشڪر جا سپاهي هنن مٿان گولا وسائڻ تي لڳا ته هيءُ دروازي تائين پهچندي واپس هليا پئي آيا.

اها ڇڪتاڻ چاليهه پنجاهه ڏينهن هلندي رهي، جنهن کي گرگ جنگي (بگهڙ

---

(١) درياهه هري رود.

(٢) اها پل هرات ڪان ٽي ميل پراهين ٿنتار جي گس مٿان هري رود درياهه تي ٻڌل هئي.

(٣) حاجي خان ٿنتاري سردارن مان سڃاڻ شخص هو. جنهن کي ملڪي معاملن جي وڏي ڄاڻ هئي.

(٤) ڪاڪڙ هڪ قوم آهي، جا افغانستان جي ڪيترن علائقن ۾ رهي ٿي. زون ۾ پڻ هن جي ماڻهن جي رهائش آهي. اهو دروازو هرات جي اولاهين پاسي هو، جتان مشهد رستو ٿي ويو.

واري ويڙهه) ڪونيو ٿي ويو. انهيءَ ئي سال خدا جي قدرت سان ايڏا مينهن اچي پيا جو سوار ته ٺهيو، پيادا به ائين ٿي اهنج ۾ اڙيا، جيئن گڏهه گپ ۾ ڦاسي پوندو آهي.

سردارن مينهن وسندي مورچن ۾ پناهه ورتي جتان پير پاهر نٿي ڪڍيائون. انهن مورچن ۾ ميوي وارن طباخن، ڪاسائين ۽ ٻئي سامان وڪڻندڙن جي ايڏي بازار ٿي وئي، جو سڄو ماحول ڄڻ هرات جو ٻيو شهر ڏسڻ ۾ آيو.

سردار گلزار خان، جيڪو سالو خان جو مامو هو، تنهن ڪي علائقي ڪان واقف هئڻ ڪري اوسي پاسي مان زوري ڍل اڳاڙڻ تي رکيو ويو. جنهن ٿوري عرصي ۾ لکين رپيا گڏ ڪري سردارن جي خزاني ۾ داخل ڪيا. ان جي عيوض سردارن گلزارخان کي ڏاڍي عزت ۽ اهميت پئي ڏني، جيڪا هن لاءِ وڏي وٺ هئي.

پر هوريان ڏاڍيان جيئن چوندا آهن ته جنهن ظالم جو پاسو ورتو، خدا ان جو منهن پٽ سان هنيو. سردار گلزار خان انهن خدمتن جي صلي ۾، جيڪي هن زوري ڍل اڳاڙڻ وسيلي پئي ڪيون، هرات ڪان واپس ورڻ تي اهڙو اگرو نتيجو ڏٺو جو ان جو تفصيل اڳتي ايندو ته ڪيئن گلزار کي اک ڇنڀ ۾ بربادي نصيب ٿي.

*

(٣١)

سردار شير دل خان جو محمد خان ڪوهي جي ملاقات لاءِ وڃڻ ۽ هن جو ڪوهي جي دغابازي کان آگاهه ٿيڻ ۽ وري واپس هرات اچڻ:

بارش بند ٿيڻ کان پوءِ سردارن مورچا ڇڏيا ۽ شاهي باغ ۾ اچي ترسيا، جيڪو هرات جي قلعي پرسان هو. ان هوندي به ٻئي ڌريون جنگ ۽ قتلام ۾ رڌل رهنديون آيون. انهيءَ دوران محمد خان ڪوهيءَ سردارن ڏانهن سنيهو موڪليو ته: اسان اصل کان اوهان جي خاندان سان خلوص واري روش رکندا ٿا اچون ۽ اوهان جي اچڻ لاءِ دعائون پئي گهريونسين، شڪرانا رب جا جو نيٺ اسان جي دل جي مراد پوري ٿي. اسان چاهيون ٿا ته هرات جي قلعي هٿ ڪرڻ لاءِ اسان به اوهان سان ٻانهن ٻيلي ٿي اها مهم سر ڪريون، پر هڪ ڳالهه ڏکي پئي لڳي ته گهڻي وقت کان سالو خان اسان کي آزيون پيو ڪري ته ڪيس اوهان سان ملائجي. ڇو ته هن تي اوهان جي ناراضگيءَ جو ڌاڊو ڊاءُ ويٺل آهي.

جيڪڏهن اوهان مان ڪو هڪڙو سردار اسان سان اچي ملاقات ڪري ۽ سالو خان تي هٿ رکي ته هن جو ڊپ لهي ويندو. ساڳيو سالو خان اها مهر مروت ڏسي اوهان جو خدمت گار ۽ جان نثار ٿي پوندو، جنهن کان پيهر ڪا به نافرماني ڪانه ٿيندي. پيو هي ته بنياد بيگ هزارو سدائين اسان جو جاني دشمن رهندو اچي ٿو، هن وقت اوهان جي هٿ وس آهي. ڇڱو ائين ٿيندو ته ڪيس ٻڌي قيد ۾ وڌو وڃي. ائين ڪرڻ سان اسان جي دوستيءَ ۾ واڌارو ٿي ويندو ۽ اسان اوهان جا احسان سدائين پيا ساريندا سين.

انهيءَ ڪم جي سرانجامي کان پوءِ اسان پنهنجو لشڪر ساڻ ڪري اچي اوهان سان گڏبا سين. خدا جي فضل سان هرات جي قلعي جا در پڇي پورا ٿي پوندا. اوهان کي خبر هئڻ کپي ته هرات جي اميرن جو اسان کان سواءِ ڪو وسيلو واهي ڪونه آهي. هاڻي به هو جنهن آذر ايل تي پيا هلن سا اسان جي ئي آهي. اسان جيئن اتي رسيا سبن ته قلعي جون ڪنجيون اسان جي کيسي ۾ اچي پونديون ۽ قلعي جي فتح، بنا ڪنهن

جهيڙي جهٽي جي، سردارن جي باب لکي ويندي." (ص. ١٩٩)

سردار صاحب اهي ڳالهيون ٻڌي ڪوهيءَ جي وڪڙ ۾ اچي ويو ۽ ساڻس دوستي ڳنڍڻ جو خيال ڪري دل ۾ چوڻ لڳو ته هن سرزمين جا ماڻهو ڏاڍا بي مروت ۽ دغاباز آهن. ايتري قدر جو ابليس جا به استاد لڳن! خبر ناهي ڪهڙي به وقت اسان کي نقصان ۾ وجهي ڇڏين. انهن کان بچڻ لاءِ اڄ ئي سوچڻ کپي، متان سياٽي ڪندا ڪيڏا پون. هيءُ اجا انهن اونتارن ۾ هو ته ڪنهن اچي اطلاع ڏنس: محمد خان ڪوهي، بنياد بيگ هزاري جو لڪ لڪ خانو (١) پنهنجي قبضي ڪري ڇڏيو آهي. هاٿي خودبنياد بيگ جون پاڙون پٽڻ تو چاهي.

اها خبر جڏهن سردارن جي ويجهو رهندڙ بنياد بيگ تائين پهتي ته هڪدم حيران پريشان ٿي پنهنجي پٽ کي هرات ۾ ڇڏي پاڻ ڪٽنڪ سميت پوئتي وريو.

هن جي وڃڻ کان پوءِ سردارن ڇا ڪيو جو پنهنجو مرم ڇڏي ڪوهيءَ جي ڪن پرڻ تي بنياد بيگ جي پٽ کي جهلي نظربند ڪيائون. اهو ڪم لاهي سردار شير دل خان کي گهوڙي سوار ساڻ ڪري ڪوهيءَ جي ملاقات لاءِ کهي ويو ۽ مشهد خورد ريزه وٽ وڃي ساڻس مليو (٢).

ڪوهيءَ جو سردار کي پاڻ وٽ ڏٺو ته ڏاڍي سرهائي ۾ اچي ويو: بس پوءِ ته مهمان نوازي ۾ لڳي پنهنجي وت کان وڌيڪ هن جي خوشامد ڪرڻ لڳو. پر دل ۾ جا دغا هيس، اها اٿين ئي رهيس ته اجهو رات جي دعوت تي سردار جو سر ڪٽي پنهنجو مطلب پورو ڪندس. اهي رنگ ڏسي ڪوهيءَ جي هڪ توبچي (جيڪو هن کان اڳ سردار وٽ ملازم رهي چڪو هو) سردار کي چتاءُ ڏئي ڇڏيو ته اوهان جي باري ۾ هيءُ سٽيو ويو آهي.

سردار اها ڳالهه دل ۾ رکي ظاهري طرح بهادرن وانگي بي خوف ٿي پنهنجي سپاهه کي اندرين خاني تيار ڪري ويهي رهيو. اها ڪل ڪوهي کي به پئجي ويئي ته سردار کي پٽڪ پئجي چڪي آهي، سو پنهنجو ارادو بدلائي سردار سان ٿڏيون مٺيون ڳالهيون ڪري ڪيس دعوت ۾ وٺي آيو، جتي وري پاڻ ۾ نهي ويا ۽ سالو خان کي به گهرايو ويو، جنهن کي سردار هٿ ڦيري دلداريون ڏئي ڌپ ڌاءُ کان آجو ڪري ڇڏيو.

ٻئي ڏينهن ڪوهي ڪي تحفا آڻي سردار کي پيش ڪيا ۽ سندس مامي خدا نظر

---

(١) هڪ شلڪ خانو؟ لڪ لڪ خانو هرات جي اتر ۾ هزاره قبيلي جو ماڳ، جنهن جو ذڪر تاريخ هرات سيفي ص ٣١٩ ۾ آيل آهي.

(٢) خورد ريزه، هرات جي اتراهين پاسي باد غيس ۾ فيروز ڪوهي جو ٿاڪ.

خان کي پاڻ وٽ رهايائين پوءِ موڪلائي ڪان اڳ سردار شير دل خان کي چيائين تہ ميمنہ (۱) ۽ اورگنج(۲) ۾ رهايل سپاهہ، جيڪو بنياد بيگ هزاري جي بيخ ڪيڻ لاءِ گهرايو ويو هو، سو اتيئي رهايو وڃي. ڇاڪاڻ تہ هن وقت بنياد بيگ جو لڪ لڪ خانو اسان جي هٿ هيٺ اچي چڪو آهي ۽ بنياد بيگ پاڻ باميان(۳) واري قلعي ۾ دربدر پيو ٿئي. تنهن ڪان سواءِ سندس پٽ بہ اوهان وٽ نظربند آهي. ٻي ڳالهہ تہ منهنجو وڏي ۾ وڏو دشمن اهوئي بنياد بيگ هو. ان صورت ۾ مٿين ٻنهي هنڌن تان سپاهہ کي واپس آڻڻ مناسب نہ ٿيندو. ان لاءِ سالو خان کي روانو ڪجي ٿو. باقي رهي ڳالهہ هرات جي اميرن جي، جيڪي اوهان لاءِ واٽ ۾ اکيون وڇايو ويٺا آهن، تن وٽ رڳو پهچڻ جي دير آهي پوءِ قلعو ڪن پل اندر اوهان جي قدمن ۾ هوندو.

حقيقت هي هئي تہ ڪوهي دل ۾ ريب رکي سالو خان کي سردار جي روبرو ڪيو ۽ هن کي ميمنہ ۽ اورگنج موڪلڻ جو مقصد بہ اهوئي هو تہ جيئن انهيءَ سپاهہ کي اتي روڪڻ بدران واپس گهرايو وڃي، انهيءَ خيال سان تہ ان کي سردارن جي مقابلي لاءِ تيار رکجي.

سردار کي ڪوهيءَ جي دوهہ ۽ سالو خان جي سازش جو ڪو اونو نہ ٿيو ۽ هن پنهنجي مامي خدا نظر خان کي اتي ڇڏيو تہ پاڻ بہ هرات ڏانهن هليو آيو.

ٿورا ڏينهن نہ گذريا تہ ڪوهيءَ ڇا ڪيو جو چار هزار پيادن جو لشڪر، ٻہ هزار گهوڙي سوارن تہ هزار ڏيڍ خچر سوارن جو ڪٽڪ، پنج سو بندوقچين، توبن ۽ ٻئي جنگي سامان سميت سنبرائي سالو خان کي ساڻ ڪري هرات روانو ٿيو ۽ اتي پهچي مالان پل وٽ پڙاءُ هڻي ويٺو (۴)

سردار جيڪي اڳ ئي هرات ۾ هئا، تن هن جي آجيان لاءِ سردار ڪهندل خان کي موڪلي ڏنو. پاڻ وري مهمانداري جي بندوبست ۾ لڳي ويا. سندن اکيون ڪوهيءَ جي اوسيئڙي ۾ هيون. ٿوري دير ڪان پوءِ سردار ڪهندل خان واپس اچي ٻڌايو تہ محمد خان ڪوهي پنهنجي پويان اينڊڙ لشڪر ۽ سامان سڙي جي ٿاهہ ٿوهہ لاءِ چئن ڏينهن

(۱) ميمنہ، هرات جي اتر ۾ هڪ شهر.

(۲) اورگنج خوارزم جي گادي جو هنڌ. ساڳيو جرجانيہ (گرگانج) جيڪو هن وقت روس ۾ شامل آهي.

(۳) باميان ڪابل جي اتر اولهہ ۾ مشهور شهر. هتي ٻهاڙن اندر مهاتما ٻڌ جا وڏا بت موجود آهن. هتي ڪڏهن ٻڌ مت وارن جو وڏو مرڪز هو. اڄڪلهہ اتي هزاره قبيلي وارا رهن ٿا.

(۴) هري رود پل جيڪا هرات جي ڏکڻ ۾ آهي. (مالان پل)

جي مهلت گهري آهي، تنهن ڪان پوءِ پاڻ اچي سردارن سان ملندو.

سردارن ڪوهيءَ جي ان ڳالهه تي اعتبار ڪري چئن ڏينهن گذرڻ جو سوڻو ڪنيو. هنن اهو ڪونه ٿي ڄاتو ته ڪوهي اندر ئي اندر هرات جي قلعي جا پور پچائيندو ٿو رهي ۽ هن جي هٿ ڪرڻ لاءِ هرڪيو وينو آهي. هن ڪي اها لڳي پئي هئي ته هرات جي اميرن کي ريهي ريبي پاڻ ڏي سورجي ۽ سردارن ڪي مٺڙي ڳالهين ۾ رهائڻ جي ڪجي. ان ڪان به وڏيڪ هو اجا انهيءَ فڪر ۾ هو ته ڪيئن به ڪري خود سردارن کي اوٽڙ ۾ آڻي قيدي بڻايو وڃي پر اهو سندس وس ڪان ٻاهر هو.

*

محمد خان ڪوهيءَ جي دغابازي- سردارن سان جنگ جوڙڻ ۽ جنگ ۾ سندس شڪست کائڻ:

ساڳي سال ۱۲۳۸ھ/۱۸۲۲ع ۾ محمد خان ڪوهي هرات ۾ داخل ٿي ظاهري طرح سردارن جو پاسو وٺي اندرين نموني هرات جي اميرن سان هڪ ٿيڻ جا جتن ڪندو رهيو. ايتري ۾ چار ڏينهن به اچي پورا ٿيا ۽ سردار ڪهندل خان وري سندس ملاقات جي لاءِ وٽس اچي سهڙيو؛ ٻئي طرف سردارن شاهي باغ ۾ هن جي مهماني جون تياريون ڪري ڇڏيون. ڪاڏي لاءِ ڪيترن قسمن جا طعام ته آجياڻي واسطي توبون ميدان تي آنديون ويون. پر ڪوهي سردار ڪهندل خان سان ملڻ بدران پنهنجو رخ بدلائي ڪي سوار ۽ پيادا اڳ ۾ ته ڪي پويان ڪري سنئون سڌو هرات جي اميرن ڏانهن مهاڙ ڪئي ۽ قلعي ۾ داخل ٿي ويو. سردارن جو مامو خدا نظر خان، جيڪو ڪوهيءَ سان گڏ هو اهو لقاءُ ڏسندي اچرج ۾ اچي اوڏيءَ مهل ڪانئس الڳ ٿي هليو آيو. پر ڪوهي جي ماڻهن سندس اڳ جهليو ۽ هن جو ساڻن ٽڪر ٿي پيو. ٻنهي پاسن کان ڪي مئا ته ڪي ڦٽجي پيا. آخر خدا نظر خان پنهنجي جان بچائي ٽڙندو ٽاٻڙندو وٽي پهتو.

هوڏانهن ڪوهي سان وري اها جُٺ ٿي جو جڏهن قلعي ۾ گهڙيو ته انهن ڪيس اڳتي وڌڻ بدران ٻاهر ترسڻ لاءِ چيو. هنن جي مرضي هئي ته ڪوهي اڪيلي سر اندر اچي ڳالهيون ڪري هيڏي ساري لشڪر آڻڻ جي ڪا ضرورت ناهي.

اٿين ڪندي قلعي مان توبن جا ٺڪاءُ شروع ٿي ويا. سردارن کي ويتر حيرت وٺي ويئي ته هيءُ سڀ ڪجهه ڇا پيو ٿئي! جيترا وات اوترين ڳالهيون ٿيڻ لڳيون. ڪو چوي ته مصطفيٰ خان روزي ارگ (هرات جي شاهي قلعي) ۾ بغاوت ڪئي آهي. ڪنهن جو چوڻ هو ته سردار ڪهندل خان کي گرفتار ڪيو اٿن ۽ خدا نظر به انهيءَ سان گڏ قلعي اندر قيد آهي.

هاڻي سردارن کي اچي ڳڻتيءَ ورايو ته هن حال ۾ مات ڪري ويهي رهڻ مناسب نه ٿيندو. ٿي سگهي ٿو ته ڪوهيءَ ۽ هرات جي اميرن جو لشڪر گڏجي باغ جون پٽيون

تپي اچي اسان تي چڙهائي ڪن، پوءِ جان ڇڏائڻ ڏکي ٿي پوي. بهتر آهي ته باغ کان ٻاهر نڪري ڪا ڳڻ ڪئي وڃي.

سڀ ڪان اڳ ۾ سردار شير دل خان پنهنجي عملي سان گڏ گهوڙي تي چڙهي وڃي هرات جي لشڪر جو اڳ جهليو، جيئن شاهي باغ جو بچاءُ ٿي سگهي. ان سان گڏ سردار پردل خان وري تنبو طولانن سميت سمورو سامان باغ مان ڪڍائي سڄو سپاهه ساڻ ڪري هرات لڳ صفرواري(١) تخت ڏانهن نڪري ويو.

محمد خان ڪوهي جي لشڪر جو اها صورتحال ڏٺي ته سمجهائين، ميدان خالي ٿي چڪو آهي. سو هڪدم باغ ڏانهن ڪڙدي ڪيائين، پر سردار شير دل خان جيڪو اڳ ۾ ئي گس جهليو ويٺو هو، تنهن ڪوهي جي لشڪر سان اچي منهن ڏنو.

پنهي پاسين اچي چڪري لڳي. ڪوهي جا ڪيئي سپاهي ٺاڪرو ٻڪرين وانگي حلال ٿيندا، پنهنجي ڦاهي ٽنگيا ويا ته ڪي تيرن ترارين کان رتو رت ٿي آسيرا پاسيرا پٽ تي پئي ڇيچلاٽيندا رهيا.

سردار ڪهندل خان وجي تخت صفر ٽائين رسيو ۽ سڄي سپاهه کي جنگي سامان سميت ٽانيڪو ڪيائين. هيڏانهن سردار شير دل خان به مصلحت جي خيال کان جنگ جو ميدان ڇڏي جبل جو پاسو وٺڻ جي ڪئي. هو جيئن پوئتي هٽڻ لڳو، تيئن ڪوهيءَ جي لشڪر توبون ڇوڙيندي سندس پيڇو ڪيو، اهو ڀانئي ته سردار شڪست کائي پويان پير ڪندو پيو وڃي.

ڪوهي هرات جي لشڪر سان گڏجي جڏهن شاهي باغ وٽ آيو ته اتي پر لٽ لڳي پئي هئي ليڪن پريان شير خان موٽ کائي وچ وانگي اچي سندس مٿان ڪڙڪيو. پوءِ ته ڪوهيءَ جي لشڪر ۽ هرات جي سپاهه سان اها ٿي جو ڏٺيءَ جي پناهه!

سردار شير دل خان جي لشڪر هنن ۾ اچي اهڙا ٺاڪوڙا وڌا جو هيڏانهن حملي جي دير هئي ته هوڏانهن موت ويرم ئي نه پئي وڌي. چئني طرفن دانهون ڪوڪون اُپ ڏارينديون ٿي ويون. سردار جي سپاهين دشمنن کي ڏاڙهين مان جملي سندن سسيون ڌڙ کان ڌار ٿي ڪري ڇڏيون. هو ملڪ الموت کي پنهنجي اکين آڏو ڏسندي ليلاٽيندا ٿي رهيا ته خدا جي واسطي اسان کي قتل نه ڪريو. اسان به اهل سنت جماعت وارا مسلمان آهيون. جواب ۾ سردار جي سپاهين کين پئي ڏمڪايو ته بڪواس بند ڪريو.

---

(١) هرات جي اتر ۾ ٽن ميلن جي وٿيءَ تي صفر نالي تفريح گاهه مشهور آهي.

توهان کي قتل ڪرڻ عين ثواب آهي.(١) اهو چئي سيني جون مُنڊيون لاهيندا گهوڙن جي زين ۾ پڌل رسين سان سوگهو ڪندا ٿي ويا.

جڏهن ڪوهي ۽ هرات جي لشڪر کي شڪست فاش(٢) (پڌري پٽ شڪست) نصيب ٿي تہ سردارن جا لشڪري فتحمنديءَ جي خوشي ۽ دشمنن جون هٿيڪيون ڪيل مُنڊيون ڪٽي وجي سردارن وٽ پهتا. اُهي مُنڊيون هنن جي اڳيان اُڇلي جنگي خدمتن کان بيخود ٿي افغاني زبان ۾ پنهنجي خدمت گذاري، جان نثاري ۽ مردانگي جو اظهار هن طرح پئي ڪيائون تہ: هاڻ اسان جون پڳهارون وڌايو!(٣) سردارن کلي کين آفرين پئي ڪئي. آخر هر ڪنهن کي پنهنجي مردانگي ۽ بهادري جي آڌار تي انعام اڪرام ڏئي سرهو ڪيائون.

جنگ جو ڏنڊ اجا پراهون نہ ٿيو هو تہ هرات جي اميرن پنهنجا ڪٽڪ هرات جي قلعي ۾ آڻيندي وري جنگ جي شروعات ڪئي. سردار شير دل خان اجا اڳئي جنگ مان واندو ٿي سامت جو ساهہ مس کنيو هو تہ اجهو هيءَ مصيبت مٿان اچي نازل ٿي. جنگ کان منهن موڙڻ عار سمجهي سردار همت ڪري پنهنجي لشڪر کي حوصلو ڏياري دشمن جي دوبدو ڪيو. نيٺ وڏي دليريءَ سان ويڙهہ ڪندي پاڻ ملهايائون. آخر هرات وارن کي هار کائي ميدان مان فرار اختيار ڪرڻو پيو ۽ سڀ وڃي قلعي پيڙا ٿيا نتيجو اهو ٿيو جو وري نہ جهيڙي فساد ۾ منهن وڌائون.

رات مٿان اچڻ تي سردارن وڃي صفر واري ماڳ تي منزل ڪئي. صبح جو اتان ڪوچ ڪري هرات کان ٿي ڪوهہ پري چمن زار وٽ اچي آرامي ٿيا ۽ پنهنجي خانن هر هڪ عبدالله خان اڇڪزئي، نائب ملا مؤمن خان غلزئي، رمضان خان هوتڪي، حاجي خان ڪاڪڙي سان مجلس ڪندي چوڻ لڳا: محمد خان ڪوهي اهڙي چالبازي ڪئي جو پيٺي ناهي. هوڏانهن سالو خان بہ ميمنہ ۽ اورگنج مان ڪٽڪ آڻي درياهہ جي هن پر اچي لٿو آهي. پئي پاسي هرات جو لشڪر بہ تيار پيو ڏسجي. اسان ٻن بلائن جي منهن

(١) چوندا آهن تہ جنگ ۾ سيڪجهہ جائز هوندو آهي. هتي بہ ساڳي ڳالهہ ورجائي ويئي.

(٢) هيءَ شڪست فاش (پڌري پٽ هار يا شڪست) هئڻ کپي. شڪست فاحش الائي ڇو عام استعمال ٿيندڙ آهي. مترجم

(٣) هتي مرتب حاشيہ آرائي ڪئي آهي تہ پٺاڻ لشڪرين پنهنجي سردارن کي پشتو ۾ جيڪي لفظ چيا هئا اهي حقيقت ۾ هن ريت هئا: دشمن جون مُنڊيون اسان اوهان جي..... ويهڪ واري جاءِ تي اڇلايون تا، ڏسو تہ مڙس هيئن تراريون وهائيندا آهن- ۽ اوهان آهيو جو جڏهن اسان جي پڳهارن جو وارو ٿو اچي تہ پنهنجي..... ويهڪ واري جاءِ لوڏيندا (..... موڙ ڪندا) رهو ٿا. -حبيبي

۾ اچي وياسين تہ پاڻ بچائڻ ڏکيو ٿي پوندو. مناسب آهي تہ درياهہ پار ڪري مير داؤد وٽ هلي ويهي رهون(١). جيڪڏهن هڪ پاسي کان سالو خان منهن ڪڍيو تہ ساٿس مهاڏو ڏبو، جي ٻئي طرف کان هرات جو لشڪر آيو تہ ان جو بلو بہ ڪيو ويندو. اسان کي اتي ٻن لشڪرن جو خاص خطرو نہ هوندو.

هن جي انهيءَ صلاح تي سڀني هاڪار ڪئي. ٻئي ڏينهن چمن زار وٽان ٿڏو پٽي اوبہ(٢) وٽان درياهہ اُڪري مير دائود ۾ آيا، جتي ڪي ڏينهن ترسي سوچ ويچار ڪندا رهيا. ايتري ۾ هڪ گهوڙي سوار نيپالي سردار مهردل خان جو خط ڪٽي وٽن پهتو، جنهن ۾ لکيل هو تہ: سمندر خان باميزئي قنڌار تي ڪٽڪ چاڙهي آيو آهي، جنهن ڪري سخت چڪري هلي پئي. پنهنجو نائب گل محمد ھتان سپاٽي هن سان مٿي مائٽي جي ڪري ملي اسان کي ڪو دوکو ڏئي وجهي ۽ قنڌار هن جي حوالي ٿي وڃي، ان ڪري وڏي خرابي ٿيڻ واري آهي. چڱو آهي تہ سردارن مان ڪو هڪڙو بنا ڪنهن ويرم جي قنڌار هليو اچي ۽ دشمن سان اچي منهن ڏيڻ جي ڪري. ٻي حالت ۾ ڦرڪوٽي ڦري ويندو.

سردارن کي اچي ڦڦڙي جاڳي، سوچڻ لڳا تہ هاڻي جيڪڏهن هرات جو سوٽو سر تي ٿا ڪٽون تہ قنڌار هٿان هليو ويندو، اڱو پوءِ ائين نہ ٿئي جو هتان بہ وڃون ۽ هُتان بہ ڪجهہ هٿ نہ اچي. ڪنهن ڏاهي چواڻي:

"گڏهہ ويچاري پڇ جي آس ڪندي،
پڇ تہ وڃايو، پر ٻئي ڪن بہ هليا ويس!"

بس پوءِ تہ هرات جو خيال ڇڏي سڄي سپاهہ سميت قنڌار ڏانهن واڳ ورايائون. محمد خان ڪوهي ۽ سالو خان، ساٿن جيڪا جُٺ ڪئي، تنهن تي افسوس مان جڪ ڪائيندا ويا.

*

(١) مير دائود: هرات کان ٢٠ ميلن تي اتر طرف هڪ ماڳ. هتان هري رود جو درياهہ شروع ٿئي ٿو.
(٢) اوبہ: اوبهہ هرات جي اوڀر ۾ هري رود درياهہ جي ڪپڻ تي هڪ ماڳ.

سردارن جي خالي هٿين هرات کان قندار ڏانهن واپسي ۽ وات تي شهزادي ڪامران جي پٽ شهزادي سلطان علي کي قرڻ ۽ ساڻس جنگ ڪرڻ:

سال ١٢٣٨هه/١٨٢٢ع هلندي سردار ايڏا دوڪا ۽ فريب ڪائي نيٺ هرات هٿ ڪرڻ تان آسرو پلي قنڌار ڏانهن وريا. انهيءَ سفر جي پهرين منزل تي سالو خان جي چاچي گلزار خان کي سندس انهن خدمتن جي صلي ۾، جيڪي هن هرات ۾ هئڻ وقت ماڻهن وٽان زوري ڊلون اڳاڙي سردارن جي پورائي لاءِ سرانجام ڏنيون هيون، صرف سالو خان جو وير وٺڻ لاءِ سردارن جي سوارن اوچتو هن مٿان چئني طرفن کان وٽ وٺان لائي ڏني. ڪنهن سندس شال ڪلهن تان لاٿي، ڪنهن چيلهه ۾ ٻڌل ترار ڇوڙيس، ڪنهن بندوق ۾ هٿ ڳنڍيس ته ڪنهن پهراڻ ۽ صدري بدن تان ڇڪي لاٿس. پڇاڙيءَ کيس چولي ۽ جامي سان اڌ اگهاڙي حالت ۾ گهوڙي تان لاهي چوڪنيو ٻڌي خچر تي چاڙهي خوار ڪري قنڌار آڻي ڪيڍيائون. جتي وري هن کي مامي خدا نظر خان جي حوالي ڪيو ويو، جيئن باقي ڪسر اهو پاڻ پوري ڪري ڇڏي!

مامي نظر خان لباسي خدا ترس جي صورت ۾ ايڏو ته ستمگر هو، جو حجاج بن يوسف(١) جي به ساڻس پيٽي ڪانه هئي. هن ڇا ڪيو جو گلزار خان کي پاڻ وٽ گهرائي کيس دم دلاسا ڏئي گڏ ويهاري ميٺ محبت ۽ مان سان ماني کارائي گهڙي پلڪ خوش ڪيو. پر اجا ورمر ئي نه گذري ته ساڻس عقوبتون ۽ جنيون شروع ڪري ڏنائين. هن ايذايل کي ويتر اهنج عذاب ڏئي مٿس حد کان وڌيڪ ويل ڪندو ويو(٢) خدا شال پناهه ڏئي!! ۽ ڪنهن مسلمان کي اهڙن ظالمن جي شڪنجي ۾ نه اڙائي.

بچڙي کان بچڙو ظالم ته باقي نٿو رهي،
پر مٿس ڦٽڪارون سدائين وسنديون رهن ٿيون.

---

(١) دنيا جي سيني ظالمن کي تارازيءَ جي هڪ پڙ ۾ ۽ ٻي پڙ ۾ حجاج بن يوسف کي رکي توريو وجي ته حجاج بن يوسف ئي ڳرو ٿيندو. روايت ـ عمر بن عبدالعزيز (مترجم)

(٢) ڪتاب جي الف واري نسخي جي حوالي سان مرتب لکي ٿو ته گلزار خان کي اونڌو ڪري مقعد ۾ حقي جو پائي ٿي وڌائون ۽ سندس پيٽ مان ڪاڏو ٻاهر ٿي ڪيڍيائون. ـ حبيبي

ايترين عقوبتن ۽ ايذن عذابن کان پوءِ به جڏهن گلزار خان کان هڪ لک رپيا روڪ پرايا ويا ، تڏهن سندس جند ڇٽي. هرات ۾ هن جيڪي خدمتون ڪيون هيون تن جو بدلو اجهو ڪيس انهيءَ ريت پلئه وڌو ويو.

شهزادو ڪامران، جيڪو هرات مان فرار ٿيڻ کان پوءِ لاش جي قلعي ۾ سهڙيو هرات هٿ ڪرڻ جا خيالي پلاءُ پچائيندو ٿي رهيو ۽ اوسيئڙي جي آوهه ۾ ٿي پچريو ته الائي هرات جو ڇا ٿيندو ۽ باد شاهت جي اها لال ڪنوار ڪنهن جي پاڪر پيڙي ٿيندي؟ هن جڏهن سردارن جي واپسيءَ جي خبر ٻڌي ته خوشيءَ ۾ نٿي ماپيو. هڪدم پنهنجي پٽ سلطان علي کي عطا محمد خان الڪوزئي، جهانداد خان باميزئي ۽ ٿوري لشڪر سان گڏي روانو ڪيائين ته وڃي شڪست کاڌل سردارن تي ڪڙڪي. شهزادي سلطان سبزوار وڃي لشڪر تي گڏ ڪيو ته هن حڪم ٻڌڻ سان جيستائين ڪجهه ڪري، تنهن کان اڳ خبر پيس ته سردارن اچي سبزوار جو پاسو ورتو آهي. سو مقابلي جي سگهه نه سهاري اتان نڪري ٻارهن ڪوهن جي فاصلي تي جبلن ۾ وڃي پناهي ٿيو. سردار جڏهن سبزوار ۾ داخل ٿيا ته اڌ رات جو وڳڙو هو. هڪ افغان (اچڪزئي) اچي کين ٻڌايو ته: شهزادو سلطان علي پنهنجي خانن ۽ ٿوري ڪٽڪ سميت سون سان پريل پيتيون پاڻ سان کڻي لشڪر گڏ ڪرڻ جي خيال ۾ سبزوار آيو هو ته جيئن سردارن جو اڳ وٺجي، پر اوهان جي اچڻ جو ٻڌي دل نه جهلي سگهيو ۽ سڌو وڃي جبلن ۾ پناهي ٿيو آهي.

سردارن جو سون جي پيتين جو نالو ٻڌو ۽ شهزادي جي ڀاڄ جي به خبر ملين ته شير دل خان پنج سو سوار ساڻ ڪري،ساڳي افغان جي رهنمائي ۾ سندس پويان پيو. آخر رات جي پوئين پهر ۾ جڏهن شهزادو پنهنجي خانن ۽ لشڪر سميت مٺي ننڊ ۾ محو هو، سردارن وڃي اتي ٺڪاءُ ڪيو. پهريان سوارن جي چوڪيءَ تي چڙهائي ڪيائون، جيڪي رستن تي قائم ڪيل هيون. اهي به انهيءَ ويل قضا سان ننڊ ۾ غافل ستل هئا.

چوڪين تي چڙهائي ڪندي جيڪو سامان ۽ سواري جا وهٽ هنن کي هٿ آيا اهي ۽ قيد ڪيل سوار سوگها ڪري سردارن جا لشڪري بکئي بگهڙ وانگي شهزادي سلطان علي جي ڳولا ڪرڻ لڳا. آخر ان جي خيمي تي وڃي رسيا ، جتي شهزادي سميت سندس خان ستل هئا. گوڙ تي هنن اکيون کوليون ته موت جي مارن کي پنهنجي

مٿان ڏسي سندن حوصلا خطا ٿي ويا. وٺي جو ياڃ ۾ منهن وڌائون ته اڪ چنب ۾ پرواري جبل تي وڃي ساهي پٽيائون. پٺيان سردارن جي سپاهين سامان ۾ اچي هٿ ڳنديا.

شهزادي جو جبل تان هيٺ نظر ڪئي ته لٽ ڦر ۾ رڌل ٿورا سوار ڏسي افسوس ڪندي خانن کي ساڻ وٺي سوارن سان اچي ڳنڍيو، جيڪي اوچتي حملي ڪان ڇڙوڇڙ ٿي ويا. شهزادو ٽڙيل پکڙيل سامان گڏ ڪرڻ ۾ هو ته مٿان شيردل خان پنهنجي اتالي سان وارد ٿيو ۽ ويڙهه وڌي ويئي. شهزادي جي لشڪر کي پڇي جان بچائڻي پئي. هوڏانهن شهزادو به ميدان ڇڏي خانن سان گڏ وري وڃي جبل ۾ جاءِ سنڀاري ويٺو.

جبل تي پهچڻ ڪان پوءِ شهزادي کي اندازو ٿيو ته چڙهائي جي ڪري وري جنگ جوڙي سگهجي ٿي. اهو خيال ڪري سردارن سان وڇڙي ويو. لاڳيتا ٻه ڏينهن اها تيرن تفنگن جي جنگ هلندي رهي. سردارن ڪان اهو نٿي پڳو ته جبل تي چڙهي وڃي دشمن کي مات ڪن، تنهن ڪري جنگ هلندي رهي. آخر شهزادي جا خان، گولي بارود جي کوٽ سبب، اچي عاجز ٿيا ۽ پيو چاڙهو نه ڏسي سردارن کي افغاني زبان ۾ نيزاري ڪرڻ لڳا ته:

"خدا کي ڏسو! اسان به دراني ۽ اوهان جا مٽ مائٽ (سيال)
آهيون. اسان قسمت جي لکئي موجب پڇي جان بچائي آهي.
هن حال ۾ اوهان کي اهو نٿو جڳائي ته اسان جي ڪڍ اچو!
بهتر آهي ته واپس هليا وڃو. هيستائين جيڪي ٿي چڪو
آهي اهو اتيئي راز ۾ رکيو وڃي."

سردارن جڏهن ڏٺو ته شهزادو ۽ خان هاٿي دل هاري چڪا آهن ۽ آزيون پيا ڪن، هيڏانهن اسان به جبل تائين ساڻن پڄي نٿا سگهون، تنهن ڪري سندن پيڇو ڇڏي جنگ تان هٿ کڻي ويا. ليڪن شهزادي جو جيڪو سامان ۽ گهوڙا وغيره هٿا، سڀ لٽي ڦري واپس سبزوار ۾ آيا ۽ ڪي ڏينهن اتي رهي پيا.

هن ويڙهه ۾ عجب جهڙي ڳالهه اها ٿي ته سردارن جي جن سپاهين کي جنگ جي لوري لڳل هئي، تن کي ڦر جو مال هٿ نه آيو. جن وري ٻنهي هٿن سان مال ميڙيو تن جنگ ۾ هڪڙو تير به نه هنيو!

سردارن سيني کي حڪم ڪيو ته جنگ ۾ جنهن کي به جيڪو مال هٿ لڳو آهي، اهو اسان وٽ آڻي ته جيئن سيني کي ونڊي وراهي ڏجي. اهو حڪم ٻڌي سپاهين پوئواري بدران ڪروڌ ۾ منهن وڌو ۽ لڙڻ مرڻ لاءِ تيار ٿي ويا. سردارن هنن جو اهو رخ

ڏسي سياٿپ ڪري هر هڪ شيءِ جي قيمت ڪٿائي. انين سيڪجهه سپاهين وٽان وٺي سوگهو ڪري رکيائون. جن سپاهين کي جنگ مان ڪجهه نه مليو هو، تن کي ٿورو گهڻو مال متاع ڏئي راضي ڪري ڇڏيائون.

پوءِ هيءُ (سردار) سبزوار مان روانا ٿي جڏهن فراهه جي قلعي ڏانهن وڌيا ته قنڌار مان آيل هڪ قاصد کين خبردار ڪندي ٻڌايو ته سمندر خان، ڪي ڏينهن جنگ جي نيت سان قنڌار جو گهيرو ڪري اچي ويهي رهيو، پر گلزار خان جي وچ ۾ پوڻ تي سردار مهردل خان کان ڪجهه ڏوڪڙ وٺي هڙ ڪوسي ڪري واپس هليو ويو.

سردارن انهيءَ اوچتي آفت جي لُڙ لهي وڃڻ جي دلجاءِ ڪري پنهنجو سفر جاري رکيو ۽ فراهه جي قلعي تائين وڃي توڙ ڪيائون. هنن اڳنين پيري هرات ڏانهن ويندي ٻارهن هزارن رپين جون ٿيلهيون فراهه جو درياهه اُڪرندي وڃايون هيون، جنهن لاءِ ٽوبا گهرائي پاڻيءَ ۾ لاٿائون، جن هٿ پير هڻي ڪي ٿيلهيون هٿ ڪيون ته ڪي درياهه بادشاهه جو ڀَڪُ ٿي ويون. آخر لڌل ٿيلهيون گوڏي هيٺان رکي باقي رقم فراهه جي رعيت وٽان وصول ڪري پنهنجو پيٽُ پريائون.

اُتان ٿي وري شهزادي ڪامران سان ويڙهه ڏيڻ لاءِ لاش واري قلعي ڏانهن چڙهائي ڪيائون، جنهن تي مرزا ابو القاسم خان کي لشڪر جي ڪاڏي پيتي ۽ جنگي سامان جي جمع بندي لاءِ مقرر ڪيو ويو. انهيءَ اُڪلاءَ کان پوءِ جيئن لاش جي قلعي ڏانهن هلڻ لڳا ته هيءَ اندوهناڪ (دکدائڪ) خبر اچي ملين. سردار محمد عظيم خان حياتيءَ جو سفر پورو ڪري وڃي هُن جهان پهتو آهي.

اها خبر ملندي هڪدم ماتم اچي متو. بر وقت مرزا ابوالقاسم خان کي موٽائي آندائون ۽ فراهه جي قلعي ۾ پيل توبون بارود سان ڀڃرائي ٽڪر ڪرائي انن تي رکائي قنڌار هليا. جتي هفتي جي پنڌ کان پوءِ تاريخ ۲۵ ذوالحج ۱۲۳۸هه(۱۸۲۳ع) ۾ وڃي دنگ ڪيائون.

قنڌار پهچي ٿڪ ڀڃي آسائش ورتائون. ڪيترا ڏينهن سفر جون صعوبتون سارينداء محمد خان ڪوهيءَ جي ڏني وائني دغابازي جا سور پٽيندا ۽ هرات هٿ نه اچڻ جا ارمان ڪندا رهيا.

*

سردار شيردل خان جو ڪابل وڃي، سردار محمد عظيم خان جي پٽ حبيب الله خان کي گرفتار ڪرڻ ۽ سردار دوست محمد خان سان جنگ ڪرڻ پڇاڙيءَ ۾ ان کي صلح سان پنهنجو ڪري مرحوم محمد عظيم خان جي ساري دولت ميڙي وري قنڌار موٽي اچڻ:

سردار جڏهن هرات مان قنڌار واپس آيا تہ پاڻ مان هڪڙي ڄڻي کي مرحوم سردار محمد عظيم خان جي عذر خواهي لاءِ ڪابل روانو ڪرڻ جو ويچار پئي ڪيائون. اچانڪ ڪابل مان سردار محمد عظيم خان جي پٽ حبيب الله خان جو وٽن پيغام پهتو تہ سردار دوست محمد خان منهنجي پيءُ جي ملڪيت پويان باهہ ٻاري ڏني آهي ۽ ان لاءِ اسان جي ننڊ حرام ڪري ڇڏي اٿائين. ان جو ٻلو هن صورت ۾ ٿي سگهي ٿو تہ اوهان مان هڪ سردار هيڏانهن پهچي وڃي.

سردارن پاڻ ۾ صلاح ڪري شير دل خان کي هڪ هزار جوڌا سوار ساڻ ڪري ڏنا، جيڪو سفر مهيني جي پڇاڙيءَ ١٢٣٩هہ (١٨٢٣ع) ۾ ڪابل اُسهيو. اتي پهچي هن پهريان سردار دوست محمد خان سان دوستيءَ جا پيچ پاتا ۽ محمد عظيم خان جي ملڪيت هٿ ڪرڻ جون سانس ڳالهيون ڪيائين. ٻئي پاسي حبيب الله خان کي بہ هيئنيون مٺيون ڏئي انڪل سان دوست بڻائي وري اک ڇنڀ ۾ ڪيس گرفتار ڪري ڪشمير مان هٿ ڪيل سردار محمد عظيم خان جي سڄي موڙي مڏي ڦٻائي حبيب الله خان کي قيدي جي صورت ۾ پنهنجي مامي خدا نظر خان جي قلعي ڏانهن اُماڻي ڇڏيائين، جيئن اتيئي هٿيڪو ٿيو پيو هجي.

ان کان پوءِ شير دل خان جي دماغ ۾ سوداءُ جاڳيو تہ هاڻي دوست محمد خان جو بہ سر ڪٽجي، جيئن اڪيلي سر پاڻ ڪشمير جي دولت ۽ ڪابل جي رياست جو مالڪ بڻجي سگهي. انهيءَ خيال سان دعوت جو بندوبست ڪري سردار دوست محمد خان کي سڏ موڪليائين.

سردار دوست محمد خان، جنهن کي وچ جي ڪا خبر ڪانہ هئي، پنهنجي ماڻهن

سان گڏجي اتي هليو آيو. ايتري ۾ مجلس جي ڪن اميرن ڪيس ڪن ڪٿايو ته تنهنجي گرفتاريءَ جون تياريون ٿي رهيون آهن. ان تان هو بيٺي پير دعوت جي مجلس مان نڪري هليو ويو ۽ گهر پهچي سردار شير دل خان کي سيڪت ڏيڻ جي لاءِ سوچڻ لڳو.

انهيءَ اندروني تنازعي جي خبر جڏهن قنڌار پهتي ته سردار پردل خان دورانديشي کان ڪم وٺي بنا دير اچي ڪابل رسيو ۽ هنن ٻنهي کي پرچائي سرچائي جهيڙو ٽاري ڇڏيائين.

سردار شير دل خان ظاهري طرح ته ماٺ ٿي ويو، پر اندر ۾ وري دوست محمد خان سان هٿ ڳنڍڻ جي پٺي ستيائين. نيٺ جنگ جي باهه ڀڙڪي اٿي. ٻنهي پاسن کان ڪيترا ماڻهو مارجي ويا. سردار دوست محمد خان آخر جنگ جو ميدان ڇڏي ڪابل جي شهر ۾ واپس ويو. ان جي پويان سردار شير دل خان به شهر ۾ وڃي ساڻس صلح جون ڳالهيون ڪيون. پوءِ ٻئي ٺاهه ڪري کير کنڊ ٿي ويا ۽ هڪ ٻئي جون خوب دعوتون ڪيائون. هنن جي ياري ايڏي ته گهاٽي ٿي وئي جو ڄڻ پاڻ ۾ ڪا دشمني ئي ڪا نه هين. ڪيترا ڏينهن سردار شير دل خان ۽ سردار پردل خان ڪابل ۾ سردار دوست محمد خان وٽ عيش ڪندا رهيا.

سردار شير دل خان پيچاڙيءَ ۾ نبيرو ڪندي سردار دوست محمد خان کان ڪشمير مان هٿ ڪيل سردار محمد عظيم خان مرحوم جي دولت پاڻ ورتي ۽ ڪابل جي رياست سندس حوالي ڪيائين. انهيءَ سوديبازي کان پوءِ هو قنڌار وريو.

سردار دوست محمد خان ڪابل جي گادي وسائي حڪومت ڪرڻ ۾ جنبي ويو. سردار محمد عظيم خان جون جيڪي زالون پويان رهيل هيون، تن مان هڪڙي کي پنهنجي نڪاح ۾ آڻي ٻين کي آزاد ڪري ڇڏيائين ۽ سردار محمد عظيم خان جي پٽ حبيب الله خان کي جيڪو خدا نظر خان وٽ قلعي ۾ قيد هو، واپس گهرائي ساڻس پاڻرن وارو سلوڪ ڪيائين. ويچاري حبيب الله خان جي حالت ايستائين ابتر ٿي چڪي هئي جو پيءُ جي ڪشمير واري دولت ۽ ذاتي خزاني وڃڻ ڪري چريو ٿي چڪو هو. اهو شخص جنهن جي حڪمراني واري زماني ۾ ٻارهن هزار لشڪر سندس اختيار ۽ اڳ پوءِ ۾ هوندو هو، سو در در ڏڪن کائڻ ۽ پنڻ جهڙو ٿي پيو.

سچ چيو اٿن ته دنيا جي دوستي ۽ وفا تي اعتبار ڪرڻ اجايو آهي. هنن رولڙن مان اهو ثابت ٿي چڪو ته ڪشمير جي دولت واقعي جيءَ جو جنجال هئي، جنهن به ماڻهوءَ جي ور چڙهي ان جو خانو ئي خراب ڪري ڇڏيائين.

سردار محمد عظيم خان جنهن جفا ۽ جُٺ سان ڪشمير جي هيڏي ساري دولت

گڏ ڪئي، سا ڪن پل ۾ لُٽجي وڃي شير دل خان جي جھوليءَ ۾ پئي ۽ ان کي بہ تباھيءَ ۾ وڌائين. تہ ھن جي پوين جو بہ وري اھو حال ٿيو جو سڀ ڪجھہ ڦوڪي اڏائي نيٺ پنھنجي ھاب تي دربدري ۾ اچي ويا. دنيا جا اھي حال آھن جو: ھڪڙي زاھد خواب لڌو تہ دنيا ڪنواري ڇوڪري وانگي پئي لڳي. ھن ڪان پڇيائين: ايترن مڙسن ھوندي تون ڪيئن ڪنواري رھجي وئينءَ؟ تنھن تي ھن جواب ڏنو: جيڪو مڙس ھو، تنھن مون کي ھٿ ڪونہ لاتو، پر جنھن ۾ مڙسي ڪانہ ھئي تنھن ڇڪي پاڻ وٽ رکيم. ان ڪري آءٌ ڪنواري رھجي ويس(١).

دنيا جيئن تہ نيڪن ۽ پرھيزگارن وٽان پنھنجي پرڪارن سبب تڙيل ۽ ڌڪاريل آھي، ان ڪري جيڪو ھن جو طلبگار ٿيندو، سو ذليل ۽ خوار ھوندو. دنيا جي مڏي موڙي ڪا حيثيت نٿي رکي.

*

(١) مؤلف ھن ڪتاب ۾ ڪيترا دفعا ڪشمير جي دولت کي منحوس ڪري لکيو آھي. ھو رنجيت سنگھہ جي موت کان وٺي افغان سردارن جي مرڻ تائين سڄي نحوست (چنداٻ) جو ذميدار ڪشمير جي دولت کي ٺھرائي ٿو، جا ڳالھہ عام ماڻھن جي مشھور ڪيل آھي.

اصل تہ حبيب الله خان (محمد عظيم خان جي پٽ) توڙي سردار شير دل خان جي پوين جي تباھي سندن اخلاقي تربيت نہ ھئڻ ڪري آيل ھئي، جيڪي جوانيءَ کان بڇڙن ماڻھن جي سنگت ۾ رھي چرس ۽ ڀنگ جا عادي ٿي چڪا ھئا، تنھن سان گڏ قوت باھہ جا ڪشتا کائي زنا جي زيادتي سبب پاڻ کي پاڻ وڏي بيدردي سان برباد ڪري ڇڏيو ھئائون. ھنن پنھنجي وڏن جي ميراث عياشي ۾ وڃائي ذھني ۽ جسماني ڪمزوري ۽ پستيءَ ۾ مبتلا ٿي پاڻ کي پنڻ لائق بڻائي ڇڏيو ھو.

اسان ڪيئي اھڙا سردارن جا ڇاپا مفلسي ۽ گداگريءَ جو شڪار ٿيندي ڏٺا، جيڪي ھوش عقل کان بيگانا ٿي چڪا ھئا. اھي تہ ٺھيو جن تي ڪشميري دولت ڦٻائڻ جو الزام آھي. پر جن کي ڪشمير جي ڪا دولت ھٿ نہ لڳي سي بہ عياشي سبب بڇڙا ٿي ۽ بي موت مري ويا. -حبيبي

(٣٥)

سردار رحمدل خان جو شڪارپور مان قنڌار وڃڻ ۽ پٺيان عبدالمنصور خان کي شڪارپور جو حاڪم مقرر ڪرڻ ۽ سنڌ جي ميرن جو شڪارپور تي قبضو ڪري عبدالمنصور خان کي اتان تڙي ڪڍڻ:

سال ١٢٣٩هه (١٨٢٣ع) ۾ سردار شير دل خان ڪابل ڇڏي قنڌار آيو ته هڪ ٻن مهينن جي عرصي گذرڻ کان پوءِ پنهنجي ڀاءُ سردار رحمدل خان کي شڪارپور مان گهرائي ورتائين، جيڪو اتي حڪومت هلائي رهيو هو. هن پنهنجي سالي عبدالمنصور خان کي پويان حاڪم مقرر ڪري شڪارپور جا وڻ ڇڏيا. ڇئن مهينن کان پوءِ افواهه (هاواڻا) شروع ٿيا ته خالصه سنگهه جون فوجون اڄ ڪي سڀاڻ شڪارپور تي چڙهي اچڻيون آهن. ان سان گڏ اهو به هُلايو ويو ته موسيونورليه ونتورا فرانسيس(١) پنهنجي لشڪر سان ديري غازي خان ۾ داخل ٿي چڪو آهي.

سنڌ جي ميرن جڏهن اهو ٻڌو ته ڪنهن چواڻي: جيڪڏهن خدا گهري ته دشمن به خير جو سبب بڻجي سگهي ٿو. هڪدم پنهنجي خاص مشير نواب ولي محمد خان لغاري کي حڪم ڏنو ته افغانن کي شڪارپور مان نيڪالي ڏئي پنهنجو قبضو قائم ڪري ڇڏ! .

نواب ولي محمد خان لغاري انهيءَ حڪم کان پوءِ پهريان لاڙڪاڻي مان عبدالمنصور خان کي لاڳيتا خط لکڻ شروع ڪيا ته خالصه سنگهه(٢) جون فوجون شڪارپور هٿ ڪرڻ لاءِ سنبت ۾ آهن ۽ توکي خبر آهي ته شڪارپور اسان جي پاڙي کان پري ناهي، خدا نه ڪري خير! جيڪڏهن خالصن جو شڪارپور تي قبضو ٿيو ته ڏاڍي خرابي ٿي پوندي. خالصي جي ويجهي ٿيڻ ڪري اسان وڏي ڏچي ۾ اچي وينداسين. ان ڪري چڱو ائين ٿيندو ته ان لاءِ اڳواٽ ئي ڪو اپاءُ ڪجي، سياڻا به ائين ئي چوندا آهن.

---

(١) فرانسيسي فوجي ماهر، جيڪو رنجيت سنگهه وٽ ملازم ٿي آيل هو. ڏسو تعليق نمبر ٢٤ ڪتاب جي پڇاڙيءَ ۾.

(٢) خالصه سنگهه (رنجيت سنگهه).

هن وقت خراسان/افغانستان وارا پراهين پنڌ تي هئڻ سبب ترت هتي پهچي پوڻو پاري نہ سگهندا، ڇو تہ اڄڪلهہ سيئي سردار خراسان/افغانستان ۾ خيما کوڙي سٽيِن دنبن جي گوشت، پشاوري چانورن، قنڌار جي سواڌي انگورن، گدرن، هنداڻن، سردن، ڏاڙهن ۽ فالودن جا چسڪا وٺي رهيا آهن ۽ ٿڌا پاڻي پي پنهنجو اندر پيا ٺارين. ان ڪري انهن جي غيرت جي گرمائش گهڻي ڇڪي آهي ۽ سندن رڳن مان اسلامي حميت وارو خون خلاص ٿيل ٿو ڏسجي. هونءَ بہ جيستائين اتان جو لشڪر ايڏا ڪشالا ڪري هت پهچي، تيستائين شڪارپور ٺي هٿان هليو ويندو. ان صورتحال کي ڌيان ۾ رکندي اوهان لاءِ افضل ائين ٿيندو تہ ماڳهين شڪارپور کي اسان جي حوالي ڪري ڇڏيو، ڇو تہ اسان وري بہ اوهان جا اسلامي ڀائر تہ آهيون.

اوهان جا سردار، جيڪي هن کان اڳ خالصہ سنگهہ کان سندس سلطنت جا ڪيترا علائقا کسي پنهنجي گوڏي هيٺان ڪري وينا آهن، سي برابر اڄ بہ شڪارپور جو بچاءُ ڪري سگهن ٿا، پر انهيءَ شرط سان تہ اوهان هوشياري کان ڪم وٺي هاٿي جو هاٿي خراسان/افغانستان پهچي ڪين چتاءُ ڏيو تہ خطرو هن حد تائين وڌي چڪو آهي. بهرحال اوهان کي سڀ ڪم ڇڏي هتي پهچي بروقت بلو ڪرڻ کپي. اهڙيءَ ريت اوهان پنهنجن سردارن کي سمجهائي ڪجهہ ڪري سگهو ٿا نہ تہ بہ هو گوءِ هو ميدان...! پوءِ بہ جيڪڏهن ڪجهہ ٿيو تہ ياد رکو اهو اسان توڙي اوهان لاءِ نيڪ نہ ٿيندو.

عبدالمنصور خان اهو خط پڙهندو دل من هٹندو ٿي رهيو. نيٺ ٻيو ڪو چارو نہ ڏسي خراسان/افغانستان وڃڻ جو پڪو پهہ ڪيائين. ٻئي پاسي نواب ولي محمد خان لغاري ۽ ميرن کي بہ لکيائين تہ: خالصہ سنگهہ جو ٿوري پيماني وارو لشڪر ديري غازي خان ۾ پنهنجي ڪاروبار سنڀالڻ ۾ ئي پورو آهي. هن کي شڪارپور تي چڙهائي ڪرڻ جو ڪو خاص خيال ڪونهي. ليڪن اوهان جيڪي شڪارپور جي ڪيترن پروارن علائقن تي اڳ ۾ ئي پنهنجو قبضو قائم رکيو ٿا اچو ۽ شهر جون باقي چار پتيون وڃي رهايون اٿوَ، اها لوري اوهان کي ئي لڳل آهي تہ اڳو پوءِ شڪارپور کي هڙپ ڪري ڇڏجي. انهيءَ لالچ ۾ اوهان عاقبت انديشي کان پاسيرا ٿي خالصہ سنگهہ جي افواهن کي بهانو بڻائي شهر تي قبضي ڪرڻ جي جيڪا دل ۾ رٿي آهي سان اوهان جي ئي ڳچيءَ ۾ پوندي.

اوهان کي خبر هجي تہ ائين ڪرڻ خود اوهان جي حق ۾ نيڪ نہ ٿيندو، نہ وري اوهان کي خراسان/افغانستان وارن سان ٽڪراءَ ڪرڻ کپي، اوهان کي وري بہ اهو ٻڌائي ڇڏجي ٿو تہ شڪارپور تي قبضو اوهان کي ڏاڍو ڏکيو نتيجو ڏيکاريندو، تنهن کان سواءِ ائين

ڪرڻ سان اوهان جي وڏي بدنامي پڻ ٿيندي.

هن ويچاري جي انهن ڳالهين جو ميرن تي ڪوبه اثر نه پيو. سندن خيال هو ته خراسان/افغانستان جي سلطنت اڳيئي لوڏن ۾ اچي چڪي آهي. تنهن ڪري هن طرف کنهن جو اچي منهن ڏيڻ اهڙو سولو ڪم ناهي، ويتر خالصه سنگهه جي چڙهائي جا افواهه به عام آهن ان ڪري اڄ ني ڪچهه تي سگهندو. اها سوچ ڪندي ميرن نواب ولي محمد خان لغاري کي ڪچهه لشڪر ڏني. ١٢٣٩هه (١٨٢٣ع) ۾ شڪارپور هٿ ڪرڻ لاءِ اُماڻيو.

نواب ولي محمد خان لشڪر سوڌو لاڙڪاڻي مان هلي سڌو اچي شڪارپور جي شاهي باغ ۾ لٿو، جتي هن جمعي خان بارڪزئي کي سڏائي ڪيس سڀ ڪجهه سمجهائي حڪم ڏنو ته عبدالمنصور خان کي بنا ڪنهن ويرم جي خراسان/افغانستان روانو ڪري ڇڏ. ان سان گڏ شڪارپور جي سموري ڍل اُڳاڙي آئي منهنجي هٿ تي رک! جيڪڏهن ان ۾ ڪابه ڪوتاهي ٿي ته تولاءِ نيڪ نه ٿيندو ۽ اهو سڀ تاوڻ توڪان پرائي سموري پورائي ڪرڻ ۾ ايندي.

جمعي خان جو اهو نادري حڪم ٻڌو ته هيانءُ لاهي جهوري ۾ جهُرڻ لڳو ۽ سهڪندو وڃي عبدالمنصور خان وٽ رسيو. ڪيس شڪارپور ڇڏي وڃڻ ۽ ڍل اڳاڙي ڏيڻ لاءِ زور پريائين. پر عبدالمنصور خان پنهنجي هوڏ تي اچي بيٺو، نيٺ نابري تان لٿو ۽ ٿورو نرم ٿي چوڻ لڳو: ان لاءِ ڏينهن ٻن جي مهلت ڪپي جيئن اڳ ۾ سردارن جون فرمائشون پوريون ڪجن. ان ڪان پوءِ توهان جيئن چوندا تيئن ڪرڻ ۾ ايندو.

جمعو خان، جيڪو اڳيئي نواب ولي محمد خان جي ڊپ کان ڪُرڙيءَ وانگي ٿي ڪنبيو، سو هڪ گهڙي ميٺ محبت سان ته ٻي گهڙيءَ تندي ۽ تيزيءَ سان هن کي ستائڻ لڳو، چئي: مان پلا ٻنهي جي وچ ۾ ڪيئن اچي ڦاٿس. هوڏانهن نواب پيو ڏمرجي ۽ منهنجي بي عزتي پئي ٿئي ته هيڏانهن اوهان ترپون ئي ٿي هنيو بيٺا آهيو، اها آخر ڪهڙي قسم جي چڱمڙسي چئبي؟

هنن جي وچ ۾ اهي ڳالهيون پئي هليون ته ايتري ۾ نواب ولي محمد خان لغاري جو ڪارندو دلاور خان ڪيترن ساٿارين کي ساڻ ڪري نواب صاحب جي حڪم سان شڪارپور لڳ سيٺ ميارام (١) جي ماڙيءَ ۾ اچي پهتو. هن اچڻ شرط چوڌاري پڙهو گهمارايو ته اڄ ڪان پوءِ هتي ميرن جو حڪم هلندو، ٻئي ڪنهن جي ڏاڪ نه رهندي. پوءِ

(١) ميارام جي ماڙي اڄ به شڪارپور جي ڏکڻ ۾ سنڌ واهه جي پرسان هڪ واهڻ جي صورت ۾ موجود آهي. -مترجم

جلدئي ڪوتوالي پهچي شهر جي اٺن دروازن(١) جون ڪنجيون قبضي ڪري اتي پنهنجا چاڙتا ڇڏي دلجاءِ سان گوڏو ڪوڙي ويهي رهيو.

ٻئي ڏينهن هو (ساڳيو ڪارندو) ڦٽي ڏئي، سينڌ سرمو ڪري ڪپڙا ڀري سندرو ٻڌي، ترار چيلهه سان لڙڪائي پنهنجن ٻولڙين سان گڏ شهر جي سير تي نڪتو. جڏهن بازارين ۽ گهٽين ۾ گهمندي سڄي ٽولي سميت نظارا ڪندي سهٽيون زالون ڏٺائون تہ هڪ ٻئي کي اکيون پيچي چوڻ لڳا: واهہ شڪارپور واهہ- پلا پلا مار ماريندا سون ڙي رئيسن جي سرن جي سلامتي هجي!

انهن وات هٽندا وڏندا ٿي ويا. ماڻهن هنن جون اهي خرمستيون ڏٺيون تہ اچرج ۽ افسوس مان هڪ ٻئي کي چوڻ لڳا: شڪارپور ۾، هيلتائين خراسان/افغانستان جي اميرن جو ڳڙهہ هو. هاڻي اچي دلاور خان جهڙن واتوڙين جي ور چڙهيو آهي. خدا پيو خير ڪري باقي ميرن جا سو اجهو اهي حال آهن.

ٽئين ڏينهن تي عبدالمنصور خان نيٺ جمعي خان جي صلاح مطابق نواب ولي محمد خان لغاري سان شاهي باغ ۾ وڃي ملاقات ڪئي، جنهن کيس وڏو مان ڏنو.

عبدالمنصور خان پنهنجي سردارن جون اڻ پوريون فرمائشون کيس ٻڌايون پوءِ اٺن ۽ گاڏين تي سامان ڪٽائي شڪارپور ڇڏي ڳڙهي ياسين هليو ويو، جتي انتظار ڪرڻ لڳو تہ ڪڏهن ٿيون سردارن جون فرمائشون پوريون ٿين.

نواب ولي محمد خان لغاري پنهنجا ماڻهو ڳڙهي ياسين موڪلي ڏنا، جيئن رهيل فرمائشن جو پورائو ڪيو وڃي. پر اجا اهو ڪم اڌ ۾ ئي هو تہ پاڻ اڳ ۾ ئي عبدالمنصور خان کي ڳڙهي ياسين ڇڏڻ جو حڪم ڏنائين. عبدالمنصور خان نهايت عاجز ۽ درماندو ٿي اُتان ڪوچ ڪري خراسان/افغانستان ڏانهن رُخ رکيو. ڪيس شڪارپور جهڙي محبوب ۽ من پسند شهر جي جدائي جهوري رهي هئي. اهو شڪارپور جيڪو ورهين کان خراسان/افغانستان جي والين جو منظور نظر شهر هو. اڄ اتان هيءُ ويچارو سوز ڀري سيني سان سور پٽيندو ۽ لڙڪ لاڙيندو ويو.

عبدالمنصور خان جي روانگي کان پوءِ نواب ولي محمد خان لغاري پنهنجي عقل ۽ حوصلي تي فخر ڪندي خوشيءَ مان ڪپڙن ۾ نٿي ماپيو، ڇوتہ: شڪارپور جو سهڻو شهر جيڪو ايامن کان خراسان/افغانستان جي سردارن ۽ بادشاهن جي ملڪ

---

(١) شڪارپور جا اٺ دروازا: ١- لکيدر ٢- هزاريدر ٣- هاٿيدر ۴- خانپوردر ۵- سوي در ٦- واڱڻ در ٧- ڪرن در ٨- نوشهرو در مشهور آهن. وڌيڪ لاءِ ڏسو. شڪارپور جو قلعو ۽ دروازا. تعليق جي ڀڃاڙيءَ ۾ - مترجم

هو، بنا ڪنهن فتني فساد جي، اڇي اسان جي جهوليءَ ۾ پيو نہ تہ اهڙن ماڻهن کي گهٽي خرچ خفي ۽ لشڪر لاڙي کان سواءِ ڪير تو قبضي ۾ آڻي سگهي؟

نواب ولي محمد خان ان کان بہ وڌيڪ ڀاڻ پڌائيندو ٿي ويو ۽ سندس درٻاري ها ۾ ها ملائيندا ٿي رهيا، جنهن تي هو ويتر ڦونڊ ۾ پرجي ڳوهہ وانگي سيٽبو ٿي ويو. عجيب قسم جو نواب هو. جيڪڏهن سندس سمورو احوال لکڻ جي ڪجي تہ ڪيئي ڪاغذ ڪارا ٿي وڃن. آخرڪار سامت جو ساهہ ڪٽڻ کان پوءِ نواب صاحب خيرپور جي ميرن جي درٻارين فتح محمد خان غوري ۽ رئيس گهنور خان جي مدد سان شڪارپور جي ڍل اڳاڙڻ ۾ لڳي ويو، جنهن مان واندو ٿي چار پيتيون حيدرآباد جي ٽالپورن لاءِ رکيائين، ٽي حصا خيرپور جي ميرن ڏانهن اُماڻيائين. پڇاڙيءَ ۾ خيرپور ۽ حيدرآباد جي ميرن طرفان هتي الڳ الڳ حڪمران مقرر ڪيا ويا.

شڪارپور ۾ مقرر ٿي آيل انهن حاڪمن جي انسانيت ۽ شرافت جو ڪهڙو حال بيان ڪجي، جن جي ڪرتوتن سبب سندن حڪومت روز بروز زوال پذير ٿيندي ويئي. هنن مان گهڻا تہ بنهہ جاهل ۽ احمق هئا، جن جو بڇڙاين ڪرڻ ۾ ڪوبہ مٽ ڪونہ هو. شڪارپور جون سهٽيون زالون ڏسي پسندن واڇ ڳودو بڻجي ٿي پئي ۽ لاهي پاهي انهن جي ڪڍ ڪاهي ٿي پيا. هنن کي هر وقت زنا ڪاري جو سوداءُ سر ۾ سمايل ٿي رهيو. ان جو نتيجو اهو نڪتو جو نيٺ حيدرآباد جي ٽالپورن پاران مير محمد ڪاظم شاهہ شڪارپور جو حاڪم مقرر ٿي آيو ۽ خيرپور جي ٽالپورن وري پنهنجي پاران فقير عالم خان مريءَ کي مامور ڪيو. فقير عالم خان مري وري اهڙو تہ خفتي هو جو يونان جا حڪيم بہ سندس خفت جي علاج کان عاجز هئا. هيءُ حڪومت جي واڳ سنڀاليندي شڪارپور جي حسينن تي ڇڪن ٿي شراب پي نشي ۾ بدمست ٿي سارو ڏينهن بدشد بڪندو ٿي رهيو.

انهيءَ بڇڙائي سان جنڊ جي پُڙ وانگي گهٽين ۽ بازارين ۾ گهمندي ڦرندي داٿ ڪندو ٿي رهيو. گس پنڌ تي جنهن کي بيٺل ٿي ڏٺائين تنهن تي گارين جا ڏوڙيا لائي ٿي ڏنائين، متان ڪو ڪنهن حسين نازنين تي ڏاڙو هٽي نہ وڃي. هن سيني حسينن تي رڳو پنهنجو حق ٿي سمجهيو. ٻئي ڪي مجال نہ هئي جو سندس جُتيءَ ۾ پير وجهي سگهي. شهر جي پر ۾ جڏهن بہ سنڌ واهہ تي هندن جو ميلو ٿي لڳو تہ هي ٺهي سنبري ڪڏهن سوار تہ ڪڏهن پيادو اتي پهچي ديداربازي جي ڏنڌي ۾ مشغول ٿي پئي ويو. پوءِ اڳي کان اڳرو ٿي زالن جي وچ ۾ وڃي ٿي ويٺو. پر جيئن انهن سان ٻولاچاري جي ڪوشش ٿي ڪيائين تہ ڪي ويچاريون حجاب جي ڪري ڪانئس پاسيريون ٿي پئي

ويون. ڪن ڪانئس نفرت ٿي ڪئي تہ ڪي پري ٿي ڀڳيون. اهو حال ڏسي انهن کي پٺي ڇپائين: فقير ڪان ڇو ٿيون ڀڄو! ڇو ٿيون لڪو! جاتي اوهان جي جنڊڙي تاتي فقير عالم خان جي سرڙي! ائين بود ۾ پرجي پولڙي وانگي بيدنگو ناچ ۽ نات نخرا ٿي ڪيائين.

اهڙيءَ ريت هو روزانو نت نيون حرڪتون ڪندو ٿي رهيو. جيڪڏهن انهن سڀني جو ذڪر ڪيو وڃي تہ پوڳ ڇرچي جون ڪيتريون چوپڙيون تيار ٿي وڃن. هئي پاسي سيد محمد ڪاظم شاھ جي ڪهڙي ساراھ ڪجي اها تہ بيان ڪرڻ کان ٻاهر آهي.

جنهن کي خدا سونهن سيبتائي سان سنواري،

تنهن کي وڏيڪ ڪير ٿو سينگاري سگهي!

هيءُ هر چڱائي ۾ پنهنجو ثاني پاڻ هو. جيڏو ڪماليات ۽ شرافت ۾ بي نظير، تيڏو شريف ۽ صاحب ڪمال ماڻهن جو قدر ڪندڙ ۽ مهربان هو. پاڻ هر ڪنهن سان نوازشون روا رکندو ٿي آيو. جيڏو حسين جميل جوان هو، تيڏو ئي شيرين سخن شاعر. ساڳي وقت حڪومت جي سلسلي ۾ بهترين منتظم ۽ مدبر ليکيو ٿي ويو.

شڪارپور جو ننڍو وڏو هن شاندار شخص جي خوش اخلاقي جو ۽ سندس سخاوت ڀري سيرت جو مداح ڏٺو ٿي ويو. ليڪن هن جا ڪارندا جڻ ماڻهوءَ جا ڦر ئي نہ هئا. هنن جي بي حيائي ۽ بي مروتي ايتري حد تائين عام هئي جو ٿوري گهٽي ڳالھ تي حسد ۽ تيسي ۾ پرجي باھ جيئان ڀڙڪي پئي اٿيا ۽ ڇا مان ڇا ڪري ٿي ڇڏيائون.

*

(٣٦)

سنڌ ۾ احمد شاھ غازي (سيد احمد شهيد) جي آمد ۽ عام خاص ماڻهن کي جهاد جي دعوت ڏيڻ ۽ وري هتان خراسان [افغانستان] ڏانهن روانو ٿيڻ:

سال ١٢٤٠هه (١٨٢٤ع) ڌاري سيد احمد شاھ غازي دائمي سعادت ۽ ابدي حياتي ماڻڻ جي خواهش مطابق ان آيت ڪريمه تي(١) جنهن ۾ جهاد بابت تاڪيد ٿيل آهي، عمل ڪندي هندستان جي علائقي بريلي مان جهاد جو جهنڊو بلند ڪري ڪافرن ۽ سکن کي سيکت ڏيڻ لاءِ مسلمان مجاهدن جي هڪ مختصر جماعت سان سنڌ ۾ اچي وارد ٿيو.

هتي سنڌ جي ميرن، پيرن، سيدن، عالمن ۽ عام خاص ماڻهن کي (جيڪي اهل اسلام هئا) ڪافرن ۽ سکن سان جهاد جي دعوت ڏنائين. ليڪن سنڌ مان ڪنهن به، پنهنجي بي همتي ۽ شهوت پرستيءَ جي ڪري، ڪيس ڪا اهميت نه ڏني. ماڻهن کي جهاد جي سعادت حاصل ڪرڻ جو شوق ته رهيو پنهنجي ماڳ، ابتلندو مٿس فريب ڪاري جو الزام لڳائي ڪيئي ڳالهيون ڪرڻ لڳا. ڪنهن ڪيس وهابي ٿي ڪوٺيو ته ڪنهن مٿس انگريزن جي جاسوس هئڻ جي تهمت پئي مڙهي(٢). سندس مجاهدن جي مختصر جماعت ڏسي ڪنهن کي اعتبار ئي نٿي آيو ته اهي مُٺِ جيترا ماڻهو ڪي اُڪ ڪارا ڪندا.

اهي وايون ٻڌي سيد احمد سڌو پير صبغت الله (پاڳاري) ڏانهن ويو. اتي پنهنجا ٻار ٻچا ڇڏي وڃي شڪارپور نڪتو ۽ سيد ڪاظم علي شاھ جو مهمان ٿيو، جنهن هن کي چڱي عزت ڏني(٣).

---

(١) نسخي ڪ ۾ انهيءَ آيت عيوض صرف هيءُ لکيل آهي. آيت ڪريمه موجب جيڪا جهاد جي تاڪيد بابت نازل ٿيل آهي. -حبيبي

(٢) سيد احمد تي جيستائين انگريزن جي جاسوس هئڻ جي الزام جو تعلق آهي ان بابت سنڌ ۾ اڳ ئي اهڙيون ڳالهيون هُلايل هيون. مير مراد علي خان، رنجيت سنگهه کي ايلچي ذريعي اطلاع ڏنو هو ته انگريز سوڪڙين جي بهاني احمد شاھ بريلوي (سيد احمد شهيد) کي صندوقن ۾ اشرفيون موڪلي رهيا آهن. جنت سنڌ مولائي شيدائي ص ٢٧١. -مترجم.

(٣) سيد صاحب پنهنجي تحريڪ جي سلسلي ۾ تاريخ ١٧-ذوالقعد ١٢٤٦هه مطابق ٢٤ جون ١٨٢٦ع ۾ پير ڳوٺ ۾ مهمان ٿي رهيو. -مترجم

پاڻ سيد ڪاظم علي سان ڪچهريون ڪندي قرآن ۽ حديث جي روشنيءَ ۾ ڪافرن ۽ سکن سان جهاد ڪرڻ جي تلقين ڪيائين. پر هن ساڻس وعدو ڪيو ته آءٌ وقت اچڻ تي مجاهدن سان گڏجي ڪافرن جو مقابلو ڪندس.

ليڪن سيد ڪاظم علي شاهه حڪمرانيءَ جي عشق ۾ ايڏو ته محو هو، جو جهاد جي سعادت حاصل ڪري نه سگهيو. هيءُ رڳو جهاد جي ڳالهين ۾ پاڻ کي سوپارو سمجهندو رهيو. پر اوڏاهين وڃڻ جي نه ڪيائين. نيٺ سکر واري جنگ ۾ مارجي ويو، جنهن جو ذڪر سکر جي جنگ جي داستان ۾ ايندو. شڪارپور کان پوءِ هو جڏهن خراسان/افغانستان وڃڻ لڳو ته رستي ۾ جيڪب آباد ۽ بولان واري لڪ جي وچاڳ تي ڪڇيءَ ۾ لهي قلات جي والي ۽ ٻين وڏن ماڻهن سان مليو انهن کي به اسلام جي قانون موجب جهاد جي دعوت ڏنائين، پر جيڪو به هن جي انهيءَ ارادي کان واقف پئي ٿيو، تنهن ساڻس سات ڏئي جهاد ۾ شريڪ ٿي شهادت جي سعادت حاصل ڪرڻ بدران مَخول سمجهي مٺس ٺٺوليون ٿي ڪيون.

ڪڇيءَ مان اهي پار پسي احمد شاهه قنڌار ڏانهن ڏيان ڏنو ۽ اُتان جي سردارن سان ملڻ جو ارادو ڪري ڪين جهاد لاءِ تيار ڪرڻ جي سوچ ۾ نڪري هليو. اتي پهچي اميرن، سيدن، عالمن، مشائخن توڙي عام خاص مسلمانن کي جهاد جي دعوت ڏنائين، ليڪن قنڌاري عالم هن جي اها دعوت سراسر عداوت تصور ڪندي ساڻس مسئلن جي ڏي وٺ ۾ لڳي ويا. هنن منطق، معاني، اصول، فروع، صرف و نحو، فقهه تفسير کان وٺي حديثن ۽ ٻين علمن تائين بحث مباحثا هلائي احمد شاهه غازي جي جهاد سان سنمک ٿيڻ کان چڻ نابري واري ڇڏي.

انهن جي اها چتاپيتي ڪيئي ڏينهن هلندي رهي. سيد صاحب پاڻ سان کي نهايت قابل عالم ساڻ ڪري هليو هو، جن سان قنڌاري عالم ڪونه پڄي سگهيا. تڏهن به جهاد جي لاءِ قائل ڪونه ٿيا. سيد آخر اتان به لڏو پٽيو ۽ ڪابل ڏانهن رخ رکيائين. وات تي هر ڪنهن مسلمان، مومن ۽ صادق کي جهاد جي دعوت ڏيندو ويو. ڪابل پهچندي اتان جي سيدن، عالمن، مشائخن، رئيسن ۽ عام خاص مسلمانن ڏاڍي عزت ۽ محبت سان اچي ساڻس ملاقاتون ڪيون. انهن ڏينهن ۾ ڪابلي سردار هڪ ٻئي جي قتلام ۽ چٽي ويڙهه ۾ رڌل رهڻ ڪري ڪجهه ٻڌڻ لاءِ تيار نه هئا. هيڏانهن سيد صاحب هنن کي پاڻ ۾ وڙهڻ کان روڪڻ لاءِ گهڻيئي وس ڪيا، پر وريو ڪجهه به ڪين. آخر چاليهارو ڏينهن جي مٿا ڪُٽ کان پوءِ هو ڪابل کان پشاور ڏانهن وريو، انهيءَ سفر ۾ به مسلمانن کي جهاد جي دعوت ڏيندو وڃي پار پيو.

سيد صاحب پشاور پهچي ماڻهن سان مليو ۽ هنن کي جڏهن جهاد جي دعوت ڏنائين تہ سندس پذيرائي شروع ٿي. ٽن ڏينهن کان پوءِ پشاور کان ڏهہ ميل اتر طرف اشنگر(١) ڏانهن ويو. هتي يوسف زئي پٺاڻن جي رهائش هئي. اتي بہ ڪي ڏينهن رهي مسلمانن کي ڪفر ۽ فساد خلاف جهاد جي تلقين ڪيائين. خدا جي قدرت سان هن پاسي جا ڪيئي مومن اوري پري کان جهاد جي سعادت حاصل ڪرڻ لاءِ اچي سيد صاحب جي خدمت ۾ حاضر ٿيا. پاڻ اتان روانو ٿي وري خويشگي(٢) واري هنڌ تي آيو، جتان ٿي نوشهري صوبي سرحد پهچي ڪي ڏينهن اتي ترسي پيو.

انهيءَ وچ ۾ خالصہ سنگهہ(٣) (رنجيت سنگهہ) جي پٽ شير سنگهہ جو لشڪر، جنهن ۾ ڇهہ ست هزار سپاهي موجود هئا، رنجيت سنگهہ جي ڀائٽي بڌ سنگهہ جي سربراهي ۾ اڪوڙهہ(٤) وٽ اچي رسيو.

جيتوڻيڪ مجاهدن ۽ سکن جي وچ ۾ لنڊي(٥) درياهہ هو، تڏهن بہ مجاهدن اسلامي حميت ۽ ايماني غيرت وچان رات ئي رات درياهہ ٽپي وڃي سکن ۾ ڌاڪوڙا وڌا. هيءُ جمادي الاول ١٢٤٢هہ/١٨٢٧ع جو واقعو آهي. سکن جي لشڪر تي ڪاهہ ٿي تہ سندن ڪيئي سپاهي مارجي ويا ۽ ڪيترا زخمي ٿي پيا. پڇاڙيءَ انهن وٽ جيڪو قيمتي سامان هٿيار پنوهارات، گهوڙا وغيره هئا، سو سڀ لٽي ڦري پاڻ سان کڻي آيا.

وري ڪن ڏينهن کان پوءِ مجاهدن اباسين(٦) درياهہ پار ڪري حضرو تي ڪاهہ ڪئي(٧) جتي بہ سکن جو ڪافي لشڪر ماريو ويو. باقي جيڪي بچيا، تن کي ڀڄڻ سوگهو ڪيو ويو. هن ڀيري پرپاسي وارن ماڻهن بہ ميدان ۾ اچي ڪافي مال ميڙيو ۽ اناج هٿ ڪيو، جيڪو بيان کان ٻاهر آهي.

---

(١) اشنگر- اشنغر يا هشت نگر. پشاور کان ڏهہ ميل اتر تي آهي.

(٢) خويشگي- افغان قبيلا، جيڪي مردان کان ڏکڻ طرف ڪابل درياهہ جي ڪناري آباد آهن.

(٣) خالصہ سنگهہ- مهاراجا رنجيت سنگهہ، جنهن کي نالي وڻڻ بدران خالصہ سنگهہ لکيو ويو آهي.

(٤) اڪوڙهہ- نوشهري جي اولهہ ۾ ١١ ميل پرتي ڪابل درياهہ (سنڌو ندي) جي پرتي شاهراهہ مٿان آهي، جتي خٽڪ قبيلا رهندا آهن.

(٥) ڪابل درياهہ کي نوشهري کان اٽڪ تائين لنڊي سڏجي ٿو. لنڊي پشتو توڙي سنڌي ۾ ساڳي معنيٰ ۾ ڪتب ايندڙ لفظ آهي.

(٦) پشتو ۾ سنڌوندي کي اباسين ڪوٺيندا آهن، جيڪو اٽڪ وٽ ڪابل ندي سان وڃي ملي ٿو.

(٧) حضرو اٽڪ کان پوءِ سنڌوندي جي ڪناري تي اچي ٿو. هيءُ اٽڪ کان ڏهہ ميل پرتي اولهہ اتر ۾ آهي. هن کي عام ماڻهو ازرو سڏيندا آهن.

شير سنگهہ جو لشڪر مجاهدن جو زور ڏسي ڏڪي ويو. هڪ هنڌان ٽڏو پٽي وڃي ٻي جاءِ تي ٿي وينو. جتي چوڌاري مورچا پٽي ٺاهيائين: اهي خوشخبريون ٻڌي عالمن، پيرن ۽ سيدن توڙي ٻين ڪي پڪ ٿي تہ برابر ڪفر ۽ فساد کي ٻنجي ڏيڻ لاءِ ڪم ٿي رهيو آهي. هاڻ مناسب آهي تہ شرعي تقاضا موجب امام جو انتخاب عمل ۾ آندو وڃي، جو ان جي موجودگيءَ ۾ سيڪجهہ ڪري سگهجي ٿو. ان لاءِ سيد احمد جي بيعت لازمي تصور ڪرڻ ۾ آئي. انهيءَ فيصلي مطابق ۱۲ جمادي الثاني ۱۲۴۲هہ/۱۸۲٦ع ڌاري ماڻهن سيد موصوف جي هٿ تي بيعت ڪئي ۽ سندس نالي خطبو جاري ڪيائون. (۱) ان ڪان پوءِ مومنن، صادقن ۽ مجاهدن جا ٽولا اچي جهاد ۾ شريڪ ٿيندا ويا.

اسان لاتعلق، شهادت جي اميد تي زنده آهيون،
اسان لاءِ هميشہ واري حياتي ڏاڍي ڏکي آهي.

*

نوٽ: وهابي تحريڪ جو بنياد محمد بن عبدالوهاب ۱۱۱۳-۱۲۰۱هہ مطابق ۱۷۰۱-۱۷۸۷ع ڌاري نجد (عربستان) ۾ رکيو. محمد مذڪور عرب جي بني سينان تميمي قبيلي مان هو. ديني اعمال جي لاءِ حديث ۽ قرآن جي پيروي جو تاڪيد ڪندو ٿي رهيو. هن جي جماعت نجد ۽ عربستان ۾ سياسي تحريڪ جو رخ اختيار ڪري آخرڪار سعوديہ عربيہ جي حڪومت کي پنهنجي لهہ وچڙ ۾ آندو.
دائرة المعارف اسلامي جي حوالي سان. -حبيبي

(۱) سيد احمد بريلوي جي نالي جاري ٿيل اهو خطبو، مجاهدن جو سياسي خطبو هو، جيڪو اڳتي هلي ماڳهين جهاد واري تحريڪ جي ناڪامي جو سبب بڻجي پيو. سيد موصوف جي امامت واري دعوا ۽ سندن نالي خطبي جو جاري ٿيڻ انهن سيني افغان سردارن کي ڏکيو لڳو، جيڪي پشاور کان هرات تائين حڪمران هئا. هنن سيد احمد کي سنئون سڌو پنهنجو رقيب تصور پئي ڪيو. ان لاءِ تہ سيد احمد شروعات ۾ فقط دين جي تبليغ ڪندو ٿي رهيو. پر پوءِ وري سياست سان گڏ دنياداري ۽ حڪمراني جو لباس بہ ڍڪيائين. هن ۾ ٻيا افغان تہ ٺهيو پر خود يوسف زئي افغان جن تي سندس لشڪر جو سڄو دارومدار هو، اهي بہ مٿين حقيقت کان پوءِ ڪانئس بدظن ٿي پيا ۽ خود سيد جو وجود پاڻ لاءِ نقصانڪار سمجهڻ لڳا، تنهن ڪري ئي سندس سات ڇڏي ويا جيئن سکن هٿان نابود ٿي وڃي.
سيد جيڪڏهن ٻين (سياسي) ڳالهين بدران صرف ديني تبليغ تائين پاڻ کي محدود رکي ها تہ سندس تحريڪ بلڪل ڪامياب ٿئي ها.
وڌيڪ لاءِ ڏسو تعليق نمبر ۲٦. -حبيبي

(٣٧)

پشاور جي ناظم يار محمد خان بارڪزئي جو سيد احمد سان مقابلو ڪرڻ ۽ قتل ٿي وڃڻ(١) ۽ سيد احمد جو يار محمد خان جي ڀائرن کان پشاور کسڻ:

سيد احمد وٽ جڏهن حد کان وڌيڪ مجاهدن جو لشڪر گڏ ٿي ويو ته پشاور جي ناظم سردار يار محمد خان بارڪزئي (جنهن کي سيد احمد سان مقابلي ڪرڻ سبب يار سنگهه جو لقب ڏنو ويو) جي دل ۾ اچي خناس وارا وسوسا پيدا ٿيا. هن خار کائيندي مسلماني غيرت ڇڏي خالصه سنگهه جي چوڻ تي لڳي لشڪر گڏ ڪرڻ جي تياري ڪئي. ان لاءِ يوسف زئي پٺاڻن وٽ وڃي انهن کي ڀڙڪائي، مجاهدن کان ڦيري پنهنجي پاسي ڪيائين.

افسوس آهي اهڙي مسلماني تي جو ايماني هدايت کي پُٺي ڏئي خالصه سنگهه جي چوڻ تي لڳي پاڻ کي ڏسي وائسي ٻوهي ۾ وجهي ڇڏي اهو ڪهڙو اسلامي آئين آهي؟

آخرڪار يار محمد خان انهيءَ جنگ ۾ قتل ٿي ويو ۽ سيد احمد جي سوڀ ٿي جيڪو حق تي ثابت قدم هو. يار محمد خان جيڪو خالصه سنگهه جي چئي تي لڳي ڪوڙ تي سندرو ٻڌي ويٺو، پنهنجي عملن جي سزا ڏسي چڪو(٢) سيد احمد، يار محمد خان جي قتل ۽ سندس لشڪر جي شڪست کان پوءِ، مجاهدن جي وڏي ڪٽڪ سان پشاور ۾ داخل ٿيو. تنهن کان پوءِ بالاحصار واري قلعي تائين پهچي يار محمد خان جي ڀائرن، سلطان محمد خان ۽ پير محمد خان، سان سخت ڇڪريون ڏنائين. هنن به مقابلو چڱو ڪيو، پر ٻن ڳالهين جي ڪري ميدان ۾ بيهي نه سگهيا! هڪ ته هو پنهنجي ڀاءُ يار محمد خان جي قتل سبب ماتم ۾ پورا نه ٿي پيا، ٻيو وري هن پاسي سيد احمد ديناري جي مهم ۽ جهاد جو علمبردار هو.

---

(١) يار محمد خان وزير فتح خان جو ڀاءُ ۽ سردار پائينده خان جو پٽ هو. ڏسو تعليق نمبر ۴

(٢) سردار يار محمد خان جنگ جي ميدان ۾ قتل ٿيو. سندس عمر ٣٩ سال هئي. هن جي مزار پشاور کان ڏکڻ تي سيد حبيب جي پاسي ۾ آهي. اهو سال ١٢۴۴هه (١٨٢٩ع) هو.

ويتر جو يار محمد خان کي ماٺهن يار سنگهه جو لقب پويان لائي ڇڏيو ته هنن کي به پنهنجي عاقبت اڳيان آئي. نيٺ بالاحصار ڇڏي پشاور جي ڏکڻ ۾ مهمند قبيلي جي ارباب فيض الله خان وٽ وڃي سام پيا.

ارباب فيض الله خان جي سيد احمد سان عقيدت واري واٽ هئي، ان ڪري هنن کيس وچ ۾ آڻي سيد احمد سان صلح ڪرڻ ۽ ملڻ جو سانباهو ڪيو. ارباب فيض الله پنهي ڌرين جي پرچاءُ لاءِ سيد احمد جي دعوت ڪئي. جڏهن پاڻ وٽس آيو ته دعوت هلندي فيض الله خان پنهي پائرن سلطان محمد خان ۽ پير محمد خان کي سيد وٽ وٺي آيو، جنهن جي اڳيان پشيمان ٿي معافي ورتائون ۽ آئيندي لاءِ قسم ساک تي کيس وعدو ڏنائون ته اهڙو ڪو به فتنو فساد ڪونه ڪڙو ڪيو ويندو. هر حالت ۾ سيد جي تابعداري ڪندي دين جي دشمنن سان جنگ ڪرڻ ۾ پورو ساٿ ڏنو ويندو.

سيد احمد کي جيئن ته مسلمانن جي بربادي نه ڪرڻي هئي نه وري پشاور قبضي هيٺ رکڻ جو کيس ڪو ارادو هو، ان ڪري انهيءَ ناهه کان پوءِ پشاور ساڳين يار محمد خان جي پائرن کي واپس ڏئي ڇڏيائين. هنن جي وچ ۾ اهوئي معاهدو ٿيو ته هر حالت ۾ شرعي احڪام جي پيروي ڪئي ويندي ۽ دين جي علمبردارن سان لاڳاپو قائم رهندو. ملڪ جا سمورا مسئلا ڊل کان وٺي حڪومت هلائڻ تائين سيد احمد صاحب جي صلاح سان نبيرڻ ۾ ايندا. اهي انجام اقرار ڪري سيد صاحب کي راضپي ۾ آندائون. سيد صاحب مولوي احمد علي کي شرعي نظام هلائڻ لاءِ اتي مقرر ڪيو ۽ پاڻ پنهنجي جماعت سان گڏ يوسف زئي قبيلي وارن جي ماڳ تي آيو، جتي جهاد جي لاءِ ماٺهن کي تربيت ڏيڻ لڳو، جيڪي وڏي تعداد ۾ آسپاس کان شهادت جي شوق ۾ اچي اتي گڏ ٿيا هئا.

*

(٣٨)

پشاور ۾ مولوي احمد علي کي سلطان محمد خان ۽ پير محمد خان جو دعوت ۽ فريب ڏئي قتل ڪرڻ:

١٢٤٢هه (١٨٢٦ع) ۾ سيد احمد شاهه پشاور جي حڪومت سلطان محمد خان ۽ پير محمد خان جي حوالي ڪري وجي يوسف زئي قبيلي ۾ وينو. جتي ٻه سال پشاور جي حڪومت جو انتظام مٿين ٻنهي ڀائرن جي هٿ هيٺ رهيو. باقي شرعي مسئلا مولوي احمد علي نبيريندو تي آيو. ظاهر ۾ ته اهو چرخو ائين پئي هليو، پر هيءَ ٻئي ڀائر (سلطان محمد خان ۽ پير محمد خان) اندر ئي اندر پچرندا ٿي رهيا ته ڪيئن به ڪري سيد احمد کان آجا ٿي اڪيلي سر حڪومت هلائڻ جهڙا ٿين. آخر سازش ڪري بالاحصار ۾ ارباب فيض الله خان سان گڏ مولوي احمد علي کي دعوت تي گهرايائون. ماني کائڻ کان پوءِ جڏهن سڀئي آرام سان وينا ته دستوري طرح چانهه جو دور هليو. هيءَ جيئن چانهه پيئڻ لڳا ته اچانڪ حملو ٿيو، جنهن ۾ مولوي احمد علي سان گڏ ارباب فيض الله خان کي به قتل ڪيو ويو. هنن (سلطان محمد خان ۽ پير محمد خان) ارباب فيض الله خان جو اهو احسان وساري ڇڏيو، جيڪو هن آئيءَ ويل هنن سان ڪيو هو، جڏهن هيءَ ٻئي سيد احمد کان شڪست کائي وٺس اچي سام پيا هئا. آخر انهيءَ جزا لائق ٿيا:

جنهن ڄاڻي واڻي ڪنهن مؤمن کي ڪنو،
سو جهنم داخل ٿيڻ جي جُث پوڳيندو(١).

اهڙيءَ ريت هو هيڪاندي حڪومت هٿ ڪرڻ سان گڏ پنهنجي ڀاءُ يار محمد (يار سنگهه) جو پلاند به وٺي خوش ٿيا.

سيد احمد اها خبر ٻڌي هنن جي دغا تي ڏاڍو پريشان ٿي ويو ۽ مولوي احمد علي جي انتقام جو ٿي سوچيائين ته رنجيت سنگهه جو پٽ شير سنگهه وڏي پيماني تي پنهنجو لشڪر چاڙهي سندس مقابلي لاءِ اچي ويو. ٻنهي طرفن کان جنگ شروع ٿي، هيڏانهن مجاهدن شير سنگهه جي لشڪر ۾ گهڙي ڪوس پئي ڪيا ته هوڏانهن

---

(١) سوره النساءِ ٩٣:٥.

انهن جو هنن ۾ ڪٽڪو وڌل هو. آخر مجاهدن جو گهڻو تعداد قتل ٿي چڪو. تنهن سان گڏ سيد احمد ۽ مولوي محمد اسماعيل جيڪو جهاد جو ناظم ۽ پيش امام هو، ٻنهي شهادت جو جام پي پنهنجي دل جي مراد پوري ڪري ويا.

بيشڪ ڀاڳ وارا آهن اهي شخص، جيڪي اڌاري حياتي جي روڪڙ ابدي حياتي جي موٽ ۾ ڏئي پاڻ کي حق جي راهه ۾ سرخرو ڪن ٿا. هن آيت جي مضمون مطابق:

وتجاهدون في سبيل الله باموالڪم و انفسڪم الخ

سيد جي شهادت کان پوءِ ڪيتي ڳالهيون عام طور مشهور ٿي ويون. ڪن ٿي چيو هو مري ڪونه ويو آهي، پر فلاڻي جبل تي آرام پيو ڪري ته ڪي پيا چون: فلاڻي جاءِ تي مجاهدن کي گڏ ڪري وري جنگ جون تياريون پيو ڪري.

پر جنهن کي شهادت وسيلي ابدي حياتي حاصل ٿي هجي، تنهن کي هن اڌاري حياتيءَ تي جيئڻ جي ڪهڙي ضرورت آهي. آفرين آهي سيد احمد جي انهيءَ استقامت ۽ همت جي بلنديءَ تي جنهن مُٺ جيترن مجاهدن سان ايڏو ڪارنامو ڪري ڏيکاريو، ۽ پنهنجي حياتيءَ ۾ عام خاص مسلمانن کي جهاد جون دعوتون موڪليندو رهيو پر انهن غافل ماڻهن هڪ ڪن کان ٻڌي ٻئي مان لنوائي ڇڏيون.

دعوت نامي جو مضمون

جيڪو سيد احمد شاهه غازي مسلمانن مؤمنن کي موڪليو.

اهل اسلام جي سڀني ننڍن وڏن، سيدن، عالمن ۽ مشائخن کي گذارش ڪجي ٿي ته: اي مؤمنو، مسلمانو! خدا جو شڪر ڪريو ۽ ان جا حق ساريو ۽ اسلامي غيرت کي نه وساريو!! ايماني حميت عمل ۾ آڻيو. هيءَ جڏي جندڙي پنهنجي حقيقي خدا جي حوالي ڪريو. فاني زندگي جي مٺي موڙي جاوداني راحت جي عيوض ڏئي ڇڏيو ۽ خدا جي رضا جوئي لاءِ وڏي همت سان جتن ڪريو. صبر ۽ استقامت کان ڪم وٺي بهادري جو جامو پهري تيز ترار جو پاڻي، صاف پاڻي جينان نوش جان ڪرڻ ۾ پوئتي نه پئو!

پنهنجي اهل عيال وطن توڙي مٽن مائٽن ۽ جان مال کي خدا جي اطاعت ۽ رضاجوئي تي واري دين جو جهنڊو ڦڙڪائي، شريعت جي تائيد ڪندي مڙس ٿي جهاد جي معرڪي ۾ هليا اچو! ائين ڪري ايماني قوت سان ٻنهي جهانن جي سعادت ۽ هميشه جي راحت اچي حاصل ڪريو. جنگ جي ميدان ۾ قتل ٿيڻ يا قتل ڪرڻ لاءِ دين جي دشمنن جي مقابلي ۾ بيهجي وڃو! ڪفر کي برباد ڪرڻ شرڪ ۽ فساد جي پاڙ پٽڻ لاءِ دليريءَ سان اڳتي وڌي مخالفن کي مکين ۽ ککن پنن وانگي سمجهي نابود ڪرڻ ۾ دير نه لڳايو! قرآن حڪيم جي ارشاد مطابق:

"ان تنصر الله ينصر ڪم و يثبت اقدامڪم!"

هيءَ وقت وري نہ ايندو. اچو ۽ اچي شهادت جا موڙ مٿي سان ٻڌي دنيا توڙي آخرت جي سرخروئي ۽ خدا جي خوشنودي حاصل ڪريو! اهل ڪفر جي رت سان هٿ رنگي خدا جي حضور ۾ هلي جلوه گر ٿيو.

جڏهن اهڙي رفتار، گفتار ۽ ڪردار سان گجندڙ شينهن ۽ مست هاٿي جان ڪافرن تي ڪڙڪندا تہ اوهان کي ضرور انهن تي غلبو حاصل ٿي رهندو. انهي طريقي سان اوهان سيني آلودگين کان پاڪ صاف ٿي جهنم جي عذاب کان ڇوٽڪارو لهي وڏن مرتبن تي پهچندا.

اوهان کي جنت نصيب ٿيندي ۽ خدا جو قرب اوهان جي ڀاڳ ۾ ايندو ۽ اوهان خدا جي خاص بندن مان شمار ڪيا ويندا، جن کي خدا جو مقبول بندو ۽ مقربُ ڪوٺيو وڃي ٿو.

اوهان کي ٻڌائجي ٿو تہ هن عظيم مهم جي سرانجاميءَ لاءِ غيب مان رباني اشارا پيا ملن ۽ بشارتون پيون ٻڌجن تہ اچو ۽ سر ڏئي سوڀارا ٿيو. متان سستي ڪريو ۽ دنيا جي دام ۾ ڦاسي آخرت جي ڏچي ۾ پئجي وڃو!

حياتي هونئن بہ وڃڻي آهي، اوهانکي انت خدا جي اڳيان وڃڻو پوندو. اتي ڀلا ڪهڙو جواب ڏيندا؟ ۽ ڪهڙي حيلي بهاني پنهنجي جند ڇڏائيندا. -والسلام"(١)

انهيءَ دعوت نامي جي باوجود ڪوبہ شخص سنڌ، ڪڇ، قلات ۽ قنڌار توڙي ڪابل کان سيد صاحب جو ساٿ ڏيڻ لاءِ تيار نہ ٿيو. بلڪ کين طعنا ڏيندا رهيا ۽ مٿس ڪيئي الزام ڌريندا ويا. اها ڪهڙي حڪمت آهي جو مسلمانن جي فرقي ۾ هرڪو بيدردي سان هڪ ٻئي کي آزاريندو رهي ٿو. ٻئي پاسي غير مسلم آهن جو هزارن ٽولن ۾ موجود هوندي بہ ائين هڪ ٻئي جي مخالفت نٿا ڪرڻ چاهين. (٢)

(١) ائين پيو ڀانئجي ڇڻ هيءَ دعوت نامو خود سيد احمد جو لکيل نہ آهي، سندس ڪيئي خط سيد اسماعيل دهلوي لکندو هو، جيڪو پاڻ وڏو عالم هو. ٻئي طرف هن دعوت نامي ۾ مؤلف جي طرفان بہ هٿ چراند ڪيل آهي، جنهن پنهنجي ياران هن ۾ ڪيئي بي معنيٰ ڳالهيون ورجايون آهن. هن جون اهڙيون بي جوڙ ڳالهيون هن ڪتاب ۾ جٿي ڪٿي نظر اچن ٿيون، جن کي ڏاڍي ڏکيائي سان سنوت ۾ آڻي عبارت کي رواني‌ءَ ۾ آندو ويو آهي. -حبيبي

(٢) شاهہ عبدالعزيز دهلوي "شمس الهند" متوفي ١٨٣۴ع ترغيب محمديہ تحريڪ هلائي هئي، جنهن موجب انگريزي زبان جي سخت مخالفت ڪئي وئي. ان ۾ اهو بہ ڄاڻايل هو تہ جيڪڏهن ڪوبہ مسلمان انگريزي تهذيب اختيار ڪندو تہ اهو ڪافر ٿيندو. هن فجي ۾ مريدن احمد شاهہ بريلوي ۽ شاهہ اسماعيل سڪن خلاف جهاد جو اعلان ڪيو، مگر انگريزن سان سندس جنگ صرف انگريزي زبان جي مخالفت تائين محدود رهي. اهي ٻئي ١٨٢۴ع ڌاري حيدرآباد سنڌ ۾ بہ آيا هئا. آخر ٻئي ڄڻا مريدن جي سازش جي ڪري ١٩٣١ع ۾ سڪن هٿان شهيد ٿي ويا.
جنت سنڌ مولائي شيدائي-ص ٦٥٩.

(٣٩)

حيدرآباد جي والي مير ڪرم علي خان جي وفات ۽ سندس ڀاءُ مير مراد علي خان جي مسند نشيني ۽ خيرپور جي والي مير سهراب خان جو لاڏاڻو ۽ خيرپوري ميرن جي اندروني ڏقيڙ بابت:

سال ١٢٤٤هه (١٨٢٩ع) ۾ قادر جي قضا سان حيدرآباد جو والي مير ڪرم علي خان هيءُ جهان ڇڏي ويو. هن جي پويان ڪجهه ڏينهن ڪان پوءِ مسند جي معاملي تي ملهلو متو پر جلدئي مير مراد علي خان مسند سان گڏ سڄي ملڪيت تي قبضو ڪري نندي وڏي تي هٿ رکي هر ڪنهن کي سامت ۾ آڻي ڇڏيو.

اڳتي هلي وري ١٢٤٦هه (١٨٣١ع) ۾ خيرپور جي والي مير سهراب خان جو ٢٧ صفر تي لاڏاڻو ٿيو. هيءُ وڏو دانا ۽ گهڻن خوبين جو مالڪ هو. سندس غريب پروري اشراف نوازي ۽ ملڪ داري بيشڪ پنهنجو مثال پاڻ هئي. هن جي پٽيان به رڳڙا شروع ٿيا، پر سندس پٽ مير مبارڪ خان پنهنجي ڀاءُ مير رستم خان کي، جيڪو رياست جو پڳدار هو، اڳيان آڻي پنهنجي وڏي ڀاءُ مير علي مراد خان جي مهاڏي لاءِ تيار ڪيو. پاڻ وري پنهنجن پٽن مير محمد نصير خان، مير محمد علي خان، مير فضل محمد خان ۽ مير علي محمد خان سميت اندرين خاني مير علي مراد خان سان ناهه ڪري ان جي عيوض ٻبر لوءِ واري جاگير وٺي وڃي جائيتو ٿيو.

هيءُ (مبارڪ خان) پنهنجي چال ۾ ڪامياب ٿيو ته ڪيئي رنگ رچائيندو ويو. ڪڏهن مير علي مراد خان جو وزير پيو سڏائي ته ڪڏهن ان جي خدمت ۽ خوشامد پيو ڪري. ڪڏهن وري لشڪر جي جمع بندي ۾ جتن پٺي ڪيائين. پاڻ وٽ ڪيئي مفت خور پالي رکيا هئائين، جن جي زور تي ڪيئي نمائشي بهادري جا ڪارناما ڪرائيندو ٿي رهيو. جڏهن وڏيڪ ريچڪ ۾ ٿي آيو ته پنگ جون جمينون چپن تي چاڙهي ڪچهريءَ جي آڏو واهي تباهي بڪي ٺٺولين ۾ پنجي ٿي ويو.

مير علي مراد خان جواني جي پور ۽ حڪومت جي نشي ۾ هن جي هر ڳالهه ڪان ڪن لاتار ڪندو ٿي آيو، پر پوءِ ڪيس پتو پيو ته هيءُ ناهه جي اڙ وٺي ساز باز ڪندو

رهي ٿو. آخرڪار پاڻ پنهنجن اميرن ۽ عيال سميت خيرپور مان نڪري وڃي[1] ڪوٽ ڏجي[2] ۾ ترسيو ته جيئن ڪو ڳوڙهو ويچار ڪري سگهجي. هن جي وڃڻ کان پوءِ ويتر شورش وڌي ويئي، جنهن جو ڪارڻ مير مبارڪ خان جي ساز باز هئي، جنهن مير رستم خان کي ڇڙڪائي اهي ڪارستانيون پئي ڪيون.

مير رستم خان ۾ پڳدار هٺ ڪري ڪي ڇڳايون به هيون. هن پاڻ اها ڪوشش پئي ڪئي ته جهيڙو اڳتي نه وڌي پر وچ وارن جي ڇيٽاپور سبب ڪو نبيرو نه پئي ٿيو. انهيءَ هل هلان ۾ نيٺ مير مبارڪ خان ۱۲۵۰هه (۱۸۳۵ع) ڌاري ماڳهين دنيا مان موڪلائي ويو. ان کان پوءِ مير علي مراد خان سيني آزارن کان آجو ٿي حڪومت جو انتظام سنڀالڻ جهڙو ٿيو. سياڻن سچ چيو آهي ته:

اتفاق (ايڪي) ۾ برڪت آهي
نفاق (ڏڦيڙ) بي برڪتي پيدا ڪري ٿو. ۱-۲

۱-۲: مير ڪرم علي خان ۱۲ جمادي الثاني ۱۲۴۴هه ۱۸۲۸ع تي رحلت ڪئي. کيس حيدرآباد ۾ دفنايو ويو. هن کي اولاد ڪانه هئي. ان ڪري حڪومت سندس پناهه مير مراد علي خان ۱۲۴۲هه/۱۸۲۸ع ۱۲۴۹هه-۱۸۳۳ع جي هٿ آئي.

- خيرپور جي حڪمران مير سهراب خان ٽالپور ۲۷ صفر ۱۲۴۶هه ۱۸۲ع ڌاري ۹۰ ورهين جي ڄمار ۾ وفات ڪئي. هن جو جانشين پهريان سندس پٽ مير رستم خان ٿيو. پوءِ انگريزن جي ساز باز سان هن جو ٻيو پٽ مير علي مراد خان متوفي ۱۸ مئي ۱۸۲۹ع حڪمران ٿيو. -مترجم

نواب ولي محمد خان لغاري جو فوت ٿيڻ ۽ بهادر خان کوکر جو لاڙڪاڻي تي ڪارمختار مقرر ٿيڻ، ان سان گڏ شڪارپور جي نظامت سنڀالڻ، سيد ڪاظم علي شاهه جي شڪارپور مان معزولي ۽ شاهه شجاع جي شڪارپور ۾ آمد:

حيدرآبادي ميرن جو خاص مشير نواب ولي محمد خان لغاري، جنهن چانڊڪا (لاڙڪاڻي) جو انتظام پئي هلايو، ۱۲۴۷هه (۱۸۳۲ع) ۾ فوت ٿيو ته ميرن درميان ٿوري گهڻي نااتفاقي پيدا ٿي، ڇو ته نواب ولي محمد خان هيلتائين پنهنجي اورچائيءَ سان انتظام هلائيندو ٿي آيو ۽ ڪنهن کي به ڪروڌ جو موقعو نٿي ڏنائين، ليڪن مير مراد علي خان هرورو به نواب مرحوم کان ناراض رهندو ٿي آيو. هن جو چوڻ هو ته نواب صاحب اجايا خرچ ڪري حڪومت جو پئسو ضايع ڪندو ٿو رهي. مير مراد علي خان جيتوڻيڪ حد کان وڌيڪ مال خزاني جو مالڪ هو، تڏهن به سخت ۽ تنگدل هوندو هو.

نواب ولي محمد خان جي وفات کان پوءِ سندس جاءِ تي بهادر خان کوکر کي آندو ويو، جيڪو سمندر خان بارڪزئي سان گڏ لاڙڪاڻي (چانڊڪا) ۽ شڪارپور جي نظامت تي مامور ٿيو.

سيد ڪاظم علي شاهه، جيڪو ڪي سال شڪارپور ۾ پنهنجي عهدي تي مقرر هو، تنهن کي به مير مراد علي خان اتان هٽائي ڇڏيو ۽ شاهه شجاع جي اچڻ لاءِ ۱۲۴۸هه (۱۸۳۳ع) ۾ راهه هموار ڪيائين، جيڪو لڌياني مان لڏو ڪٽائي اچي شڪارپور پهتو ٿيو.

مير مراد علي خان جي اها مصلحت خيرپوري ميرن کي نه وڻي ۽ هو ان تي سخت ناراض ٿيا: پر ڪن مجبورين سبب نافرماني ڪري نه سگهيا. نيٺ حڪم موجب سيد ڪاظم شاهه حيدرآباد جي واليءَ طرفان ۽ خيرپور جي ميرن پاران فتح محمد خان غوري، شاهه شجاع جي استقبال لاءِ سبزل ڪوٽ ويا، جتان وڏي اعزاز سان هن کي شڪارپور وٺي آيا. پٺي پاسي مير زنگي خانُ، خيرپوري ميرن جي، ۽ مير جهان خان

حيدرآبادي ميرن جي فرمان موجب، شڪارپور پهچي، رعايا کي دم دلاسو ڏيڻ لڳا، جيئن شاهه شجاع جي اچڻ تي ڪو اندريون ۽ ٻاهريون شور شر پيدا ٿي نه سگهي.

جنهن ڏينهن مير زنگي خان ۽ مير جهان خان پنهنجن هٿيارٻند سوارن سان شڪارپور شهر ۾ داخل ٿيا ته لکيدر تي ڪيئي رونشي ڪوڏيا ماڻهو انهن کي ڏسڻ لاءِ اچي ڳاهٽ ٿيا. هوڏانهن سوارن، جو ماڻهن جا ميڙ ڏٺا، ته هڪدم تُرڪ سوارن وانگي گهوڙن کي اڙيون هڻي ڪُڏائڻ لڳا: تنهن تي گهوڙا اچي چراٺا ۽ وٺي ٽپا ڏنائون ته ڪن سوارن جون ٽوپيون وڃي پٽ تي پيون ته ڪي خود ڦهڪو ڪري ڏڏڙ ۾ ليٽڙيون پائڻ لڳا. جنهن کي ماڻهن چڱو سوڻ نه سمجهيو.

سنڌ جي ميرن ۽ شاهه شجاع جي وچ ۾ معاهدو ٿيل هو ته چاليهن ڏينهن گذرڻ کان پوءِ، پورا چاليهه هزار روپيا تاوان طور شاهه شجاع کي ادا ڪيا ويندا، تهان پوءِ هو خراسان روانو ٿي ويندو. شاهه شجاع وقت اچڻ تي اها رقم ته وصول ڪئي، پر موسم جي خرابيءَ جو ڍونگ رچائي شڪارپور ڇڏڻ لاءِ تيار نه ٿيو. انهيءَ آناڪانيءَ ۾ چار مهينا ٻيا به گذري ويا، ان وچ ۾ جنگي سامان گڏ ڪندو ۽ سوار ۽ پيادا پنهنجي لشڪر ۾ پرتي ڪندو رهيو. ٻئي پاسي مير زنگي خان ۽ مير جهان خان انهيءَ اوسيئڙي ۾ ڏينهن ڳڻيندا رهيا ته ڪڏهن ٿو هيءَ راڪاس هتان روانو ٿئي! نيٺ هنن جڏهن ڏٺو ته مُدي گذرڻ کان پوءِ به شاهه شجاع خراسان وڃڻ جو نالو نٿو وٺي ته شڪ شبهي ۾ پنجي ويا. پڇاڙيءَ جتان ڪٿان پٽ سٽ ڪري نذرانا نياز گڏ ڪري ۽ سيد ڪاظم علي شاهه کي اڳ ۾ ڪري وڃي ڪيس ميڙ منٿ ڪيائون ته قبلا، هاڻ هتان اُسهڻ جي ڪريو. شاهه شجاع هنن کي پنهنجي تياريءَ جو ڏٺو ڏئي اها اٽ هڻي ويهي رهيو ته سامان کڻائڻ لاءِ اجا وڏيڪ خرچ پکي ۽ سواري سرڙيءَ جي گهرج پوندي، تنهن سان گڏ سمندر خان دراني جو بازو به ڪپندو.

اها سڌ ملندي مير مراد علي خان شاهه شجاع کي چوائي موڪليو ته اوهان سمندر خان کي پلي پاڻ سان گڏ وٺي وڃو، اسان وٽ اهڙا ڪيئي سمندر خان موجود آهن: پر جيستائين سامان کڻائڻ لاءِ اٺن ۽ وڌيڪ خرچ جو تعلق آهي، اسان وٽ اهڙا پلا اُٺ آهن ئي ڪونه، جيڪي خراسان تائين پنڌ ڇڪي سگهن. چڱو ائين آهي ته سامان اسان وٽ ڇڏي وڃو ۽ ڪڇيءَ واري علائقي ۾ پهچي اتان اُٺ هٿ ڪري اُماڻيو ته اوهان جو ڪم ٿي ويندو.

شاهه شجاع اهو جواب ٻڌي اتي موجود سيد ڪاظم علي شاهه کي چوڻ لڳو: اسان ڪڏهن به پنهنجو سامان ڪنهن اوپري هنڌ ڪونه ڇڏيو آهي، خبر نٿي پوي ته مير

مراد علي خان اها ڳالهہ خلوص مان پيو چوي يا سندس ڪو ٻيو خيال آهي. بهرحال شاهہ شجاع تڏو پٽڻ لاءِ تيار نہ ٿيو ۽ انهيءَ چڪتاڻ ۾ مهينو اڌ ٻيو بہ گذري ويو. ميرن جا اُٺ، جيڪي چرڻ ڦرڻ لاءِ اوري پري نڪري ويا هئا، اهي ايتري ۾ واپس نہ اچي سگهيا.

شاهہ شجاع اُٺن جي خار ۾ داڦيندو ۽ ڪُڦ وهائيندو ٿي رهيو. ڪيس اهوئي فڪر هو تہ مير مراد عليءَ وٽان اُٺ ڪيئن ڪڍجن. ڪيترا ڏينهن انهيءَ ارمان ۾ بيجان ٿيندو رهيو تہ اچانڪ مير مراد علي خان جي موت جي خبر اچي ڪن تي پيس، جنهن ١٢٤٨هہ (١٨٣٣ع) ڌاري وفات ڪئي، اها خبر ٻڌي شاهہ شجاع ڏاڍو غمگين ٿيو، ۽ اهو پنهنجي سوچيائين تہ مير مرحوم ڏاڍو اورچ ۽ زماني شناس هو، هاڻ خبر ناهي تہ پويان هن سان ڪهڙو سلوڪ ڪن. دانائن جي مرڻ تي افسوس تہ نادانن جي جيئڻ تي بہ افسوس آهي.

سڪرات جي مهل افلاطون پنهنجي چيو:

بوقتِ نزع شنيدم ڪہ گفت افلاطون
هزار حيف ڪہ نادان بماند و دانا رفت
چہ جاي مجلس عيش است اين سراي دو در
از اين جهان همہ ياران مجلس آرا رفت

[بجاي بلبلِ دستان نشست زاغ بباغ
دميد خار، بہ بستان، بهار گلها رفت]

ترجمو:

ڪيڏي نہ افسوس جي ڳالهہ آهي جو داناءُ مري ۽ نادان جيئرو رهي! عيش عشرت جي مجلس جي ڪهڙي ضرورت، جڏهن انهيءَ مان محفل مچائيندڙ يار دوست روانا ٿي وڃن، ۽ بلبل جي بدران بساغ ۾، ڪانگ پيا لنون، ڪنڊا پيا اُسرن ۽ گل پيا پن پن ٿي ڇڻن!

شاهہ شجاع اهڙا شعر جهونگاريندو افسوس ڪندو ٿي رهيو.

*

(۴۱)

شاهہ شجاع پاران سندس اميرن جو مير مراد علي خان جي عذرخواهيءَ لاءِ مرحوم جي پوين- مير نور محمد خان ۽ مير محمد نصير خان وٽ وڃڻ ۽ ڪين خلعتون ڏئي تقاضا پيش ڪرڻ:

سال ۱۲۴۸هہ (۱۸۳۳ع) ڌاري مير علي مراد خان هيءُ جهان ڇڏيو تہ شاهہ شجاع پنهنجي خاص مقرب قاضي محمد حسن کي، خلعتون ڏئي ۽ مرحوم مير مراد علي خان جا لقب القاب ساري؛ پنهنجي دستخط سان سنواري، سيد ڪاظم علي شاهہ جي همراهيءَ ۾، مير نور محمد خان ڏانهن ڏياري موڪليو، جيڪو ولي عهد هو، هن سان گڏ مير محمد نصير خان بہ شامل هو. قاضي محمد حسن عذرخواهيءَ سان گڏ رسمي تقاضا پيش ڪندي، هنن آڏو سامان جي خرچ ۽ اُنن بابت ڳالهہ بولهہ ڪئي.

هي ٻئي پائر پيءُ جي وفات کان پوءِ کي ڏينهن ان جي ڇڏيل مال جي ورهاست ۾ رڌل رهيا، جيڪو اڻ ڪٽ خزانو ڇڏي ويو هو. جڏهن اتان واندا ٿيا تہ دولت جي سَٽي ۽ حڪومت جي غرور ۾ لاپرواهہ ٿي ويا، ويتر جو ڪم عقل درٻارين ۽ خوشامدڙين جي صحبت ۾ آيا تہ دور انديشي ڇڏي ڇڙواڳيءَ ۾ ڪاهي پيا.

هنن شاهہ شجاع کي خرچ پکي کان تہ ڪتو جواب ڏنو، پر مٿس ٽوڪون ۽ چٽرون بہ ڪرڻ لڳا، ليڪن شاهہ شجاع هر ڳالهہ ٻڌي اڻ ٻُڌي ڪري، بردباري کان ڪم وٺندو رهيو- جيئن ٻنهي ڌرين ۾ ڪو نئون فتنو فساد پيدا نہ ٿئي ۽ ٻئي سهٽي سلوڪ سان هلندا رهن. ائين هو ڏکھي نظر رکندي، خيرصلہ جو رويو اختيار ڪندو آيو، پر ميرن هن کي ڪو رخ ئي نہ ڏنو، هٿئون مٿس هلاٽون ڪندا ٿي رهيا تہ اسان کي بار سمجهي، پيءُ جي مرڻ کان پوءِ پڻ پالهو ڏسي، اسان تي ڌراوت جو ڌاڪو ڄمائڻ ٿو گهري!

ميرن جا درٻاري بہ اهي ڳالهيون ڪندا رهيا تہ ميرن جي مسند نشينيءَ سان بسم الله ئي برغلط ٿي پئي. شاهہ شجاع، جنهن وٽ خير سان مُٺ جيترا مٿي اگهاڙا ۽ مادر زاد ننگا ماٺهو، ۽ ڪي ڏتڙيل ۽ بکيا پناڻ گڏ ٿيل آهن، سو هتان اُت اوڳاڙي ۽

ڏوڪڙ ميڙي جيڪا ڪيپ ڪٽندو، سا بہ سارو جگ ڏسندو. ٻئي طرف مير صاحبن بہ جيڪڏهن هاڻي ڪان پاڻ نہ سنڀاليو تہ پاسي اوسي ڪان ڪيئي ميرا مندا، جيڪي سندن مال ملڪيت ۾ اکيون کپايو ويٺا آهن، سنڌ جي حڪومت ۾ ڏراوت تي ڏاک چمائڻ ۾ ڪا دير نہ ڪندا.

اهڙيءَ ريت ميرن پنهنجي ڪم عقل ۽ ڪمينن صلاحڪارن جي چرچ تي شاهہ شجاع کان منهن موڙي پنهنجي لاءِ جهيڙي جو ڪارڻ پيدا ڪيو. هنن اهو سوچيو ئي ڪونہ تہ ان جو نتيجو ڇا نڪرندو!

شاهہ شجاع، ميرن کي جيڪي نصيحتون ڪيون ۽ چڱيون صلاحون ڏنيون، انهن کي هنن ماڳهين گڏهہ جو ٽِڪ ڄاڻي، پنهنجي هٺ تان هيٺ لهڻ جي ڪانہ ڪئي.

شاهہ شجاع اهو سڀڪجهہ ڏسي، آخر فيصلو ڪيو تہ هاڻ شڪارپور ڇڏڻ وڏي درگت ٿيندي، سو ميرن کي چوائي موڪليائين تہ اسان پنهنجي ڪمن جي اٿپورائيءَ ڪري في الحال شڪارپور ڇڏي نٿا سگهون، جڏهن سيئي ڪم پورا ٿيا تہ پوءِ خراسان وڃڻ جي ڪئي ويندي.

ميرن اهو ڇتاءُ ٻڌي دل ۾ چيو، اڃا تي مصيبت سر تي اچي. پر پوءِ پاڻ ۾ صلاح ڪري، انهيءَ ڳالهہ تي بيٺا تہ هن وقت شاهہ شجاع وٽ ڪاهہ جي طاقت ڪانہ آهي ۽ زماني جي دربدرين سبب پاڻ وڏيڪ پريشان رهي ٿو، تنهنڪري ڪنهن وڏي رڳڙي جو سوال ئي پيدا نٿو ٿئي. باقي اهو امڪان آهي تہ هو ڪجهہ سپاهہ گڏ ڪري پنهنجي ظاهري دٻدٻي سان شڪارپور مان هليو وڃي، ڇاڪاڻ تہ هن کان پوءِ ان جو شڪارپور ۾ رهڻ مناسب نٿو لڳي.

شاهہ شجاع، ميرن جي اهڙن ارادن کان واقف ٿيڻ تي، پنهنجي تياريءَ جي ڳڻ ۾ لڳي ويو. انهيءَ اڻ وڻندڙ روئداد جي خبر اوسي پاسي پکڙندي رهي. ميرن جا جيڪي ماٺهو ملڪ جي جدا جدا هنڌن تي مامور هئا، تن کي انهيءَ صورتحال گهڻو پريشان ڪري ڇڏيو. هو پنهنجي جان جي خوف کان ڏاڍا هيسجي ويا هئا، انهن مان ڪي تہ ٻيو چارو نہ ڏسي راتو رات درياهہ اُڪري ٻيءَ پر هليا ويا.

سيد ڪاظم علي شاهہ وري ڇا ڪيو جو اڳوات ئي خيرپور طرف نڪري ويو ۽ ڪنهن واقعي جي وجود ۾ اچڻ جو خيال ڪندي واپس ڪونہ آيو. شاهہ شجاع ڪيئي ڀيرا سيد ڪاظم علي شاهہ کي دم دلاسا ڏئي پاڻ وٽ گهرائڻ جي ڪوشش ڪئي، پر

جيئن ته هن ۽ سمندر خان جي وچ ۾ اڻ وڻت هئي، ان ڪري هو آئيندي جي خطري کان پاڻ بچائڻ لاءِ شاهه شجاع وٽ اچڻ جي همت نه ٿي ڪري سگهيو، متان سياڻي ڪا ڳڙٻڙ ٿي پوي!

سيد ڪاظم علي شاهه کي ته شاهه شجاع ايتريءَ حد تائين پڪ ڏياريندو ٿي آيو ته اوهان منهنجي لاءِ پٽن برابر آهيو، جيڪڏهن پيش پرينهن شڪارپور جو شهر ميرن جي هٿان نڪري به ويو ته اوهان ئي ان جا ڌڻي سائين هوندا، ڇو ته اسان کي اوهان کان وڌيڪ ڪو بيو ناهي. اوهان هڪ وڪيل جي حيثيت ۾ به وڏو مانُ رکو ٿا، ان ڪري اوهان سان ڪا گهٽ وڌائي ڪرڻ روا ٿي نٿي سگهي.

سيد ڪاظم علي شاهه ايترين دلدارين جي باوجود شاهه شجاع ڏانهن ڪو نه وريو، ويتر پنهنجي ڀاءُ سيد محمد تقي شاهه کي پاڻ وٽ گهرائڻ جي ڪوشش ڪيائين، جيڪو شڪارپور ۾ مامور هو. ان لاءِ رحيم خان ڪوسي تي اهو ڪم رکيائين ته هو اهڙي طريقي سان تقي شاهه کي وٽس رسائي، جو بني بشر کي ڪا ڪڙڪ نه پوي، ليڪن تقي شاهه انهيءَ تفرقي جي اثر ۾ پنهنجي ليکي پريشان ٿي اُتان نڪرڻ جي فڪر ۾ هو. آخر ڪنهن نه ڪنهن نموني اتان نڪري خيرپور هليو آيو ۽ پنهنجي ڀاءُ ڪاظم علي شاهه سان ملي ڏاڍو خوش ٿيو، ته ڪاظم علي شاهه به خدا جا شڪرانا ادا ڪيا اهو چئي ته:

خدا ڪيو، آئي بلا ٽري وئي ۽ وڃي خير ٿيا!

*

سنڌ جي ميرن جي ڪارندن جي شڪارپور مان ڀاڄ ۽ آسپاس جي غريب رعايا جي شهر ڏانهن واپسي ۽ شاهه شجاع وٽ دانهن ۽ شاهه شجاع پاران هر هنڌ ماڻهن جي مقرري - ميرن جي لشڪر جي سکر ۾ آمد ۽ جنگ جي شروعات:

سال ۱۲۴۸هه (۱۸۳۳ع) ۾ ميرن جي ڪارندن پنهنجي سر بچائڻ لاءِ شڪارپور مان ڀاڄ ڪاڌي ۽ پسگردائيءَ جي رعايا شاهه شجاع وٽ دانهين تي آئي. سندن چوڻ هو ته ميرن جا مڙئي ڪارندا پاڻ واٽي اوسو پاسو خالي ڪري ويا آهن، سڄو ملڪ حاڪمن کان خالي پيو آهي، جنهنڪري چور چڪار، جيڪي اڳيئي اهڙن موقعن جي تاڙ ۾ هوندا آهن، هاڻ به لُٽ ڦُر ۾ لڳي ويندا، ڇو ته هن کان اڳ به ائين ٿيندو رهيو آهي. اوهان اسان جي نگهباني لاءِ ڪو بلو ڪريو، نه ته بلوچ اسان کي پينگ ڪري ڇڏيندا. شاهه شجاع رعايا جي آزي نيزاريءَ تي هر هنڌ حفاظت جي لاءِ پنهنجا ماڻهو مقرر ڪيا ته جيئن ڪوبه پنهنجو اجهو ڇڏي نه وڃي ۽ اڳي وانگر هرڪو پنهنجن ڪکن ۾ پناهي هجي.

هيڏانهن ميرن جڏهن ڏٺو ته شاهه شجاع جا ماڻهو اچي ڪاري جا مالڪ ٿي ويٺا آهن ته سُڪن پانگن وانگي ٻرڻ لڳا. ميرن ڇا ڪيو جو مير مبارڪ خان ۽ مير زنگي خان جي سرڪردگيءَ ۾ ٿورو گهڻو لشڪر گڏي روانو ڪيائون، جيڪو خيرپور مان ڪهي اچي روهڙيءَ ۾ گوڏو کوڙي ويٺو، جتان هنن کي درياهه ٽپي پرينءَ ۾ سکر پهچڻ جو حڪم مليو. هاڻ اهي گهات گهڙجڻ لڳا ته شاهه شجاع کي کهڙيءَ ٽل سان شڪارپور مان ٽپڙ ڪٽائجن.

مير عالم خان مري، جيڪو ڪجهه عرصو اڳ شڪارپور جي حڪومت جا مزا ماڻي چڪو هو، تنهن کي خاص ڪري ڏاڍا جڪ هئا ته شڪارپور جي محبوبن ۽ معشوقن سان وري وڃي ڪي ميل ملهائجن. انهيءَ ارمان ۾ هر گهڙيءَ "هئه شڪارپور، هئه شڪارپور" جا هُلڪارا ٿي ڪيائين.

آخرڪار عالم خان مري پنهنجي پٽ جهان خان مري ۽ موڪليل لشڪر سميت درياهه ٽپي، سکر پهچي، شڪارپوري شهزاديءَ جي شوق ۾ هونگار تي هونگار شروع ڪري ڏني. نيٺ ٻئي ڏينهن لشڪر سوڏو وڃي جعفرآباد ۽ فريد آباد وارن واهڻن ۾ غريب رعايا تي ڪڙڪيو، جن ويچارن تي ڪوبه رحم نه ڪيائين.

حاجي هدايت الله خان، جيڪو شاهه شجاع جي طرفان گوسڙجي ۾ مقرر ٿيل هو، تنهن جو اها خبر ٻڌي ته ڪن سوارن کي ساڻ ڪري عالم خان مريءَ جي مقابلي لاءِ وڌيو. عالم خان کي اڳ ۾ چتاياءِين ته غريب رعايا جي آزارڻ کان هٿ جهل، پر هو باز اچڻ بدران ويتر تاءُ ۾ فتني فساد تي لهي آيو.

عالم خان مريءَ وٽ لشڪر وڏيڪ هو ۽ هدايت الله خان سان صرف ڪي سوار ساڻ هئا. هاڻ هن لاءِ لڙائيءَ کان سواءِ ڪو چارو نه هو، ان ڪري ميدان ۾ اچي مريءَ سان دوبدو ٿيو. خدا جي قدرت اهڙي ٿي جو اوچتو عالم خان مٿان توب جو گولو وڃي ڪريو، جنهن سندس سر ڪٽي ڇڏيو.

عالم خان مريءَ جي مارجڻ کان پوءِ هن جو پٽ جهان خان، پيءُ جو موت اکين سان ڏسي، آپي کان نڪري ويو ۽ هڪدم هدايت الله خان تي حملو ڪري ڏنائين. حاجي هدايت الله خان سندس وار جو شڪار ٿي موت جي ور چڙهي ويو. باقي لشڪر، جنهن ۾ ڪي سوارَ شامل هئا، ڇڙوڇڙ ٿي ميدان ڇڏي ويو.

جهان خان مري ميدان خالي ڏسي، هدايت الله خان جي سسي ڌڙ کان ڌار ڪري نيزي جي نوڪ ۾ ٽنبي، نعرا هڻندي نڪري پيو. ڪڏهن ان کي لتون پئي هنيائين ته ڪڏهن مٿس ٺُڪن جا وسڪارا ٿي ڪيائين. ڪيس اهو الڪوئي ڪونه پئي ٿيو ته اڳيان شاهه شجاع به ڪا شيءِ آهي، جيڪو آئيءَ ويل وسئون ڪينَ گهٽائيندو.

شاهه شجاع هڪ ته علم جي زيور سان سينگاريل، ٻيو حرمين شريفن جي فيض سان سنواريل ۽ ٽيون اسلام جي بادشاهه ٻاران حق نمڪ ادا ڪرڻ ۽ خدا جي خلق جي خير ڪئڻ لاءِ رعايا جو راکو ٻڌجي چڪو هو، تنهن چيو:

"ازل جي بادشاهه
هر ڪنهن کي پنهنجو رنگ روپ ڏنو آهي.
ازل جي ديوان
هر ڪنهن جي ڀاڳ جو انگ لکي ڇڏيو آهي.
تقدير جي آڏو
ڪنهن جي به ڪانه ٿي هلي سگهي.
هر ڪو گوءِ چوگان وانگي
پنهنجي پنهنجي چڪر ۾ پورو لڳو پيو آهي.
تو ساڻوڻ ۾
جيڪي پوکيندين، اهوئي اوڙڪ لڻندين.
ازل جي دهقان (هاريءَ)
جيڪو ٻج ڇٽيو، اهوئي سلو اُپائيندو." (ص: ٢٩٢)

شاهہ شجاع جي پاران سمندر خان کيّ ميرن جي لشڪر سان مقابلي لاءِ مقرر ڪرڻ ۽ ميرن جي لشڪر جون ڀاڙون هڻڻ:

جڏهن سال ١٢٤٨هہ (١٨٣٣ع) ڌاري حاجي هدايت الله خان، جيڪو شاهہ شجاع جو معزز امير هو، جهان خان مريءَ هٿان مارجي ويو تڏهن شاهہ شجاع جوش ۾ اچي سمندر خان کي ٽي هزار سوار ۽ پيادا ستن توبن سميت ڏيئي چڙهائي جو حڪم ڏنو. هن سوچيو تہ جنهن صورت ۾ خيرپور جي ميرن کي اسان جو ڪو خيال نہ ٿيو تہ اسان بہ لاچار آهيون. هاڻ پلي اسان جو لشڪر وڃي اُنهن سان مهاڏو اٽڪائي، پوءِ جيڪي ٿيڻو هوندو سو ٿيندو.

خيرپور جي اميرنؑ بہ عالم خان مريءَ جي موت کان پوءِ فساد ۾ منهن وجهي، محبت خان مري، ڏگاڻي خان مري، جلال خان مري، فضل محمد خان مريءَ سان گڏ نظاماڻين، جلباڻين ۽ باڪراڻين کي مير رستم خان وٽان گهرايو ۽ سيد ميان غلام مرتضيٰ شاهہ کي مير علي مراد خان وٽان ڪوٺ ڪيائون، جيڪو سدائين بهادريءَ ۽ جوان مرديءَ جون ڀناڪون هڻندي، پاڻ کي رستم سمجهندو هو، سو عالم خان مريءَ جي وير وٺڻ لاءِ ٻين سان گڏ ٺنگر جي اڳ ۾ ٽي هليو (١). اهو سڄو لڏو ٽالپوري ٽوپيون لنڊ تي رکي واچوڙي جيان ور وڪڙ ڪائيندو ڌاڙ ڌش ۾ زمين آسمان هڪ ڪندو وڃي، روهڙيءَ رسيو، جتان درياهہ پار ڪري سکر تائين پهتو. اتي پهچندي غريب رعايا لاءِ رڻ ٻاري ڏنائون، جنهن لاءِ ڪين شاهہ خيرالدين جهڙي پلاري جي درگاهہ جو بہ ڪو حياءُ شرم نہ ٿيوءِ اُن جي باوجود، جو چيو اٿن تہ:

خـدا، ولين کي ايتري قـوت عطـا ڪـني آهي،
جو ڪمان مان ڇٽل تير بہ واپس ورائي ٿا سگهن.

جنهن بہ ولين کان مدد نہ طلبي آهي، سو ڪنهن بہ معرڪي (مهاڏي) ۾ سوپيارو ڪونہ ٿيو آهي.

---

(١) مري، نظاماڻي، جلباڻي ۽ باڪراڻي سڀ بلوچ قبيلا هئا. جنهن مان ظاهر ٿئي ٿو تہ ميرن سان بلوچن جو گهرو لاڳاپو هو جن سندن ساٿ پئي ڏنو.

انهيءَ ڇڪتاڻ ۾ پيري سيد ڪاظم علي شاهه، جيڪو پنهنجي صلاحڪارن جي ستوهه تي خيرپور ۾ ترسيل هو، تحرڪ ۾ آيو ۽ انهيءَ فساد کي روڪڻ لاءِ ٻنهي ڌرين (ٽالپورن ۽ شاهه شجاع) تائين پهچي صلح صفائي لاءِ ڪوشش ڪرڻ لڳو، پر خيرپور جي ميرن حيدرآباد جي ميرن جي عتاب کان جواب ڏنو ته: توهان هن تڪرار ۾ نه پئو، جيڪڏهن رهو ٿا، ته ڀلي رهو، نه ته مرضيءَ جا مالڪ آهيو! ڀلي هتان هليا وڃو!

ايتري ۾ حيدرآباد جي ميرن وٽان سيد ڪاظم علي شاهه جي نالي نياپو پهتو ته اوهان کي خيرپور جي ميرن جو ڪاڏو پيتو ايتري قدر ياد پنجي ويو آهي، جو هن پاسي مورڳو اچڻ جي نٿا ڪريو، چڱو ائين آٿو ته هڪدم اتان نڪري اچي لاڙڪاڻي پهچو، اتان بهادر خان کوکر سان گڏجي هيڏانهن روانا ٿيو.

سيد ڪاظم علي شاهه پاڻ کي مجبور سمجهي، لاڙڪاڻي وڃڻ لاءِ خيرپور مان نڪري لقمان(١) تائين آيو ته اتفاق سان انهيءَ رات عالم خان مري جي قتل جي خبر اچي خيرپور پهتي، جنهن تان سڄي شهر ۾ واويلا مچي وئي. جتي ڪٿي بلوچڻ سنڌيءَ ۾ اهائي هام پئي هڻنئي: ڀلا ڀناڻ شجاع! ڏاڍي ڪئي اٿئي. پر ياد رکجانءِ اسان به هن مٿي ڪونه ڇڏيندا سون.

صبح ٿيو ته سيد ڪاظم علي شاهه لاڙڪاڻي رواني ٿيڻ جو خيال لاهي ڇڏيو ۽ خبر چار وٺڻ لاءِ لقمان مان واپس اچي مير رستم خان سان مليو. ڪيس چيائين ته سکر مان جهڳڙو شروع ٿي چڪو آهي سو انهيءَ حالت ۾ آءٌ لاڙڪاڻي ڪيئن وڃي سگهندس. مير رستم خان جي جواب کان اڳ سرڪاري ماڻهن سيد ڪاظم علي شاهه کي چڪي ٻاهر آندو ۽ خدا حافظ چئي ڪيس سندس ڀاءُ سيد محمد تقي شاهه سميت وٺي روانا ٿيا.

سيد ڪاظم علي شاهه ان وقت مون مسڪين (منشي عطا محمد) ڏانهن نهاريو ته جيئن ڪو بچاءُ ٿئي، پر مون ڪيس ٻڌايو ته هر ڪنهن جو اوڇڻ ان جي قد ڪاٺ موجب ڪڇيو ويندو آهي.

قلم جتي وهي ٿو، اُتي ڪنهن جي پيٽي نه آهي

بدڪ کان باز جو ڪم نه ٿيندو نه وري سرڻ (پکي) طوطي جو آواز اُچاريندي.

اسان لکندڙن لاءِ قلم ئي ڪافي آهي، ناحق ڪنهن مسلمان جي خونريزيءَ مان ڪهڙو فائدو؟ ۽ اهو ڪڏو ڪم ڪيئن روا ٿي سگهي ٿو، جيڪڏهن جهاد جي ڳالهه

(١) لقمان جو شهر، جيڪو خيرپور جي لڳ ئي آهي، اهو لقمان خان ٽالپور ١٧٨٥ع ۾ ٻڌايو هو. (سنڌ گزيٽيئر ٨٣٥).

هجي تہ بہ چنجي تہ نيڪ آهي، باقي جيڪڏهن ڪو هن جنگ ۾ قتل ٿيو تہ دنيا جي خساري ڪان سواءِ ٻي ڪهڙي چڱائي ٿيندي ـ اهو چئي آءٌ پنهنجي شهر شڪارپور ڏانهن هليو آيس.

سيد ڪاظم علي شاهہ جي ڀاءُ ڪيس گهڻو ئي سمجهايو هو، پر هن جي تقدير ۾ ائين لکيل هو. آخر اتان هلي روهڙيءَ پهتا. رستي ۾ عالم خان مريءَ جو جنازو ڏسي بد سوڻ سمجهيائون، پر مصلحت ڪان ماٺ ڪري لاش تي شال وجهي نڪري آيا. روهڙيءَ پهچي اتان سکر ڏانهن اُسهيا، جتي بلوچن جي لشڪر جن ورلي ڪا جنگ ڏٺي هوندي، ها سيڪاري تراريون هلائي ڪتن، ٻلن ۽ ٻين ساهوارن جا سر ڪٽي پنهنجي بهادري ۽ پهلوانيءَ ڏيکاري، ٻئاڪون هٽي رهيا هئا تہ اجهو ٿا شاهہ شجاع جي لشڪر جو ڪم لاهي اچي شڪارپور پهچون، جتي فُرلٺ ڪري محبوبن ۽ معشوقن سان ملي خوب عيش ڪندا سون.

هنن لپاڙين کي اها پيٽ ئي ڪانہ پئي تہ پريان شاهہ شجاع جو لشڪر ساڻن ڪهڙي جٺ ڪرڻ وارو آهي ۽ جيڪي هنن سان ٿيندو، سو ڪنهن سان نہ ٿيو هوندو!

*

(۴۴)

خيرپور جي ميرن جي سمندر خان سان جنگ جوڙڻ ۾ نتيجي ۾ هار کائي سندن لشڪر جو درياھ ۾ غرق ٿيڻ:

سال ۱۲۴۸ھ (۱۸۳۳ع) ۾ سمندر خان، شاھ شجاع جي حڪم سان ٽي هزار سوار، پيادا ۽ اٺ توبون ساڻ ڪري اُهي پور پچائيندو، شڪارپور مان هليو تہ خبر نا هي ڪنهن کي تي سوڀ نصيب ٿئي ۽ ڪير ٿو هارائي! نيٺ هفتي کن ۾ جعفرآباد پهتو. هوڏانهن ميرن (ٽالپورن) جو لشڪر بہ هڪيو تڪيو موجود هو.

سمندر خان، مخالف لشڪر کان اڌ ميل پرتي وڻ جي چوٽيءَ تي پنهنجو جهنڊو پڌي ٿورو لشڪر اتي بيهاريو. جيڪو جنگ جا نعرا وجائڻ لڳو، جيئن ميرن جي لشڪر کي پتو پوي ۽ ڪين اها پڪ ٿئي تہ شاھ شجاع جي ذر ميدان تي اچي چڪي آهي.

انهيءَ تدبير کان پوءِ سمندر خان پرپاسي جي ٻين وڻن تي بہ پنهنجا جهنڊا اُيا ڪرائي، پاڻ ڪن واقفڪارن سان گڏ سوار ۽ پيادا وٺي بہ توبون ڪيڍ لائي، اهڙي چپ چاپ ۾ هلندو وڃي آدم شاھ جي ٽڪريءَ تائين پهتو، جو ڪنهن کي بہ ڪا خبر نہ پئجي سگهي. ٽڪريءَ تي پهچي ڏٺائين تہ پريان درياھ جي ڪنڌيءَ تي ٽالپوري لشڪر بلڪل بي خبر ۽ پنهنجي موج ۾ گم ويٺل هو، پوءِ تہ اوچتو توبن جي گولن جا ڏوڙيا لائي ڏنائين، جن سان ميرن جو لشڪر گهوڙن سميت ڪاڳرن وانگي پرزا ٿيندو ويو، جيڪي بچيا اهي غوث بهاءالدين ملتاني جا دنباها (نعرا) هڻندا آدم شاھ جي ٽڪريءَ ڏانهن نهارڻ لڳا.

سيد غلا مرتضيٰ شاھ، جيڪو جبل جهڙو جوان هو، لاپرواهيءَ ۾ گهوڙي تي سوار تي هٿيار ڪٽي، مچن کي تاءُ ڏئي پنهنجي عملي سان گڏ ائين چوندو اڳتي وڌيو تہ اجهو ٿا انهن جهرڪيءَ جي ٻچڙن کي ٽڪر جي چوٽيءَ تان اڏاري ڪيون!

سيد ڪاظم علي شاھ، جيڪو اتي موجود هو، تنهن کي غلام مرتضيٰ شاھ جي اها تڪڙ ڏکي لڳي، پر خار کائڻ سواءِ ڇا ٿي ڪري سگهيو! سو هٿ مهٽندو، هيڪر تہ ماٺ تي ويو، پر پوءِ گهڙيءَ ياري ۽ وفاداري جي ننگ ۾ گهوڙي تي چڙهي

اڳيان ٿيو ۽ پنهنجي دليريءَ سان شاهه شجاع جي ڪيترن پيادن کي ماري، ڦٽي وڌندو ويو. نيٺ پاڻ بہ ڦٽجي گهوڙي تان وجي هيٺ ڪريو ۽ انهيءَ ساعت دم ڏنائين.

سيد غلام مرتضيٰ شاهہ مڪني هاٿيءَ جيان ترار هٿ ۾ ڪٽي چپ پڪوڙي پيڪيون هٽندو ميدان مارڻ لاءِ اڳيرو ٿيو تہ ڪنهن مهاڏي کان اڳ توب جي گولي لڳڻ سان وجي موت جي منهن ۾ پيو. اهو ڏسي هڪ روهيلو پٺاڻ گهوڙي تان لٿو ۽ سندس سري لاهي هٿيار پنوهار ۽ لٽا ڪپڙا ڪٽي هليو ويو.

ان کان پوءِ حيدرآباد جي ميرن جو خاص ملازم دريا خان نظاماڻي ميدان ۾ آيو، تنهن کي سمندر خان جي پائنٽي هڪ ئي ڌڪ سان پورو ڪري ڇڏيو. هاڻ جهان خان مري جو وارو آيو، جيڪو پنجاهہ سٺ جنگي جوان اڳ ۾ ڪري سندن پهراڻن جا آڳا هڪ ٻئي سان ٻڌي، بلوچاڻي ريت موجب ميدان مارڻ هليو. هن جوان اهڙي مڙسي ڏيکاري جو هر ڪنهن کي آفرين چوڻي پئي، پوءِ نعرا هڻندا ٽڪريءَ ڏانهن پئي وڌيا، انهيءَ اجائي ڪوشش ۾ ڪاهہ ۾ ڪيترن بلوچن جون جانيون ضايع ٿي ويون ۽ جهان خان مري بہ مري ويو. ٻئي پاسي فتح محمد خان غوري (وزير) مير رستم خان، محبت خان مري ۽ ٻيا جيڪي لال واهہ ۾ لڪل هئا، اهڙا تہ اتي سانت ٿي ويا، جو ڄڻ هئا ئي ڪين!

شاهہ شجاع جو لشڪر، جنهن ۾ خراساني سوار، پيادا، روهيلا پٺاڻ ۽ هندستاني شامل هئا، جنگ ۾ ايتري قدر تہ مڇرجي پيا، جو بلوچن جون ڪنڌيون ڪٽي ڇڏيائون، جيڪو بہ سندن ور ۾ پئي چڙهيو، تنهن کي ڳترا ڪري ٿي وڌائون.

ميرن (ٽالپورن) جي اميرن جي ايڏي قتلام کان پوءِ، جنهن ۾ غلام مرتضيٰ شاهہ، سيد ڪاظم علي شاهہ، عالم خان مري ۽ سندس پٽ جهان خان مري، جن مان هر هڪ بهادري ۾ در حق پنهنجو مٽ پاڻ هو، جيڪي انهيءَ جنگ ۾ قتل ٿيڻ جوڳا ئي نہ هئا، پر تقدير اڳيان هر ڪو بيوس هو. سو هيءُ بہ ائين هليا ويا، پٺيان جيڪي بلوچ وجي بچيا، تن ميدان ڇڏي درياهہ ڏانهن رخ رکيو.

هيءَ اهڙا تہ اچي بغان ٿيا جو پيچ پچان ۾ درياهہ جي پر تي بيٺل ٻيڙين ۾ پاڻ اڇلائيندا ويا، اها خبر جڏهن روهڙي ۾ ترسيل ميرن جي اميرن: مير مبارڪ خان ۽ مير جنگي خان تائين پهتي تہ اهڙا اچي ڏمريا جو هڪدم حڪم ڪيائون تہ جيڪي بہ جنگ جي ميدان مان پڇي ٻيڙين ۾ چڙهيا آهن، تن کي هڪدم هيٺ لاهي ڇڏيو، جيئن ڪوبہ درياهہ پار ڪري نہ سگهي، پلي تہ اتيئي سندن انت اچي وڃي.

ويچارا بلوچ اچي ڦاٿا تہ پويان سمندر خان ٻاهہ ٻاريو پيو اچي، اڳيان ميرن جي

ماٿهن ڪين ٻيڙين مان ٻاهر ڪڍي درياهه جي حوالي ڪري ڇڏيو آهي. آخر ٻي ڪا واهه نه ڏسي سمندر خان جي خوف کان ڏوڪيندا درياهه داخل ٿيندا ويا، جيڪي دشمن جي فوج کان بچي ۽ پڇي نڪتا، تن ڪي پنهنجن جي جبري حڪم تي پاڻ کي درياهه جي ڪُن ۾ ڪيرائڻو پيو، جن کي ڇولين ٻي موت ماري ڇڏيو.

انهيءَ جنگ ۾ ويچارن بلوچن تي جيڪا قيامت اچي ڪڙڪي، تنهن جو ڪاٿو ئي ڪونهي! شاهه شجاع جي قهري فوج کان ڪنبي وٺي جو ڀڳا ته پنهنجو پاڻ کي درياهه ۾ غرق ڪندا ويا. ڪي جنگ جي باهه کان جيتوڻيڪ سڪل ڇپن سان نڙيءَ تائين پاڻيءَ ۾ پهتل هئا ته به پاڻي پاڻي تي ڪيائون. هنن کي پنهنجي ڪورا ڪورا ۾ پاڻي ئي نظر ڪونه ٿي آيو. ڪي وري مهاڻن کي آزيون ڪري رهيا هئا، ته خدا جي واسطي اسان جي واهر ڪريو، ڪن گهوڙن جا پڇ پڪڙي پاڻ ڪٽي ٿي سٽيو ته ڪن وري گهوڙن سان گڏ پنهنجو سر به پٽي گنوايو، ڪن خرجينون ۽ ٻيا سنج مشڪ وانگي هيٺان ڪري انهن تي تري پار اُڪرڻ ٿي چاهيو ته اوچتو انهن جي ڇڇي پوڻ سان وجي تر ٿي ورتائون.

اهڙي ڪاري قيامر هلندي، مير مبارڪ خان ۽ مير جنگي خان جڏهن ڏٺو ته بلوچن ۾ ڪو دمُ نه رهيو آهي، تڏهن ٻيڙيائتن کي حڪم ڏنائون ته ڪين غرق ٿيڻ کان بچائڻ لاءِ بندوبست ڪيو وڃي. جيئن ٻيڙيون اچي پهتيون تيئن بلوچن جي جڻ الله ٻڏي، سيئي هيڪاندا ٿي هڪ ٻي مٿان ڪرندا، ٽڙندا وڃي ٻيڙين ۾ پيا. ڪين سر بچائڻ کان سواءِ ٻي ڪا سُڌ ئي ڪانه هئي.

بلوچن جي ايڏي هار ڏسي نواب احمد خان لغاري، جيڪو سيد غلام مرتضيٰ شاهه ۽ سيد ڪاظم علي شاهه جو گهاٽو يار هو، درياهه ٽپي بکر واري قلعي کان وجي ڪرڙيءَ واري ڪپ تي پهتو. جتي پنهنجن پيارن جي موت تي ماتم ڪرڻ لڳو، پر دشمن جي مقابلي لاءِ پير اڳتي نه وڌايائين.

فتح محمد خان غوري، محبت خان مري ۽ انهن سان گڏ ٻيا جيڪي لال واهه ۾ لڪي وينا هئا، مُنن وانگي جڻ قبرن مان ٻاهر نڪري آيا. اهي ايڏا ته هيسيل هئا، جو چوڏاري نهاريندا، ڏڪندا ۽ چرڪ پريندا وجي ٻيڙين پيڙا ٿيا. جتان درياهه ٽپي وجي سامهن جو ساهه کنيائون ۽ شڪرانا ڪرڻ لڳا.

سمندر خان جنگ ۾ سوڀارو ٿي، نهايت سرهائيءَ سان ميرن ڏانهن چوائي موڪليو: مون هيلتائين ٻاهتر جنگيون ڪيون آهن، جن ۾ ڪيتي ڪونڌر ڪيرائي چڪو آهيان. هيءَ ڪيهترين جنگ هئي، جيڪا پڻ وڏي سورهيائي سان سر ڪئي اٿم،

هاڻ بہ جنگ جو پڙ پالهو پيو آهي، جيڪڏهن ڪنهن پر ڪا جوت هجي تہ اچي جوهر ڏيکاري، مان بلڪل تيار آهيان.

انهيءَ للڪار ڪان پوءِ بہ مخالف ذر مان ڪو اهڙو جوڌو ڪونہ جاڳيو، جيڪو سمندر خان سان اچي سامهون ٿئي ها. بلڪ هر ڪو بلوچن جي مٿان ميارن جو مارو وجهي رهيو هو، تہ هنن ڪلر جهڙن مان ڪين ٿيو. پڇاڙيءَ سارو ڏوهہ حيدرآباد جي ميرن تي مڙهيو ويو تہ انهن ئي سيني کي ڏنو ڪرايو (١)

*

(١) ڪرڙيءَ واري جنگ، جيڪا شڪارپور ڪان چوويهن (٢۴) ميلن جي مفاصلي تي سکر پر لڳي هئي، اُنهيءَ بابت محترم مولائي شيدائي لکي ٿو تہ: شاهہ شجاع، جنهن کي ميرن شڪارپور پر مهمان طور رهايو هو، مير مراد علي جي وفات ڪان پوءِ سيد ڪاظم علي شاهہ کي شڪارپور مان لوڏي پاڻ شهر جو مالڪ ٿي وينو، جنهن تان حيدرآباد ۽ خيرپور جي ميرن ارڙهن (١٨) هزار لشڪر ڪنو ڪري شڪارپور تي ڪاهہ ڪئي ۽ اها جنگ شروع ٿي.

شاهہ شجاع جي صرف ٽن هزارن فوجين ڪان ٽالپوري فوج شڪست کائي وئي، جنهن پر ڪاظم علي شاهہ ۽ گولي شاهہ مارجي ويا. آخرڪار سيد اسماعيل شاهہ جي معرفت ٻنهي ڌرين پر صلح ٿيو. شاهہ شجاع ٻارهن لک ٽالپوري رپيا وٺي لڌياني روانو ٿي ويو. هيءُ واقعو ١٨٣٣ع جو آهي.

"شڪارپور صدين ڪان" محترم نقش ناياب منگي ص٦٦. ٽالپورن جي مختصر تاريخ، مولائي شيدائي جي حوالي سان. وڌيڪ لاءِ ڏسو تعليقات شاهہ شجاع جي بيان بويان. — مترجم

(۴۵)

سمندر خان جي جنگ ۾ مارجي ويل بلوچن جي ماتم جو بيان:

۱۲۴۸هه (۱۸۳۲ع) ۾ خيرپور جي ميرن جي لشڪر جي هار کائڻ ۽ ڪيترن جنگي جوڌن جي مارجي وڃڻ تي سنڌ ۾ ماتمي ماحول پيدا ٿي ويو، خاص ڪري بلوچن جي گهرن ۾ ڪهرام متل هو: جتي ڪارن ڪپڙن ۾ مٿا اگهاڙا ڪري پاڻ کي قٽي هڪ پاسي مردن ۾ "اُئلي گهوڙا. ياحسين! " ته ٻئي پاسي عورتن ۾ وڏي واڪي هي پار ڪڍيا پئي ويا:

'هئه هئه جو جوان هو. جنگ جو پهلوان هو!'

انهيءَ ماتمي ماحول جو جيڪڏهن نقش چٽيو وڃي، ته هرگز نه چٽجي سگهجي. سيڪجهه خدا جي وس ۾ آهي. هو چاهي ته هڪ گهڙيءَ ۾ سارو جهان ويران ڪري ڇڏي. انسان ويچارو ڪجهه به ڪري نٿو سگهي.

خيرپور جا مير انهيءَ پريشاني ۽ پشيمانيءَ جي ڪري وڏي مونجهاري ۾ اچي چڪا هئا. جيڪڏهن اهي پنهنجي هوش، عقل کان ڪم وٺي، پنهنجي عاقبت لاءِ ڪجهه سوچين ها، ته ڪين اِهي ڏکيا ڏينهن ڏسڻا نه پون ها.

سمندر خان پنهنجي سوڀ تي نغارا وڄائيندو، توبن جا گولا ڇوڙيندو ۽ شادمانا ڪندو وڃي، شڪارپور کان نڪتو: جتي شاهه شجاع جي دربار ۾ پهچي، وڏي مان شان سان سرفرازي ماڻيائين. هن بلوچن سان مهاڏو اٽڪائي جيڪي ڪارناما ڪري ڏيکاريا هئا، اهي ذري پُرزي بيان ڪيائين. ان کان اڳ جنهن ڌوم ڌام سان شڪارپور ۾ پير رکيا هئائين، سا ماجرا به واڪاڻ جوڳي آهي. جنگ ۾ مخالف ڌر جي لشڪر جو جيڪو مال اسباب غنيمت طور هن کي هٿ لڳو، تنهن ۾ زربفت جون ٽالپوري ٽوپيون، رنگين شالون، روپن سونن مُٺين ۽ هٿين جا خنجر ۽ ترارين وغيره هيون.

شڪارپور ۾ داخل ٿيڻ وقت هنن ٽالپوري ٽوپيون پنهنجي ٽِڪڻ تي رکيون ۽ سندن ترارين هٿن ۾ کڻي هوا ۾ ڦيرائيندا، جنگي ڪرتب ڏيکاريندا، دف وڄائيندا، نچندا ٽپندا ۽ نات نخرا ڪندا وڏندا ويا. شڪارپور جي ماڻهن اهي رونشا ڏسي ڏاڍا

ڏک پئي ڪيا ۽ ميرن کي ڏوراپا ڏيئي ڏنائون، جن جي حماقت سان ملڪ هن حال تي پهتو هو.

شاهه شجاع مهمان ۽ مسافر هو، تنهن سان نافرمانيءَ وارو رستو اختيار ڪرڻ ميرن جي شان وٽان نه هو. هيءَ ته مسلمان هئا، پر جي ڪافر هجن ها ته به انهن کان اهو ڪم ڪونه پڄي ها. انهيءَ افعالين ميرن کي اها خواري خجالت ڏسڻي پئي. اهڙيءَ ريت شهرين مان جنهن کي جيڪي ڏل ۾ آيو، سو زبان تي آڻي پنهنجو اندر پئي ٺاريائون.

سچ چيو اٿن:

"دنيا ڏاڍي مَڪار آهي،
هر ڪنهن کي فريب ڏيندي ٿي رهي،
جنهن به هن سان دل لاتي،
اهو وڏو احمق ۽ جاهل آهي.
بس رهي نالو الله جو!!"

*

(۴٦)

سنڌ جي ميرن جو صلح صفائي لاءِ شاهه شجاع وٽ اچڻ ۽ شاهه شجاع جو ساڻن صلح ڪرڻ:

سال ۱۲۴۹هه/۱۸۳۳ع جي صفر مهيني ۾ شاهه شجاع خيرپور جي ميرن جي لشڪر کي شڪست ڏئي سوڀارو ٿيو. اها خبر جڏهن حيدرآباد جي ميرن تائين پهتي ته ڪاوڙ ۽ ڪروڌ ۾ ٻرجي، رات ڏينهن هڪ ڪري، جنگي سامان ۽ لشڪر گڏ ڪرڻ ۾ لڳي ويا. آخرڪار حيدرآباد مان هڪليندا، شاهه شجاع جي مقابلي لاءِ منزلون هٽي اچي لاڙڪاڻي پهتا، جتي خيربور جي ميرن اچي ساڻن پاڻ ڳنڍيو.

انهيءَ دوران ڪيتي ڪوڙيون سچيون خبرون پکڙنديون رهيون، پر شاهه شجاع انهن کي هڪ ڪن کان ٻڌي ٻئي مان ڪڍي ڇڏيو. پاڻ نهايت دلجاءِ سان خدا جي ڀروسي چار هزار پيادن ۽ سوارن جي لشڪر ۽ اٺن توبن سميت شهزادي واري باغ مان نڪري، اچي شڪارپور شهر لڳ شاهي باغ ۾ منزل انداز ٿيو.

هوڏانهن مير صاحبان به لاڙڪاڻي مان هلي، درياهه جو پاسو وٺي آهستي آهستي پنڌ هٽي اچي مدنجي ۾ پاڻ کي رسايو. ساڻن گڏ ٻيڙيون به هيون، جيڪي انهيءَ ڪري درياهه مان ڇڪائيندا آيا ته متان ڪٿي انهن جي ڪا ضرورت پئجي وڃي. سندن خيال هو ته ڪڏهن ائين به ٿئي ٿو ته ٿورائيءَ وارا گهڻائيءَ وارن تي چڙهائي ڪري فتحمند ٿي ويندا آهن. خدا ائين به ڪندو آهي، سو جيڪڏهن ٻيو نه ته اهي ٻيڙيون ڀڄڻ وقت ڪم اچي سگهن ٿيون ۽ شڪست جي مصيبت کان اڳوات ڇوٽڪارو ملي سگهي ٿو.

اهي پور پچائيندا، هي اچي شاهه شجاع جي ويجهڙ ۾ پهتا، (پر جنگ جو ارادو بدلائي) صلح لاءِ آتا ٿي پيا. ان لاءِ پير ميان نظام الدين ۽ پير ميان غلام محي الدين سرهندي(۱) کي اڳ ۾ ڪري، شاهه شجاع وٽ موڪلڻ لاءِ سوچيائون.

پير صاحبن سندن چوڻ تي شاهه شجاع وٽ وڃي سڄو احوال بيان ڪيو. هو هيڪر ته تپيءَ ۾ پئجي ويو، پر پوءِ پير صاحبن کي ڏسي، دور انديشي جي ڪري،

---

(۱) ڏسو تعليق ۱۰.

ڪانئن منهن نہ موڙي سگهيو ۽ صلح لاءِ تيار ٿيو. پوءِ پنهنجن ماڻهن، محمد شريف خان، ضبط بيگي ۽ قاضي محمد حسن (١) کي جناب پير صاحبن سان ميرن ڏانهن موڪلڻ لاءِ مقرر ڪيائين.

هي اتي ويا تہ شروعات ۾ ميرن مٿينءَ دل سان ميارن ۾ منهن وڌو، پر پوءِ هو حڪمت عمليءَ کان ڪم وٺندي اوپارين لهوارين ۾ اچي پيا ۽ نيٺ اصل ڳالهہ تي آيا. ٿوري گهڻي بحث کان پوءِ پنهنجي معتبر بهادر خان کوکر کي شاهہ شجاع ڏانهن موڪلڻ جي صلاح ڪيائون، جيڪو سردار سمندر خان سان گڏجي شاهہ شجاع ڏانهن ويو. هيءُ بني پاڻ ۾ وڏيڪ گهرا هئا، ان ڪري بهادر خان کي اهو خيال دل ۾ آيو.

شاهہ شجاع ڳالهين ٻڌڻ کان پوءِ اهو شرط وڌو تہ ميرن کي چار لک رپيا خرچ روڪ ۽ بار برداريءَ لاءِ پنج سؤ اُٺ الڳ ڏيڻا پوندا. تنهن کان سواءِ وڌيڪ هڪ لک رپيا، ناف مالي(٢) جي عيوض، شاهہ شجاع جي خانن ۽ اميرن کي بہ ڏيڻ ۾ ايندا. پڇاڙيءَ ۾ ميرن جو خاص ماڻهو (بهادر خان کوکر) سنڌ کان قنڌار تائين شاهہ شجاع جي قافلي سان گڏجي هلندو، (تڏهن ئي ميرن جي ڇڇر ڇڏي ويندي.) بهادر خان سان پورا هڪ سو ميرن جا سوار ساڻ هوندا.

ميرن (جند ڇڏائڻ لاءِ) اهي سڀ شرط قبول ڪري، ڏوڪڙن سان گڏ اُٺ وغيره وٽس پهچا ئي، کيس (شاهہ شجاع کي) سنڌ مان خراسان روانو ڪري ڇڏيو. ان کان پوءِ مير (خير سلامتي جا شڪرانا ادا ڪندا) پنهنجي بنگلن جهڙين شاهي ٻيڙين ۾ چڙهي، درياهہ جي موجن ۾ موجون ڪندا روانا ٿيا. هڪڙن حيدرآباد جو سفر اختيار ڪيو تہ ٻيا خير سان اچي خيرپور پيڙا ٿيا.

دنيادارالمڪافات آهي، هتي جيڪي پوکبو، سوئي لڻڻ ۾ ايندو:

(جنهن ٻچرائي جو ٻج ڇٽيو ۽ نيڪيءَ جي اميد رکيائين،

تنهن جو دماغ خراب ۽ سندس خيال باطل آهي.)

ميرن پهريون ڀيرو (جيئن اڳ بيان ٿي آيو) سردار محمد عظيم خان ڀيري قسم ساک جي باوجود شاهہ شجاع کي ڏوکي ڏيڻ ۾ ڪوبہ لحاظ ڪونہ ڪيو، جنهن جو نتيجو اجهو اهو ڏٺائون. هڪ پاسي خيرپور جا مير شڪست کائي شرمندا ٿيا، تہ ٻئي

(١) ڏسو تعليق نمبر ٢٧.

(٢) ناف ملي (سنڌيءَ ۾ تہ ان جي لفظي معنيٰ دُن مهٽ ٿني ٿي) تنهن زماني ۾ ڏاڍائيءَ جي لٽ سان وصوليءَ کي چئبو هو. اهو ڏنڊ ناف ماليءَ کان سواءِ سرچر بيبي بي بروت وغيره جي نالي سان وصول ڪيو ويندو هو، جنهن جي ماليت پنجاهہ هزار روپين تائين هوندي هئي. — مترجم

طرف پنهنجا سرڪردا ماڻهو مارايائون. پڄاڙيءَ ۾ ڏنڊ ڏوهه پري اُٺ ۽ روڪ ڏوڪڙ ڏيئي، پنهنجا پراوا پاڻ تي ڪلاتي ڊنگ ڪيائون. اها سوچ جيڪڏهن اڳ ۾ ڪن ها ته ڪهڙو نه چڱو ٿئي ها! سياڻن ڪهڙو نه سچ چيو آهي:

"پهريان سوچي، پوءِ ڪو ڪم ڪيو وڃي."

جيڪڏهن مير اڳواٽ ئي شاهه شجاع جي خواهش مطابق ڪيس اُٺ ڏئي روانو ڪري ڇڏين ها ته هيستائين ڳالهه نه رسي ها، جيڪا تمام خواريءَ ۽ خجالت واري ثابت ٿي چڪي. پيو ته جيڪا به ڳالهه اعتدال جي حد ٽپي ٿي وڃي، تنهن ۾ ڪيئي اوڻايون اچي وڃن ٿيون.

سنڌ جا مير، جنهن زماني ۾ خراسان/افغانستان جي بادشاهن جي دِل پرينداهئا، تڏهن سڄي سنڌ باغ بهار لڳي پئي هوندي هئي ۽ روز بروز هن جي واڌ ويجهه ٿيندي ٿي رهي، ايتري قدر جو ميرن جي ان حڪومت جي سک مان خاص عام خوش ٿيندو پئي آيو ۽ پاڻ به خوش گذاريندا ٿي آيا.

جڏهن خراسان/افغانستان جي بادشاهت پنهنجي ڪرتوتن سبب ڏچي ۾ پئجي ويئي ته ڪيئي فتنا ۽ فساد اتان جي سلطنت ۾ نروار ٿيندا ويا. سنڌ جي ميرن ڪي جو موقعو مليو ته هڪدم ڪٽي شڪارپور ۾ هٿ ڳنڊيائون، جيڪو تڏهن خراسان افغانستان جي هٿ هيٺ هو.

هنن چورن، ڦورن ۽ ڌاڙيلن کي ڇيڪ ڇڏي ڏنو، جن وڃي شڪارپور جو دروازو جهليو ۽ چوڌاري جيڪي غريب غربا هئا، تن کي لٽي ڦري پينگ ڪري ڇڏيائون. ايتري قدر جو شڪارپور جا سڀ ٻاهريان علائقا پنهنجي هٿ ۾ آئي، باقي وڃي شهر جي قلعي جون(١) چار پٽيون رهايائون، جن ۾ به سندن اکيون هيون ته ان کي به ڪڏهن هٿ ڪري رهندا سين. نيٺ نوبت وڃي ايستائين رسي، جو خالصي (رنجيت سنگهه) جي حملي جي بهاني سڄو شهر پنهنجي قبضي ڪري ورتائون.

شهر کي قبضي ۾ آڻڻ کان پوءِ هنن کان ڪنهن به قسم جي ڪا چڱائي ۽ چڱمڙسي ڪانه پڳي، بلڪ هر سال اُن تي هڪ نه ٻي مصيبت نازل ڪرائڻ جا سبب پيدا ڪندا رهيا. پڄاڙيءَ ۾ شڪارپور ته تاراج ٿي پر سنڌ به ان جي طفيل برباد ڪري ڇڏيائون. ڪنهن چوائي: 'حرص شوم حريص محروم' هوندو آهي، سو هتي به اها ماجرا ٿي.

---

(١) شڪارپور جي قلعي بابت ڏسو تفصيلي احوال شڪارپور جي بيان ۾. – مترجم

ميرن جيئن حرص هوس ۾ منهن وڌو، تيئن سندن بدقسمتيءَ ۽ بي برڪتيءَ جا اهڃاڻ ابرندا ويا. آخرڪار سندن حالت وڃي اها ٿي، جو هنن جي گهوڙن جا طنبيلا پينگ ٿي ويا ۽ منجهن ڪو داڻو باقي نه رهيو ۽ هنن جو گهوڙن جا توبرا اڌ رات منجهه رات بازار ۽ دڪانن تي رلندا ٿي رهيا (١).

*

(١) شاهه شجاع، پنهنجي واقعات ۾ پراڻن ناتن جو ذڪر ڪندي، ص ٨۴ تي لکي ٿو ته "اسان ١۴ رمضان ١٢۴٩هه /١٨٣۴ع ڏاري. لاڙڪاڻي ڏانهن روانا ٿي اچي پهرينءَ منزل تي پهتاسين ته مير نور محمد خان ۽ مير محمد نصير خان، مير مراد علي خان جا پٽ (جيڪو پنهنجي حياتيءَ ۾ اسان سان چڱا پير ڪئندو رهيو)، جيتوڻيڪ اهي پنهنجي شروعات ۾ اسان کان ڪجهه پنيرا ٿي ويا هئا، تڏهن به مٿن ڪا ميار نه هئي؛ ڇاڪاڻ ته انهن ڪرڻ سان خيرپور جي ميرن کي ڏک رسي ها. هنن کي عزيزن جي انهيءَ پاسداريءَ جو حق به هو، مگر اڳتي هلي پنهنجي پاڻ آئيندي جي سوچ ڪندي پنهنجي پيءَ وانگي اسان جو ڏاڍو لحاظ ڪيو ۽ اسان سان سٺو سلوڪ ڪرڻ لڳا"
– حبيبي

(۴۷)

شاھہ شجاع جو قنڌار اسھڻ، قنڌار جي سردارن سان جنگ جوٽڻ ۽ ھار کائڻ:

۱۲۴۹ھہ (۱۸۳۳ع) صفر جي مھيني ۾ شاھہ شجاع جڏھن ميرن سان نبيرو ڪري شڪارپور مان خراسان روانو ٿيو تڏھن قلات جي والي مير محراب خان بروھي اتي پھچڻ تي سندس خوب خاطر تواضع ڪئي. اتان وري ھيٺي گڏجي شال (ڪوئيٽہ) تائين آيا. ھتي جتان ڪتان پناڻن جا ڪٽڪ اچي شاھہ شجاع وٽ مڙيا، تان جو اُنھن جو تعداد چاليھہ-پنجاھہ ھزار ٿي ويو.

ٿورن ڏينھن پڄاڻان شاھہ شجاع پنھنجي لشڪر جي اڳين پوئين لوڏ ھڪلي قنڌار ھليو، جتي اڳ ۾ ئي سردار ڪھندل خان، سردار رحمدل خان ۽ سردار مھردل خان قنڌار جي قلعي تي قبضو ڪري ويٺا ھئا.

شاھہ شجاع اتي رسيو(۱) تہ ٻيا ماڻھو بہ اچي سندس ڪٽڪ ۾ شامل ٿيا. ائين ستر اسي ھزار پناڻن جو لشڪر تيار ٿي ويو. ھر ڪنھن ڪيس خوشامد مان شاھہ بابا ڪري ٿي ڪوٺيو ۽ چوڌاري ھيٺي ڦريس، چئي:

”شاھہ بابا! ڪٿي ھئين، خدا توکي آندو. ھاڻ اسان جون اکيون (تنھنجي پيرن جي مٽيءَ جو سُرمو پائي) روشن ٿيون آھن. تنھنجي دشمنن کي جيئرو نہ ڇڏيو ويندو، بادشاھي تنھنجي آھي!“

• سردارن جيئن شاھہ شجاع کي آيل ڏٺو تہ قلعي جا پاسا اوسا پختا ڪري برجن تي توبون رڪائي ويٺا ۽ موقعي ملڻ تي راتاھي سان گڏ ٿوري گھڻي ٻي ھٿ چراند بہ

---

(۱) شاھہ شجاع قنڌار جي ذڪر ۾ نادري قلعي اندر اچي ترسيو، جيڪو نادر شاھہ ۱۱۵۰ھہ (۱٦٣٧ع) ذاري ٺھرايو ھو. اھو قلعو قنڌار تي گھيري ڪرڻ دوران تيار ٿيو ھو، جنھن نادر شاھہ سارو سال چڙھائي جي خيال سان رھيل ھو، پر قلعي ۾ رھڻ نصيب ڪونہ ٿيس، جڏھن وري احمد شاھہ ابدالي قنڌار جو بنياد رکيو تہ پراڻو علائقو نادر آباد ويران ٿي ويو، جتي ھاڻ ڪي اھڃاڻ ڏسڻ ۾ پيا اچن- حبيبي

پئي ڪيائون. هوڏانهن بي ڏر بہ مات ۾ ڪانہ هئي. اها بگهڙن واري ويڙهاند (گرگ جنگي) ٻہ راتاهي واري ڪار مهينو ڏيڍ ٻنهي پاسن کان هلندي رهي: سردارن کي اوسيئڙو هو تہ اجهو تہ امير دوست محمد خان اچي پهچي، پر ان ڏاڍي دير لڳائي ڇڏي.

انهيءَ وچ ۾ سردار اچي تنگ ٿيا ۽ شاهہ شجاع سان صلح جون ڳالهيون هلائڻ لڳا. اهي ڳالهيون اڃا انت تائين پهتيون ئي ڪونہ، تہ امير دوست محمد خان اوچتو ڪابل کان اچي نڪاءُ ڪيو: جنهن وٽ ٻارهن هزار لشڪر ۽ ڪي توبون هيون.

شاهہ شجاع ان کان اڳ ڪيئي ڀيرا قنڌار جي قلعي تي چڙهائي جي ڪوشش ڪئي، پر ڪامياب ڪونہ ٿيو هو. وڌيڪ پنهنجي لشڪر جو ڪافي حصو قلعي وارن جي توب زني ۾ ختم ڪرائي ويٺو.

هڪ اونداهي رات ۾ شاهہ شجاع عيارن وانگي لشڪر کي سنبرايو، جيڪو هوريان هوريان پير پير ۾ ڏئي وڃي قلعي جي هيٺان ترسيو. انهيءَ انتظار ۾ تہ جيئن قلعي وارا ننڊ پئجي ويندا، تيئن قلعي جي ڪنڌيءَ تي ڏاڪئيون اُڀيون ڪري سڄو لشڪر اندر داخل ڪيو ويندو. پر شاهہ شجاع جو پنهنجو لشڪر قضا سان اگهور ننڊ ۾ اچي ويو، جن کي ڪل ئي ڪانہ پئي.

شاهہ شجاع پرهہ ڦٽيءَ تائين پور پچائيندو رهيو تہ اجهو ٿو سندم لشڪر قلعي ۾ داخل ٿي، پنهنجي ڪارروائي شروع ڪري. پر جڏهن ڏٺائين تہ ڪو گوڙ گهمسان ٻڌڻ ۾ نٿو اچي ۽ سڄ بہ ڪنِي ڪڍڻ وارو آهي تہ ڏاڍي ان تڻ ۾ پئجي ويو، الاجي ڇا ٿيو ۽ لشڪر کي ايڏو سانت ڇو ٿيڻو پيو.....؟

انهيءَ ڳاراٽي ۾ پر واري توبچيءَ کي اشارو ڏنائين، جنهن توب ڇوڙي. نڪاءُ تي قلعي وٽ ستل لشڪر ڇرڪ ڀري جاڳيو ۽ ڏٺائين تہ مارا ڪانو سڄ مٿي چڙهي آيو آهي. پوءِ تہ وٺ وٺان لڳي ويئي، تڙتڪڙ ۾ ڏاڪئيون ڪٽي قلعي جي ڪنڌيءَ تي اُڀيون ڪيائون.

قلعي وارا تہ اڳيئي هوشياري ۾ هئا، مٿان جو توب جو نڪاءُ ٻڌائون تہ چوڌاري 'خبردار خبردار' شروع ڪري ڏنائون" جيئن ئي شاهہ شجاع جو لشڪر ڏاڪئين تان اُڀو ٿيو، تيئن ئي مارا ماري لڳي ويئي! اوڏيءَ مهل شاهہ شجاع جو لشڪر توبن جي

زد ۾ اچي ڏاڪٽين تان ڦھڪو ڪندو پورو ٿيندو ويو. پوين جو اھو حال ڏنو تہ موت جي ڏپ ڪان وٺي پوئتي ڀڳا.

ھنن ھيترو وقت اوجاڳا ڪري جا مرڳ ڪاٽي سا ڦوڪ ٿي ويئي. امير دوست محمد خان جي اچڻ ڪان پوءِ سردارن کي ڏاڍي سرھائي ٿي ۽ يقين ڪيائون تہ ھاڻ سوپ اسان جي ٿيڻي آھي! پر امير موصوف جو ھنن تي ايترو اعتماد نہ ھو.

امير دوست محمد خان جي پنھنجن جو وري حال اھو ھو تہ ظاھر ۾ ھن سان ۽ اندروني خاني شاھہ شجاع ڏانھن لاڙو ٿي رکيائون. انھيءَ صورتحال ۾ مير دوست محمد خان دل ۾ سوچيو تہ انھن ساڻ صلح ڪرڻ کپي، متان سياٽي جنگ ۾ ڪي ٻيا مسئلا پيدا ٿي پون ۽ پاڻ کي شڪست ڪاٽي پوي. انھيءَ لاءِ پنھنجن ماٹھن ۽ پائرن سان صلاحون ڪرڻ لڳو: ليڪن قدرت کي ڪجھہ ٻيو منظور ھو.

*

(۴۸)

سردارن ۽ دوست محمد خان جي شاهہ شجاع سان جنگ ۽ شاهہ شجاع جي شڪست کان پوءِ سالور جي قلعي ڏانهن روانگي :

سال ۱۲۴۹هہ (۱۸۳۳ع) ۾ امير دوست محمد خان پنهنجي سپاهہ ۽ دٻدٻي سان ڪابل کان قنڌار ۾ اچي داخل ٿيو، ۽ قنڌار جي سردارن سان مليو، ٻنهي ڪري پنهنجي سنبت ۾ لڳي ويو. هوڏانهن شاهہ شجاع ڪي اچي پنهنجي لڳي تہ متان امير دوست محمد خان قنڌار جي نهرين جو پاڻي بند ڪرائي ڇڏي ۽ منهنجو لشڪر اُڃ وگهي ارچڻ ۾ اچي وڃي، ان ڪري پراڻي قلعي مان نڪري باغستان واري ايراضي ڏانهن هليو ويو. هتي چوڌاري ساوڪ ۽ وڻڪار لڳي پئي هئي. هن جي لشڪر کي ڏاڍو لطف آيو: هر ڪو پنهنجي منهن ٽڙي پکڙي وڃي وڻن هيٺان بالمر ٿي سمهي رهيو.

امير دوست محمد خان جڏهن ڏٺو تہ شاهہ شجاع قلعي مان نڪري وڃي باغستان پيڙو ٿيو آهي، تڏهن سرهو ٿي پاڻ کي سياڳو سمجهي، ويس مٽائي، گهوڙي تي چڙهي جاچ لهڻ ويو- ڏٺائين تہ: بلي سارو لشڪر ڇڙوڇڙ ٿي وڻن هيٺان ائين آرامي ٿيو آهي، جيئن پاڇو پٽ تي پيل هوندو آهي.

اهو لقاءُ ڏسي واپس پنهنجي لشڪر گاهہ ۾ آيو. منشيءَ کي حڪم ڏنائين تہ سپاهہ مان جن کي پگهارون ڪونہ مليون آهن، تن کي هڪدم ادائگي ڪئي وڃي. ان کان پوءِ ٽن هزارن جرار جوانن جي ڪمڪ وٺي، ان سان سردارن جو ڪٽڪ گڏي نڪتو.

قلعي کان ٻاهر اچي پهريان قنڌار جو پراڻو قلعو هٿ ڪيائين، جتي شاهہ شجاع رهي چڪو هو. باقي ٻين کي الڳ الڳ دستن جي صورت ۾ شاهہ شجاع جي لشڪر تي ٻڇيائين.

انهيءَ اچانڪ حملي کان شاهه شجاع جا ڪيترا ماڻهو باغ جي ڪنڌ ڪڙڇ ۾ وڃي لڪا، ڪن ويڙهاند شروع ڪري ڏني. ويرم نه گذري ته چوڌاري لاشن جا ڍير لڳي ويا. اتي خطرو اچي پيدا ٿيو ته متان سردارن جو لشڪر هيٺ مٿي ٿيڻ جي ڪري ته امالڪ دربار جو ناظم شاغاسي ڏوڪي سان سردارن جي لشڪر مان نڪري وڃي شاهه شجاع وٽ پهتو، جنهن کي هن پٽ پٽيهر جي پوشاڪ سان مانائتو ڪيو.

هيءَ ڪيترا ڏينهن شاهه شجاع جي دربار ۾ رهيو؛ وري جڏهن ٻيهر جنگ شروع ٿي ته اوچتو شاغاسي واڪا ڪري چوڻ لڳو: "بادشاهه (شاهه شجاع) ڀڄي ويو، بادشاهه ميدان ڇڏي ويو!" اهو ڪڙڪو ٻڌي شاهه شجاع جو لشڪر وائڙو ٿي ويو، حالانڪ شاهه شجاع جنگ ۾ مشغول هو.

ايتري ۾ جان نظر ڪيائون ته شاغاسي کي لت ڦر ڪندي ڏٺائون. انهيءَ سان گڏ ڪيول نالي هڪ فرنگي پنهنجي پلٽڻ سميت جنگ جا نغارا اهڙي نموني وڄائڻ شروع ڪيا، جو توبن ۽ بندوقن جا دونهان آسمان تائين پڪڙجڻ لڳا. لشڪرين جو اها ماجرا ڏٺي ته هٿندي ماريندي ڪيول تائين وڃي رسيا، جنهن کي هڪدم قابو ڪيائون ۽ توبن تي قبضو ڄمايائون(١).

ڪيول جي گرفتاريءَ کان پوءِ شاهه شجاع جي لشڪر ۾ شڪست پڌري ٿي پئي. شاهه شجاع پنهنجي پائتي سمندر خان کي جنگ ۾ مارائي، دلهير ٿي ڪوئيٽه جي پاسي پاچ ڪاڏي.

بهادر خان ڪوڪر، جيڪو سنڌ جي ميرن پاران شاهه شجاع سان گڏجي آيل هو، تڪڙ ۾ پنهنجا تيز تاڙي ويڙهي، چلهي تي چڙهيل ديڳڙا ڇڏي: "ڀڄوڙي ڀڄو، پناٽن مارو وڌو" چوندو سنڌ ڏانهن راهي ٿيو.

شاهه شجاع پاڻ به شڪست کان لاچار ٿي صندوقون ڀڄرائي، پئسا ڏوڪڙ خرجينن ۾ پرائي، گهوڙن تي ڪٽائي هرات ڏانهن هلڻهارڪو ٿيو. سندس لشڪر پنهنجي نفسا نفسي ۾ اڳواٽ ئي فرار ٿي چڪو هو.

هيءَ هرات ڏانهن هلندي پويان جي خطري کان ٻن منزلن کي هڪ ئي منزل ڪندو،

---

(١) هيءَ جنگ شاهه شجاع چوائي: اگاري ڏينهن ١٢ صفر ١٢٥٠هه (١٨٣٥ع) ۾ لڳي هئي، جنهن کي پاڻ منحوس ڏينهن ڪري ڪوٺيو اٿائين (واقعات ص ٩٧). -حبيبي

ڏاڍن ڪشالن ۽ ڪشٽن ڪان پوءِ سالو خان جي قلعي ۾ پهچي ويو.

شاهه شجاع سڙيل هيانوَ سان سالو خان وٽ پهچي، ساهي پٽي. ڪجهه حال ۾ آيو. ليڪن خود سالو خان (١) جيڪو ڪيترن قلعن جو مالڪ، امير ڪبير ۽ وڏي دولت وارو هو، سو ويچارو پاڻ هرات جي حاڪم شهزادي ڪامران جي وٽ پڪڙ ۾ ورتل هو. انهيءَ خدشي جي ڪري شاهه شجاع ڪي بہ قرار نہ ٿي آيو، ان هوندي جو سالو خان سندس مهماني ۽ دلجوئي ۾ ڪا ڪسر ڪانہ رهائي هئي. بهرحال ڀي واهہ نہ ڏسي، سالو خان جي قلعي ۾ ڪي ڏينهن ترسي پيو.

*

(١) شاهه شجاع قنڌار ڪان هلندو اولاهين پاسي وڌيو. هيرمند درياهہ، جيڪو هڪ سؤ ڪلوميٽر جي پنڌ تي هو؛ اهو درياهہ سيستان جي سرحد تائين وهندڙ هو. انهيءَ جي پرسان سالو خان جي مرڪزي قلعي ۾ اچي رهائش پذير ٿيو. سندس مهمانداري سيستان جي والي علي خان ۽ سالو خان جي پٽ غلام رسول خان سرانجام ڏني. هيءُ پورا بہ مهينا اتي رهيل هو.

انهيءَ دوران هرات جي حاڪم ۽ سندس پائٽي شهزادي ڪامران، شاهه شجاع کي هرات اچڻ لاءِ لکيو ۽ مشهد جي حڪمران خسرو مرزا بہ ڪيس اچڻ جي آڇ ڪئي، پر هيءُ حالتن ڪان اهڙو تائجي چڪو هو، جو ڪنهن ڏانهن بہ ڪونہ ويو، سڌو قلات ڏانهن ويندو رهيو. (واقعات ص ٩٨). -حبيبي

شاهہ شجاع جي شڪست ڪان پوءِ سردارن پاران سندس مال اسباب جي لٽ ڦر جو احوال:

ساڳي صفر مهيني سال ١٢٤٩هہ (١٨٣٣ع) ۾، شاهہ شجاع شڪست کائي، قنڌار مان سالو خان جي قلعي ڏانهن روانو ٿيو تہ قنڌار جي سردارن سندس پويان پوڻ جو ارادو ڪيو، پر انهن کي امير دوست محمد خان منع ڪئي، جنهنڪري ڪوبہ هن جي ڪڍ نہ ويو.

هن جنگ ۾ سردارن سميت امير دوست محمد خان تائين هر ڪنهن سوڀ جو سبب پنهنجي خوش نصيبي جي ڪري ٿي سمجهيو ۽ ان تي ڏاڍا سرها پئي ٿيا. جنگ کان پوءِ ڪين جيڪو ڦر لٽ جو سامان اسباب هٿ لڳو، سو ڳاڻاٽي کان ٻاهر هو. شاهہ شجاع جي لشڪر مان جيڪي پڇي نڪتا هئا، تن کي جتي بہ ٿي ڏٺائون. قتل ڪندا پئي ويا. اهو قتلام ڪيترا ڏينهن هلندو رهيو. هوڏانهن ٻي ڌر بہ ڏڏڪا ڪندي ٿي آئي.

جنگ مان رهجي ويل پنج سؤ روهيلا پناڻ بندوقون کڻي وڃي جبل جي چوٽيءَ تي مورچا ٻڌي لڪي ويهي رهيا. انهيءَ خيال سان تہ هاڻ مرڻو تہ هونءَ ئي آهي، سو جيڪڏهن انهيءَ کان اڳ اسان بہ سردارن جي لشڪر مان ڪي بازو ڪپائي وڏا تہ وهہ واهہ ٿي ويندي. اهو پتو جڏهن سردارن جي ماڻهن کي پيو تہ هوشيار ٿي ويا، پر حملي لاءِ دل نٿي ٻڌائون. باقي اوريان پريان خوب فائرنگ ڪندا رهيا.

آخر ٻن چئن ڏينهن جي انهيءَ ڏي وٺ کان پوءِ سردارن مان هڪ جڻو جبل تي ويو. جنهن روهيلن کي دم دلاسا ڏئي هيٺ لاهي آندو ۽ ڪانئن هٿيار وٺي سيني کي آزاديءَ سان وڃڻ ڏنائين.

ڪيول(١) جيڪو جنگي ماهر ۽ پنهنجي پلٽڻ جو اڳواڻ هو، تنهن کي جنگ ۾ ساٿ ڏيڻ ڪري امير دوست محمد خان تعظيم سان پاڻ وٽ گهرائي پنهنجو خاص

(١) ڪيول، جيڪو اصل فرنگي هو پر مسلمان ٿيو. تنهن بابت ڪتاب جي پڇاڙيءَ ۾ تعليق نمبر ٣٠ تي ڏٺو وڃي.

ملازم مقرر ڪيو. پڇاڙيءَ ھن جنگي سامان جي ونڊ ورھاست ڪان پوءِ گھٽو ڪجھ پنھنجي قبضي ڪري سردارن ڪان موڪلايو ۽ ڪابل جي واٽ ورتائين. پويان سردارن بہ قنڌار ۾ قراري ٿي، چگن منن جي پوري خبر چار ورتي. انھيءَ سان گڏ ھارايل ھاڙھي شاھہ شجاع جي آئندي جي ڪارستاني جو اُلڪو بہ رکندا آيا.

*

(۵۰)

شاهہ شجاع جو سالو خان جي قلعي ۾ پهچڻ ۽ شهزادي ڪامران جو سندس مدد جي لاءِ اچڻ ۽ شاهہ شجاع جو ٻپ ڪان قلعو ڇڏي ڀڄڻ ۽ سنڌو قلات ڏانهن رُخ رکڻ ۽ سردار رُحمدل خان پاران سندس پيڇو ڪرڻ:

سال ۱۲۴۹هہ (۱۸۳۳ع) هلندي، شاهہ شجاع قنڌار جي شڪست جي نتيجي ۾ اتان فرار ٿي، جيئن اچي سالو خان جي قلعي ۾ پير پاتو تہ ان سندس مهمانداريءَ ۾ ڪابہ ڪسر نہ ڇڏي، هر دم هن جي پذيرائي ۾ پنهنجي پاڻ پتوڙيائين(۱).

سالو خان ڪيترن پرڳڻن ۾ اڻ ڪٿ خزاني جو مالڪ هو. هن نئين سر شاهہ شجاع جي جنگي سامان ۽ لشڪر گڏ ڪرڻ جو سانباهو ڪيو، جنهن جي خبر وچي هرات جي حاڪم شهزادي ڪامران تائين پهتي. شهزادي ڪامران جي وري سالو خان سان ڪا پراڻي دشمني هلندي ٿي آئي. ان ڪري هن سوچيو تہ مٿان ڪٿي هو انهيءَ واقعي جو وجهہ وٺي شاهہ شجاع سان سازش ڪري هرات جي مٿان ڪاهي اچي، سو انهيءَ خدشي ڪان پنهنجي پٽ ڪي شاهي تحفا، ٻيو سامان ۽ ڪجهہ سپاهہ ساڻ ڪري اُماڻيائين ۽ هيءُ خط بہ روانو ڪيائين:

"اولياءِ دولت شاهہ شجاع جي خدمت ۾ التماس آهي تہ:

اسان کي اها خبر ٻڌي ڏاڍو ڏک ٿيو تہ الاهي تقدير جي سبب ٻٽائڻ ڪري اوهان قنڌار جي سردارن هٿان، جيڪي اصل ڪان اسان جي خاندان سان دشمني رکندا اچن ٿا، ڏک ڪائي سالو خان جي قلعي ۾ اچي رسيا آهيو، اوهان جيئن تہ منهنجا مربي چاچا ۽ پيءُ جي جاءِ تي آهيو، جيڪڏهن هيءُ عرض اگهائي هيڏانهن هليا ايندا تہ پنهنجا پاڳ پلارا

---

(۱) شاهہ شجاع ۱۲۵۰هہ (۱۸۳۴ع) ڌاري انهيءَ ڇتي ويڙهہ ۾ ٻاونجاهہ ڏينهن جي چڪرين ڪان پوءِ اڱاري ڏينهن ۲۲ صفر تي ۱۲۵۰هہ ۾ شال ۽ جوين وارين وستين ڪان ڀڄندو پاڻ بچائيندو، قلات پهتو. جتان سنڌ ۾ بيڪانير لتاڙيندو، تاريخ ۱۷ ذوالقعد ۱۲۵۰هہ ۾ لڌياني پهچي، سامت جو ساهہ کنيائين. (سراج ۱-۱۲۵).

سمجھندس: اسان جون اکيون اوھان جي اوسيئڙي ۾ آھن. قرب ڪري ايندا تہ ھي گھر اوھان جو گھر ھوندو. آءٌ پنھنجي پٽ شھزاي سلطان علي خان کي سوڪڙين ۽ سپاھہ سميت اوھان ڏانھن اُماٺيان پيو، جيڪو چانئٽ چمڻ کان پوءِ اوھان جي فرمان جو منتظر ھوندو." (ص ص، ۳۳۸- ۳۳۹)

شاھہ شجاع اھا خبر ٻڌي ڏاڍي ٻڏتر ۾ پئجي ويو، پر پوءِ سوچيائين تہ شھزادي ڪامران تي ڀروسو رکڻ بدران چڱو ائين آھي تہ سندس پٽ شھزادي سلطان علي خان جي پھچڻ کان اڳ ئي پاڻ کي ھتان نڪرڻ کپي، متان ڪٿي ھنن ھٿان ھني ۽ سالو خان ۽ شھزادي ڪامران جي چڪر ۾ مان پاڻ بہ ڦيسجي وڃان(۱).

آخر سالو خان جو قلعو ڇڏي ريگستان واري رستي (جيڪو ڏاڍو ڏکيو رستو ھو) پنھنجي عملي سميت قلات جي والي مير محراب خان بروھي(۲) ڏانھن نڪري ھليو.

اھا سڌ پوندي قنڌار جو سردار، رحمدل خان ست اٺ سو گھوڙي سوار ساڻ ڪري اُٿي ھليو، تہ جيئن واٽ تي ئي شاھہ شجاع جو اڳ وٺي ڪيس ٻيھر ڪا مَت ڏئي، پر:

عنقا (پکي) شڪار ٿيڻو ئي ناھي،
بھتر آھي تہ ڪوڙڪي ڪٽي ڇڏيو!

سردار رحمدل خان ھزار حيلا ھلائيندي بہ شاھہ شجاع تائين ڪونہ رسي سگھيو ۽ ھو سلامتيءَ سان وڃي مير محراب خان جو مھمان ٿيو.

مير محراب خان پوري خلوص ۽ پيار سان پيش اچي، شاھہ شجاع کي مانائتو ڪيو. ايتري ۾ سردار رحمدل خان بہ اچي قلات ۾ پھتو ۽ مير محراب خان تي زور بار رکيائين تہ شاھہ شجاع جو بازو ھن جي حوالي ڪري، پر مير محراب خان صفا صفا نابري واري، چئي: ڪارو ڪافر بہ انھيءَ ڪڏي ڪم کان عار ڪندو تہ ڪنھن ادنيٰ مھمان جو بازو دشمن جي حوالي ڪري، ھيءُ تہ ھڪ بادشاھہ آھي. آءٌ اھڙو ڪريل ڪونہ آھيان، جو ھيڏي ساري حيثيت ۽ حشمت جي ھوندي جو ڪوھستان جو

(۱) شاھہ شجاع انھيءَ انديشي ۾ حق بجانب ھو، جو تہ ڪامران اندر جو ڪوڙو ھو. ھن وزير فتح خان کي انڌو ڪرائي ڪمائي ڇڏيو. پنھنجي پيءُ محمود شاھہ توڙي چاچي فيروز کي تڙي ھرات ھٿ ڪيائين. ان ڪري شاھہ شجاع ڪانئس بدظن ھو، تڏھن تہ پاڻ پوري ھڪ ورھيہ جا ڪشٽ ڪشالا ڪڍي سيستان کان لڏياني تائين مصيبتون سر تي سھسائي وڃي توڙ ڪيائين، ليڪن ھرات ڏانھن ورندي روح نہ ٿيس.

(۲) بروھي يا براھوي: ھن باري ۾ ڏسو تعليق نمبر ۲۹.

بادشاهه پيو سڏجان، بادشاهه کي بلوچن جي ڪوڙڪي مان ڪڍي اوهان جي حوالي ڪريان، سردار صاحب! اهو خيال دل مان ڪڍي ڇڏيو، اهو بي ننگيءَ جو ٽڪو (داغ) پنهنجي خاندان جي پيشانيءَ تي لائڻ منهنجي شان وٽان ناهي!"(ص ص، ٣٤١-٣٤٢)

سردار رحمدل خان ڪيترن ڏينهن جي مٿاڪٽ ۽ ميڙ منٿ کان پوءِ نراس ٿي، قلات ڇڏي قنڌار ويو هليو.

شاهه شجاع ٿورا ڏينهن قلات ۾ رهي وري اتان ٽپڙ ٻڌي اچي گنجابي ؎ ياڳناڙي پيڙو ٿيو. اتي ايندي انهيءَ هوراڪورا ۾ پئجي ويو ته هاڻ ڪهڙي رستي وڃي لڌياني جي دارالامان جو در پيتجي(١). دل ۾ چيائين: جيڪڏهن هرنائي ۽ داجل واري پاسي کان ٿو وڃان ته اتي سکن جو راڄ آهي ٿي سگهي ٿو ته اهي ڪو نقصان رسائي وجهن(٢) ۽ جي سنڌ کان ويندس ته متان انهن کي پراڻو وير ياد اچي وڃي. جيڪو وري ڪنهن ڏچي ۾ وجهي ڇڏي.

هيءُ اجا انهيءَ ڳڻتيءَ ۾ هو ته سبيءَ کان سردار سمندر خان اچي سندس سلامي ٿيو(٣). اتي شاهه شجاع کي ڪجهه سرهائي ٿي ۽ ٻئي وري لشڪر ۽ جنگي سامان گڏ ڪرڻ ۾ لڳي ويا. پر سمندر خان اوچتو سخت بيمار ٿي پيو، ان ڪري شاهه شجاع کان موڪلائي واپس سبي هليو ويو، جتي سنت ئي وفات ڪيائين.

شاهه شجاع جيئن سمندر خان جي موت جي خبر ٻڌي ته پاڻ به مجبور ٿي لشڪر وغيره جي جمع بندي جي لاءِ گنجابي (ياڳناڙي) ۾ وڌيڪ ترسڻ مناسب نه سمجهي، سنڌ ڏانهن راهي ٿيو ۽ منزلون هڻندو، روجهاڻ کان ڦرندو لاڙڪاڻي پهچي ويو(٤).

*

(١) لڌياني جو دارالامان جيڪو اسلام دشمن انگريزن جي ايچيي (احسان) سان آباد هو-مترجم

(٢) گنجابو= ياڳناڙي، سبي پرڳڻو، هرنائي= ڪوئيٽه جي اوپر ۾ لورالائي کان ٣٥ ميلن جي پنڌ تي، داجل، ڏيري غازي کان ڏکڻ تي ڄامپور کان پوءِ اچي ٿو.

(٣) سمندر خان باميزئي ١٢٥٠ھ جي وچ ڌاري ياڳناڙي پرسان فوت ٿيو هو (واقعات ١٠٢).

(٤) روجهاڻ: درياهه جي ساڄي پاسي شڪارپور کان پنجاهه ڪوهن جي پنڌ تي اتر اوير ۾ آهي. (حبيبي)

(۵۱)

شاهہ شجاع جو روجهاڻ پهچڻ ۽ شڪارپور جي ناظم سيد محمد تقي شاهہ (سيد ڪاظم علي شاهہ جي پاءُ جو) سندس پويان اچڻ ۽ ان جي پهچڻ کان اڳ ئي شاهہ شجاع جو لاڙڪاڻي ۾ داخل ٿيڻ:

شاهہ شجاع گنجابي کان هلي روجهاڻ آيو، اتان وڏي اڳتي ٿيو تہ سنڌ ۾ هوءِ هواءِ ٿي ويئي. شڪارپور جي ناظم ۽ سيد ڪاظم علي شاهہ جي پاءُ سيد محمد تقي شاهہ کي جو ڪل پئي تہ ڪيس شاهہ شجاع سان ملڻ جو اچي سوداءُ جاڳيو. هن جي ڪچهريءَ ۾ جيڪي ترڪي، افغان ۽ سنڌي اُٺ سوار ۽ گهوڙي سوار (اچا ڪپڙا ڪيسا خالي) تيل سان ڏاڙهيون مکي، مُڇن کي وٽ ڏئي، تراريون چيلهہ سان ٻڌي، ڍال ڪلهي تي لڙڪائي اپي ڳاٽ اچي سلامي ٿيندا هئا، تن کي تيڳر ڏئي، پاڻ سان ڪٺي روجهاڻ وارو رستو ورتائين. جڏهن جاڳڻ پهتو تہ خبر پيس تہ شاهہ شجاع روجهاڻ ڇڏي لاڙڪاڻي وجي رهيو آهي، تہ هڪدم خار ۾ اچي وڦلڻ لڳو. چئي: افسوس جي شاهہ شجاع ملي پوي ها تہ ساڻس اهڙي جٺ ڪجي ها جو وجي ٿيا خيرا نصيب چڱا هئس جو نڪري ويو. جواب ۾ سندس ٻولڙيا ها ۾ ها ملائيندا ٿي رهيا ۽ تہ بلي!اوهان جي مڙسيءَ جي کهڙي ڳالهہ ڪجي:

جيڪڏهن ڪو پينو فقير اسلامي لشڪر جو اچي اڳ جهلي تہ ڪافر بہ انهيءَ اُميد تي ڪاهي وجي چين نڪاءُ ڪري.

نيٺ ناظم (سيد محمد تقي شاهہ) وري پانچا ڪُنجي اٿيو ۽ لاڙڪاڻي ڏانهن هلڻ جي ڪيائين. سندس ساٿارين کي انهيءَ هڻ هٺان ۾ جو بک اچي ورايو تہ هر گهڙي ڪيس ماني ٽڪر لاءِ نيزاريون ڪرڻ لڳا، پر ماني بہ هجي تہ هنن کي ملي، سو مڙئي پئي هنن کي آسرا ڏنائين ۽ نتيجو اهو نڪتو جو ويچارا بکئي پيٽ سان سياري جي سخت سرديءَ ۾ پنڌ هٽندا. وجي اڌ رات جو لاڙڪاڻي رسيا.

پئي ڏينهن مس وجي هنن کي ماني ٽڪر مليو، سو بہ کائڻ نہ کائڻ جهڙو! انهيءَ

آزار ڪان ڇوٽ لڳا: هرويرو هن لرڙي ناظم جي ڇوٽ تي شاهه شجاع جهڙي چڱي مڙس پويان پيا سين!

سيد محمد تقي شاهه جيڪي ٻڌاڪون ٿي هنيون، سي رڳو سندس خوشامندڙين کي خوش ڪرڻ لاءِ هيون. حقيقت ۾ هن کي اهو پيٽ سور هو ته سندس ڀاءُ سيد ڪاظم علي شاهه، جيڪو شاهه شجاع واري جنگ ۾ مارجي چڪو هو، تنهن جو وٺانس ڪو عيوض اڳاڙيو وڃي، پر ناڪام ٿي ورٽو پيس.

جڏهن سندس منهن وجي پٽ سان لڳو ته شرم پرچائڻ لاءِ همراهن کي ٻڌايائين ته مان پنهنجي مرحيات ڀاءُ جو بدلو وٺڻ لاءِ نڪتو هئس، پر پوءِ سوچيم ته معاف ڪرڻ چڱو ڪم آهي. معافي ۾ جيڪو مزو آهي، سو وير وٺڻ ۾ ناهي. وري به شاهه شجاع اسان جي ماڳ ۾ آيل آهي، ان ڪري گهر آئي سان هٿ چراند ڪرڻ نه جڳائي.

بڇڙائي جو بدلو، بڇڙائي تي سگهي ٿي،
پر مرد اهو، جيڪو بڇڙن سان به ڀلايون ڪري!

جيڪڏهن انسان ۾ نيڪيءَ جي سگهه آهي ته پوءِ بڇڙائي ۾ پير پائڻ وڏي هوڙيائي ٿيندي، سياڻا ٺا چون ته:

”توکان جيترو پڄي سگهي چڱائي ڪندو رهه“ .

سيد محمد تقي شاهه شڪارپور پهچڻ تي اٿندي وهندي نيڪيءَ جا ٻول ٻوليندو ٿي رهيو، فقط پنهنجي ٺڪائي مٺائڻ لاءِ، نه ته نيڪي ته ڪانئس ڪوهين پنڌ پري هئي. ماڻهن ۾ به اها ٻولاچاري هئي ته بيبي ويچاري چادر نه هئڻ ڪري پردي ۾ وينل آهي. باقي ستر جو ڪيس ڪو اونو ئي ناهي. هر ڪنهن جي وات اها وائي هئي ته جيڪڏهن ميرن ۾ واقعي ڪا ٿوم هجي ها ته شاهه شجاع جهڙي (ڏُڏي ۽ ڏوهي ڪي). شڪارپور ٽپڻ کان اڳ پورو ڪري ڇڏين ها، جهڙيَ هن ڪميني سنڌ سان ڪئي هئي، بکر ۽ شڪارپور جي ڏل ۾ آخر رکيو ڇا هو، جنهن تي ايڏي بيگهي مٿل آهي وغيره.

*

(۵۲)

شاهه شجاع جو لاڙڪاڻي اچڻ ۽ لاڙڪاڻي جي ڪارمختار مير اسماعيل شاهه جو ڪيس رُخ نه ڏيڻ ۽ ٿوري ڳالهه ٻولهه ڪان پوءِ شاهه شجاع جو ميرن جي چوڻ تي حيدرآباد اُسهڻ:

شاهه شجاع لاڙڪاڻي آيو ته هتي مرحوم ڪاظم علي شاهه جو والد مير اسماعيل شاهه ميرن پاران مختارڪار مقرر ٿيل هو، جنهن هن کي پٽ جو قاتل سمجهي، ڪيس سنئون منهن نه ڏنو. اهو ته نهيو ويتر شاهه شجاع کي هُدرا (ابتا سبتا جواب) ۽ پٽ پاراتا ڏئي ٿارينڊو رهيو.

شاهه شجاع کيس چورائي موڪليو: "آءٌ پاڻ اوهان جي پٽ ڪاظم علي شاهه جي قتل تي ناخوش آهيان. جيتوڻيڪ مون کيئي پيرا مرحوم کي خط پٽ لکي پٽي سمجهايو ته اوهان مون لاءِ پنهنجي پٽ برابر آهيو، مون سان ڦتاڻ جي نه ڪريو، شڪارپور چاهي ميرن وٽ هجي يا مون وٽ، بهرحال اوهان ئي حاڪم ٿي رهندا. انهيءَ وعدي ڪان پوءِ به اوهان جو پٽ نه مڙيو ۽ ميرن جي لشڪر سان مليو، سامهون ٿيو. نيٺ موت جو منهن ڏٺائين. ڀلا ٻڌايو ته پنهنجي ڪئي جو به ڪو علاج آهي؟ ٻيو ته الاهي تقدير به ائين ئي هئي. خدا ٿو ڄاڻي ته منهنجو ڪو به قصور نه هو، هاڻ اوهان پاڻ ئي نبيرو ڪريو ته اوهان جي بيرخي نهي ٿي؟"

مير اسماعيل شاهه سياڻو ماڻهو هو. شاهه شجاع جون ڳالهيون ٻڌي، انهن کي نيڪ سمجهي ماٺ ٿي ويو. پوءِ سڄي حقيقت ڪان ميرن ۽ واسطيدارن کي آگاهه ڪيائين.

ميرن حقيقت ڪان واقف ٿيندي لاڙڪاڻي جي مختارڪار ۽ ٻين سرڪاري ڪارندن کي تاڪيد ڪري موڪليو ته هڪدم ٻيڙين ۽ سوارين جو بندوبست ڪري شاهه شجاع کي حيدرآباد اچڻ لاءِ عرض ڪيو وڃي. حڪم موجب مير اسماعيل شاهه جي پٽ سيد ابراهيم شاهه تي اهو ڪم رکيو ويو ته هو حيدرآباد تائين شاهه شجاع جي خدمت گذاري لاءِ ساٿس گڏ هجي.

شاهه شجاع لاڙڪاڻي مان حيدرآباد رسيو ته ميرن سندس رسائي ۾ ڪا ڪوتاهي نه ڪئي (١). هيءُ به سٽيون ٽڪرن تي ائين اچي ڪريو، جيئن مفت خور

---

(١) شاهه شجاع ٻهريان سيوهڻ لٿو، قلندر لعل شهباز جي زيارت ڪان پوءِ وري ٢٩ رمضان ١٢٥٠هه ۾ روانو ٿي حيدرآباد آيو، جتي مير زين العابدين واري باغ ۾ لٿو لاٿائين. (واقعات ١٠٣).

مانيءَ تي اونڌا ٿي پوندا آهن. انهيءَ دوران ڳالهيون ٻولهيون به ٿينديون رهيون. ميرن کي ڏاڍيون فرمائشون ۽ فهمائشون ڪندو رهيو ته اسان کي پاڻ کان الڳ نه ڪجو، شڪارپور ۽ بکر اسان جي حڪم هيٺ رهي، ڇو ته ان ۾ اوهان جي ڀلائي آهي. جيڪڏهن ائين نه ٿيو ته اوهان کي اڳتي هلي پڇتائڻو پوندو.

هيڏانهن ميرن کي ٻاهيون ته گهٽيئي هيون، پر مصلحت جي ڪري ماٺ ٿي سيڪجهه ٻڌندا رهيا ۽ شاهه شجاع کي صلاح ڏنائون ته اوهان في الحال پنهنجي لوڏ سميت وڃي لڏيانو ويهو، پوءِ ڳالهيون ڪندا سين، جيئن توهان چوندا، تيئن ڪيو ويندو.

شاهه شجاع انهيءَ تي رضامند ٿيو. ميرن ڪيس تحفن سان گڏ تنبو، هاٿي ۽ هزارين رپيا روڪ راهه خرچ ڏيئي ٽاريو ۽ هُو جيسلمير جو پاسو وٺي وڃي لڏياڻي رسيو(١).

*

---

(١) شاهه شجاع لکي ٿو ته مان جيسلمير ۽ بيڪانير لتاڙيندو، ١٧ ذوالقعد (١٢٥٠هه) لڏياڻي پهتس، (واقعات١٠٤) هتي واقعات جو ٻيو حصو ختم ٿئي ٿو. ان کان پوءِ ٽيون حصو محمد حسين تاجر هراتي لکيو هو. انهيءَ ٻي حصي جي پڇاڙيءَ ۾ شاهه شجاع پنهنجي چنڊائي (ناڪامي) جا پٽنا پٽيندي لکي ٿو: باد شاهن پنهنجي جاهه ۽ جلال هوندي ڪيئي ڏک ڏٺا، جنهن جو مثال ايران جي حڪمران فتح علي شاهه قاچار جي احوال مان ملي ٿو، جنهن هرات تي چڙهائي ڪندي، پنهنجي هلاڪت پاڻ ڏٺي. اسان کي پنهنجي شڪست ۽ هلاڪت جو ايترو ارمان ڪونهي، پر ڏک ٿو ماري ته پنهنجي اميد جا باغ جنهن زينت سان سنواريا سين، تن جو مزو ڪونه ماڻيوسين. لشڪر ۽ جنگي سامان گڏ ڪرڻ ۾ جيڪي جتن ڪيا سين، اهي ڪم ڪونه آيا. ان هوندي به الله ۾ آسرو آهي. ڏسون ته اهو ڇا ٿو ڪري. جيستائين جيئرا آهيون، تيستائين پيا هاجا هٿندا سين، يا محبوبن جي ملاقات يا وري موت جو منهن ... (واقعات١٠٤)

نوٽ: شاهه شجاع بلاشڪ احمد شاهه ابداليءَ کان پوءِ سدوزئي باد شاهن ۾ محنتي بهادر ۽ وڏي ڳالهه وارو هو. لڏياڻي کان هرات تائين هن ڪيئي ڪاهون ڪيون، ڪيئي ڀيرا هندستان ۽ خراسان جا بيابان ٻيرن هيٺان آندائين، ورهين جا ورهيه سفر ۾ پٽڪندو رهيو ۽ ڪروڙين رپيا ڏنائين ورتائين. پاڙيسري حڪمرانن سان به چڱو وچڙيو ۽ وري ساڻن ناهه ڪيائين. آخر جهانداري ۾ ئي مري ختم ٿيو. ليڪن افسوس آهي جو هن جي اها سڄي قوت ۽ صلاحيت خانه جنگي ۾ برباد ٿي ويئي ۽ ڪيس ڪجهه به پلئه نه پيو.

جيڪڏهن بارڪزئي ۽ سدوزئي خاندانن جو پاڻ ۾ پورو ناهه هجي ها ته هيءُ مال ۽ ملڪ تي ائين ڪتن وانگي ڇتا ٿي ڪونه وڙهن ها ۽ انهن سين، وزير فتح خان سندس پائرن، توڙي شاهه شجاع جي سموري طاقت ملڪ لاءِ ئي ڪم اچي ها ۽ احمد شاهه ابدالي جنهن عاليشان محل جو بنياد رکي ويو، سو ڪڏهن ڦهڪو ڪري پَٽ تي نه پوي ها. - (حبيبي)

(۵۳)

شاهہ شجاع جي پاران ميرن ڏانهن پنهنجا ماڻهو موڪلڻ ۽ ميرن جو کيس ڪتو جواب ڏيڻ:

شاهہ شجاع جيڪو وڏين تيارين سان قنڌار فتح ڪرڻ ويو هو، اتان ناڪام ٿي واپس وريو تہ وٽس ايترو ڪين هو، جو وري ڪا نئين ويڙهہ شروع ڪري ها ۽ انهيءَ حال ۾ هو وچي لڏياني پهتو. بس رات ڏينهن مجنون وانگي حڪمراني جي ليلا جي هاءِ هاءِ لڳي پئي هيس.

پر ٽن ورهين کان پوءِ ۱۲۵۱هہ (۱۸۳۵ع) ۾ حيدرآباد جي ميرن کي خط لکي موڪليائين تہ: "اوهان جيڪي قول اقرار ڪيا هئا تہ اسان کي مهينن کان پوءِ اوهان سان ڳالهائينداسين، تنهن کي هاڻ ٻہ ٽي سال ٿي چڪا آهن، پر اوهان مان اجاتائين ڪو پکي ٻہ ڪونہ آيو آهي، اچرج آهي اوهان جي حال تي، جو هيڏانهن اسان پاڻ کي اوهان جو خيرخواهہ ثابت ڪندا ٿا رهون، هوڏانهن اوهان پنهنجي بدخواهي برقرار رکندا ٿا اچو! خير، هاڻ تہ اسان کي مات آهي، پر جڏهن اسان اک پٽي تہ اوهان کي ڏينهن جا تارا ڏسڻا پوندا. اهو اسان جو ئي سر آهي، جنهن ڪري اوڙي پاڙي ۾ اوهان جو ڪوبہ نالو نشو وٺي، پر جي اسان هٿ ڪڍيا تہ اوهان جا طاق لڳي ويندا. بکر جو قلعو يا شڪارپور جي چوديواري ڪا شيءِ نہ آهي، پر وقت اچڻ تي بکر جو قلعو اسان جي حرم جي رهائش لاءِ هوندو ۽ شڪارپور جي آمدني مان خرچ هلايو ويندو. خبر ناهي اوهان ايڏي ڪن لاتار ڇو ٿا ڪريو؟ ۽ هن پاسي ڇا لاءِ اوهان جو ڪو ڌيان ڪونهي! هاڻ بہ هوش کان ڪم وٺو، نہ تہ اوهان جي اهڙي ڪن مهٽ ٿيندي جو عمر ٽائين ياد ڪندا.

مون کي جيڪي چوڻو هو، چئي ڏنم. هاڻ مڃڻ نہ مڃڻ اوهان جي مراد!"

ميرن، اهو خط پڙهي لنوائڻ جي ڪئي ۽ شاهہ شجاع کي خوشامد سان اهڙو خط لکيائون جو ظاهر ۾ تہ خط هو، پر اندر ۾ بلڪل ڪتو جواب.....

(۵۴)

شاهہ شجاع جو ميرن کان مايوس ٿيڻ ۽ سندس خلاف انگريزن سان سازش ڪرڻ ۽ اليگزينڊر برنس جو خراسان افغانستان روانو ٿيڻ:

شاهہ شجاع کي جڏهن ميرن جي اصل نيت جي خبر پئي تہ سندس حال تي افسوس ڪندي چوڻ لڳو: ”هنن آخر پنهنجي چڱمڙسپي ظاهر ڪئي ۽ هاڻ ان جو اپاءُ اهوئي آهي تہ انگريز بهادر سان ملي، انهن سميت سپني کي سيڪٽ ڏياري، سندن مٿي مان هوا ڪڍي وڃي.

پاڙيسريءَ جي پهچ سان بهشت پيڙو ٿيڻ،

اهو بہ دوزخ جي عذاب کان گهٽ ناهي.

بر ڇا ڪجي، جنهن پاسي کان اهل اسلام مان چڱائي جي ڪا اميد ڏسڻ ۾ نہ اچي تہ لاچار پنهنجي مطلب جي پورائي (خراسان/افغانستان جي حڪومت هٿ ڪرڻ) لاءِ انگريز بهادر سان ملي ڪا ڳڻ ڪرڻي پوندي. انهيءَ ڳڻ ڳوت ۾ هو آخرڪار وڃي انگريزن سان مليو.

انگريز جيڪي اڳ ۾ ئي شاهہ شجاع جي پيٽ ۾ پنهنجو نيمڪ (نمڪ) داخل ڪري چڪا هئا، تن کي رڳو ڏاهہ ڏيڻ جي دير هئي، هڪدم صلاح ڪري سوچي سمجهي پنهنجي اباٽڪي تدبير اختيار ڪيائون.

هن مهم کي سر ڪرڻ لاءِ سڀ کان اول وليچ(۱) ۽ ڊاڪٽر برنس کي سنڌ ۽ خراسان/افغانستان جي جاسوسي لاءِ ۱۲۵۲ھ (۱۸۳۶ع) ۾ روانو ڪيائون، جيڪي شڪارپور ۾ اچي ميرن سان مليا ۽ سنڌ جي سربستي احوال کان واقف ٿي ويا. ڪين سچي خبر پئجي وئي تہ سنڌ جي حڪومت لوڏن ۾ آهي جيڪا هڪ ئي ڌڪ سان اچي پٽ تي پوندي!!

هُو ڪيترا ڏينهن شڪارپور ۾ ترسيل هئا، ڪين اوري پري جا ماڻهو ولايتي چيز سمجهي ڏسڻ پئي آيا ۽ ڏنڊين آڱريون ٿي ڏنائون ۽ ڊاڪٽر برنس ماڻهن جا ميڙ ڏسي

---

(۱) ڏسو تعلق نمبر ۲۲.

پنهنجي تنبوءَ کان ٻاهر اچي کين چوڻ لڳو: "اچو بابا اچو! اسان جو پيچ ۽ اسان جا سِگَ اچي ڏسو!!"

ماٿهن ڪلنديءَ ڪيس وراڻي تي ڏني: "واهه سائين واهه! اوهان جو پيچ ولايت تائين ڏکيو آهي ۽ اوهان جا سِگَ خراسان تائين پيا پهچن، ڇا ڳالهه ڪجي!" اهو ٻڌي ڊاڪٽر برنس ڦڪائي مان تنبوءَ ۾ هليو تي ويو.

ٿورن ڏينهن کان پوءِ اهي ٻئي درياهه جي ماپ وٺڻ لاءِ ٻيڙين ۾ چڙهي ديري غازي خان ۽ باغبان ڏانهن روانا ٿيا، تان جو پشاور کان ڦري ڪابل وڃي دنگ ڪيائون. انهيءَ زماني ۾ روس جو پڙاڏو پئي هليو. سو هُو امير دوست محمد خان ڏانهن دوستيءَ جو هٿ وڌائڻ لڳا. هنن گهڻي ڪوشش ڪئي ته امير موصوف، شاهه شجاع ۽ خالصه رنجيت سنگهه جي ٻڌيءَ سان سيني شورشون ختم ڪرائجن؛ پر امير دوست محمد خان کين ڪنگهيو به ڪين. آخر جڏهن ڏٺائون ته هيءُ ڪنهن به نموني سِڌ تي نٿو اچي ته اندرين خاني ڪابل جي رئيسن ۽ خانن سان گڏيا، جن کي پئسن جي لالچ ڏئي پاڻ سان شامل ڪيائون. اهي رئيس ۽ خان هونءَ به انهيءَ لالچ تي شاهه شجاع وٽ لڙڪيا پيا هئا. اتان سڄو بندوبست ڪري ڊاڪٽر برنس پشاور جي رستي لڏياڻي هليو ويو ۽ ليچ صاحب قنڌار وڃي سردارن سان مليو، جن کي به حيلي بهاني سان پنهنجي سازش ۾ شريڪ ڪرڻ جي ڪيائين، پر هنن به ڪونه ليکيس، پوءِ قنڌار جي خانن مان حاجي خان ڪاڪڙيءَ کي دولت جي دلبي تي پنهنجو ڪري قلات واپس آيو.

هتي مير محراب خان بروهي (۱) کي وڏيون لالچون ڏئي، اجازت گهريائين ته انگريزن جي فوج کي ڪڇي، ڊادر ۽ ڪوئيٽه کان اڳتي وڃڻ ڏنو وڃي ۽ مير محراب خان سندس چوڻ تي رضامند ٿيو.

هاڻ انگريز پئسي جي زور تي سيني کي خريد ڪري سڀ ڪم ٺاهي، نهي سنبري سنڌ ۽ خراسان ۾ هٿ ڳنڍڻ لڳا. پهريان جاسوسيءَ ذريعي سڀ ڪجهه معلوم ڪري چڪا هئا ته ڪهڙي رستي اها مهم سرڪرڻي پوندي.

هيڏانهن پاٽنجر صاحب(۲) حيدرآباد ۾ ميرن وٽ اچي، کين ريهي ريبي

(۱) ڏسو تعليق نمبر ۲۹.

(۲) ڏسو تعليق نمبر ۳۳.

نوٽ (۱) ڊاڪٽر برنس نومبر ۱۸۳۹ع جي پڇاڙيءَ ۾ هندستان جي گورنر جنرل لارڊ آڪلينڊ جي حڪم سان سنڌ جي تجارت جي بهاني جاسوسيءَ لاءِ مقرر ٿيل هو، جنهن سان ليفٽيننٽ رابرٽ ليچ بمبئي جو فوجي انجنيئر، ليفٽيننٽ جان ووڊ ۽ ٻيا شامل هئا. هنن سنڌ ۾ پشاور کان وٺي ڪابل

انگريزي فوج کي خشڪي توڙي درياهي رستي سنڌ پار ڪرڻ جي ڳالهہ مجرائي ڪري دلجاءِ سان پنهنجو ڪم ڪڍي ويو. مير توڙي ميرَ محراب خان انگريزن جي ابليسي ارادن کان بلڪل غافل رهجي ويا. جن نانگ نپايا، تن پنهنجو موت پاڻ آندو.

نقل آهي تہ ڪنهن شخص ننڊ ۾ ڏٺو تہ نانگ سندس پيٽ تان لنگهيو آهي، سو هڪدم سجاڳ ٿي سوچڻ لڳو تہ انهيءَ نانگ اڄ منهنجو پيٽ ڏٺو آهي، سياڻي ضرور اچي ڏنگ هڻندو. ويچارو انهيءَ انتظار ۾ سڄي ڄمار آرام سان ڪونہ ستو، پر نانگ تہ سجاڳيءَ ۾ بہ ائين ڪري سگهي ٿو.

*

بخارا تائين جاسوسي ڪري سياسي، اجتماعي ۽ اقتصادي رپورٽون تيار ڪيون، اهو احوال خود ڊاڪٽر برنس پنهنجي ڪتاب "ڪابل جي يادگيرين" ۾ لکيو آهي. (لنڊن جو ڇاپو ۱۸۴۲ع، ص ۳۹۸).

نوٽ (۲) امير دوست محمد خان ۱۲۵۳هہ مطابق ۱۸۳۷ع ۾ رنجيت سنگهہ سان مقابلو ڪرڻ لاءِ انگريزن، ايران ۽ روس کان مدد گهري هئي، جنهن تي روس پنهنجي سياسي نمائندي ويڪويچ کي ڪابل اُماڻيو ۽ لارڊ آڪلينڊ ڊاڪٽر برنس، مسٽر ليچ ۽ ليفٽيننٽ جان ووڊ ۽ ٻين کي سياسي مشير جي حيثيت ۾ ڪابل روانو ڪيو. اهو سياسي جٿو، ۵-جنوري ۱۹۳۷ع (۱۲۵۳هہ) امير دوست مُحمد خان وٽ پهتو هو.

(حيات اميردوست محمد خان، از: موهن لال، ۱-۲۵۳).

هندستان جي انگريز حڪومت روس جي حملي کان بچاءُ لاءِ افغانستان ۾ پنهنجو ڪارندو رکڻ ٿي چاهيو، انهيءَ ارادي سان هن شاهہ شجاع سان معاهدو ڪري ڪيس افغانستان ڏانهن فوج ڏئي نومبر ۱۸۳۸ع ۾ موڪلي ڏنو، جتي انگريزن ۽ افغانستان جي پهرين جنگ شروع ٿي.

شاهہ شجاع ۱۲-مارچ ۱۸۳۴ع ۾ رنجيت سنگهہ سان معاهدو ڪري ڪيس اٽڪ، پشاور، خيبر ۽ سنڌ جي ايراضي ڏني، ان کان پوءِ ۲۵-جولاءِ ۱۹۳۸ع ۾ انگريزن، شاهہ شجاع ۽ رنجيت سنگهہ جو گڏيل معاهدو ٿيو، جنهن کي لاهور جو معاهدو سڏجي ٿو. انهيءَ معاهدي موجب هن ٽنهي جو پاڻ ۾ جنگي اتحاد قائم ٿيو. - حبيبي

(۵۵)

انگريزن جي فوج جي خراسان روانگي، جنهن ۾ شاهه شجاع جو ساٿي پرپور ساٿ ڏيڻ:

اليگزينڊر برنس ڪابل کان واپس اچي لڌياني پهتو. شاهه شجاع کي اتان جو پيرائتو احوال ٻڌايائين ته مان هن ريت سچو ڪم ٿاهي آيو آهيان. ان کان پوءِ خراسان [افغانستان] هٿ ڪرڻ لاءِ جنگي تياريون شروع ٿي ويون.

تاريخ ۳-نومبر ۱۸۳۹ع (۱۲۵۵هه) انگريزي فوجون شاهجهان آباد مان روانيون ٿيون. قضا الاهيءَ سان واٽ تي ڪين وبائي بيماريون اچي ورڪوڙيو، جنهن ۾ پنج سو سپاهي مري ويا ۽ ٻيا وڃي فيروزپور پهتا. انهيءَ وچ ۾ لارڊ آڪلينڊ (۱) جي حڪم هيٺ، سورهين ريجمينٽ، ٻي گورن جي فوج، ٽين ترڪن ۽ گورن جي فوج، چوٿين ڪارن هندستانين جي فوج ۽ ٻيا هٿياربند گهوڙي سوار رسالا، تنهن کان سواءِ ٻي پلٽڻ، توبخانا ۽ وڏيڪ رسالا، ڪمانڊر جنرل فين جي ڪمان هيٺ، فيروزپور پهچي ويا.

انهيءَ وچ ۾ مهاراجا رنجيت ۽ سندس پٽ کڙڪ سنگهه، ٽيهه هزار گهوڙي سوارن جي فوج وٺي، انگريز بهادر جي ملاقات لاءِ درياهه جي ڪنڌيءَ تي اچي حاضر ٿيا.

انگريز ڪمانڊر ملاقات کانپوءِ مهاراجا جي پلٽڻ جو معائنو ڪيو ۽ هڪ رپيو في سپاهي انعام طور ڏني، سڀني کي خوش ڪيائين. مهاراجا رنجيت سنگهه موٽ ۾ ست ولايتي گهوڙا، چمڪدار تراريون ۽ هاٿيءَ سميت، ٻين تحفن سان گڏ، صاحب بهادر جي خدمت ۾ پيش ڪيا، ۽ هن ڪيس ٻه گنگا جمني توبون عطا ڪيون.

ان کان پوءِ ڪمانڊر چوٿين نمبر پلٽڻ ۽ توبخانا فيروزپور ۾ ڇڏي، باقي تلنگي فوج ۽ گورا پلٽڻ، نمبر تيرهين، لال ڪڙتي نمبر ڏهين رجمينٽ، ستٽيهين پلٽڻ، چار توبخانا، جيڪي اٺن گهوڙن ۽ ڏڳن تي رکايل هئا، ٻيون پلٽنيون ۽ ٻه هزار، سپاهي جيڪي اندرسين ۽ ڪرشين صاحب وٽان آيل هئا، هڪ شاهي پلٽڻ، شاهه شجاع جا

---

(۱) تفصيل لاءِ ڏسو تعليق نمبر ۳۴.

توبچي ۽ توبخانا وغيره گڏائي بهاولپور ڏانهن رخ ڪيو ويو. ان کان پوءِ بخشي صاحب بهادر، شهزادي تيمور سان گڏجي انگريزي فوج ۽ رنجيت سنگهه جي لشڪر سان خيبر لڪ ڏانهن روانا ٿي ويا.

انگريز ڪمانڊر ۽ شاهه شجاع جڏهن بهاولپور جي حد ۾ داخل ٿيا ته ان کان اڳ ۾ ئي بهاولپور جي والي رستا صاف ڪرائي، چورن ۽ شاهينگن کي تڙي سانت ڪرائي ڇڏي هئي. کاڌ خوراڪ لاءِ هن هر قسم جي اناج، کنڊ، گڙ، ديسي گيهه، جانور، ٻڪريون، رڍون، ڪڪڙ ۽ بيدا (آنا) ۽ ٻيو سيڪجهه ايتري انداز ۾ اُتي آڻي ڪڏيو جو پيٽي ڪانه هئي.

اُن کان علاوه انگريزن جي فوج جيڪا به شيءِ طلب ٿي ڪئي، اها هڪدم حاضر پئي ٿي. بهاولپور کان ٿورو پرتي خود نواب بهاول خان جو پٽ بهادر خان دائودپوٽو، انگريزن جي آجيان لاءِ پهتو، جنهن هڪ سو سونيون اشرفيون ڪمانڊر صاحب جي مٿان گهورين ۽ هن به مٿس ڪيتي مهربانيون ڪيون. پڇاڙيءَ ۾ هو ڪمانڊر کي وڏي مان سان بهاولپور وٺي آيو. ڪمانڊر موصوف به ڏينهن آتي رهي، احمدپور وٽان ٿيندو، سِڌو سنڌ ڏانهن (روهڙيءَ) روانو ٿيو.

نوٽ: هتي ائين ڏسڻ ۾ پيو اچي، جڻ هن باب ۾ بيان ڪيل احوال تاريخ افغانستان تان ورتل آهي، جيڪو اردو ۾ مير اشرف علي باني مجمع الاخبار ترتيب ڏني ١٢٦١هه (١٨٤٥ع) ۾ بمبئي مان ڇپرايو هو. ان ڪتاب جي هڪ حصي جو ليکڪ سيد فداحسين عرف نبي بخش بخاري، جيڪو انگريزن جي ترڪ سوارن واري فوج جو جمعدار ۽ ١٨٣٩ع ۾ انڊس واري لشڪر سان هو، تنهن انهيءَ سڄي لشڪر ڪشي دوران فيروزپور کان سنڌ ۽ ڪابل تائين جيڪي مشاهدا ڪيا، اهي لکيائين، جيڪي ١٨٤٢ع ڪانپور دهليءَ مان ڇپرايا هئائين.

مير اشرف علي اهو احوال فداحسين جي ڪتاب تان ورتو هو، جنهن مان وزير اڪبر خان جي جنگين جو هڪ اردو ترجمو تاريخ منظوم افغانستان (غالباً ظفرنامه القاسم دهلوي)، جيڪو شيخ ذوالفقار الدين اردو ۾ ترجمو ڪيو هو، تنهن ۾ ٻيا واڌارا ڪري تاريخ افغانستان جي نالي سنڌ جي احوال سميت صفحي ٣٤ تي شايع ڪرايائين.

امڪان آهي ته اهوئي ڪتاب (١٨٤٥ع ۾ ڇپايل) تاريخ تازه نواءِ معارڪ لکڻ وقت منشي عطا محمد وٽ موجود هو، جنهن هن کي فارسيءَ ۾ آندو. ڪتاب ۾ فوجي سپهه سالارن جا نالا گهٽي قدر هيٺ مٿي ٿيل آهن، جن ۾ ڪمانڊر کي ڪمانير ۽ ان جي جمع ڪمانيران لکيو ويو آهي.

اهڙي لکت سنڌ ۾ انگريزن جي اوائلي اثر پهچڻ معهل به ملي ٿي، جيئن ميان غلام شاهه (سنڌ جي والي) ١٧٥٨ع ۾ هڪ خط اندر ان جو اظهار ڪيو آهي. (تاريخ سنڌ مولانا مهر، ٢-٦٥٨)

—حبيبي

انگريزن جي اها فوج منزلون هڻندي اچي روهڙي پهتي، جتي گهٽي ياگي جهنگ ئي جهنگ هو، ان ڪري رستو پلجي، ڪو وقت تہ هيڏانهن هوڏانهن ڀٽڪندي ٿاٻا کائيندي رهي؛ پر پوءِ هڪ اچي ڏاڙهي وارو خواجہ خضر وانگي اچانڪ نروار ٿيو، جنهن سندس رهنمائي ڪئي(۱) تنهن کان پوءِ اها فوج روهڙيءَ ۾ خيما کوڙي آسائتي ٿي ويٺي. اليگزينڊر برنس ان فوج جي اچڻ کان اڳ خيرپور پهچي، مير رستم خان (خيرپور جي والي) سان مليو. جنهن کي افلاطوني عقل ۽ لقماني حڪمت (سياٽپ) سان پنهنجو ڪري (بيوقوف بڻائي) ساڻس عهد اقرار ڪري ڪانئس بکر جي قلعي وٽان درياهہ پار ڪرڻ جي اجازت ورتائين. درياهہ پار ڪرڻ لاءِ انگريزن جي فوج کي ٻنڌ ٻڌڻ جي ضرورت پيش آيل هئي، جنهن لاءِ پڻ اڱواٽ ميرن (ٽالپرن) کان موڪلائي چڪا هئا، ٻنڌ اهڙيءَ طرح ٻڌائون جو ڏ سنڌڙ کي ڏنڌين آگريون اچي ويون.

انهيءَ ڪاريگريءَ ۾ هنن اهڙو هنر هلايو، جو ارسطو، افلاطون جو عقل بہ چرخ ٿي وڃي ها. انگريزن کي اصل ۾ بکر جو قلعو قبضو هيٺ ڪرڻو هو، جنهن کان مير بلڪل بيخبر هئا(۲).

ٻئي طرف ليچ بهادر شڪارپور پهچي، سفر جي سامان ۽ ڪجاون ۽ صندوقن گڏ ڪرڻ ۾ لڳي ويو. هاٿيدر ۽ هزاريدر جي اوپارين پاسي رئيس واهہ وٽان جهنگ جهر صاف ڪرائي، ٻن ڪوهن تائين ترڻ وانگي صفا ميدان پٽ ڪرائي ڇڏيائين. انهن تيارين ۾ ايترو پئسو ڏوڪڙ پڻي خرچ ٿيو، جو هرڪو حيرت ۾ هو.

اٿين ڪندي شاهہ شجاع ۽ وليم ميڪناٽن، ٻئي لشڪر ۽ توبخاني سان خيرپور جي حد اورانگهي نروار ٿيا، جن جي آدر ڀاءَ لاءِ ميرن طرفان زنگي خان ۽ فتح محمد خان غوري کي مقرر ڪيو ويو، جيڪي قيمتي تحفا ساڻ کڻي وڃي علي واهڻ وٽ هنن سان گڏيا.

شاهہ شجاع ۽ وليم ميڪناٽن سڄي فوج سميت سيد پور وٽان درياهہ ٽپي

(۱) استعماري قوتون ماٺهن تي رعب وجهڻ اهڙيون ڳالهيون هلائينديون آهن ۽ تہ سنڌن فوجي طاقت ڪين خدا جي طرفان عطا ٿيل آهي. ٻي حالت ۾ روهڙي جي آسپاس هروڀرو ايڏو وڏو جهنگ بہ ڪونہ هو، جو لشڪر جا حوصلا خطا ٿي وڃن ها ۽ خواجہ خضر کي سنڌن رهنمائي جي تڪليف ڪرڻي پوي ها. هتي سڀ ٻنسي جي بازي هئي، هيءُ قصو بہ فدا حسين جي تاريخ تان ورتل آهي.
- حبيبي

(۲) انگريزن جي فوج ۱۰-ڊسمبر ۱۸۳۸ع ڌاري فيروزپور کان رواني ٿي. ۲۰-جنوري ۱۸۳۹ع ۾ روهڙيءَ پهتي. درياهہ تي پل ڪپتان ٿامسن ۽ بينگال جي انجنيئرن تيار ڪئي ۽ فوجون تاريخ ۲-فيبروري ۱۸۳۹ع ڌاري اتان ٽپي پار ٿيون. (عروج بارڪزئي، ۱۷۰)

٧-ذوالقعد ١٢٥٥هه تي اچي شڪارپور جا وڻ پيتيا. پٺي پاسي ڪمانڊر صاحب اڳواٽ ئي روهڙيءَ ۾ درياهه جي ڪنڌيءَ تي هڪيو تڪيو موجود هو ۽ درياهه جي ڇولين جو نظارو ٿي ڪيائين. خيرپور جي والي مير رستم خان روهڙيءَ ڪان چار ڪوهه پرتي بلوچن جي لشڪر سان ٻيڙ لوءِ ۾ ترسيل هو.

انگريز بهادر حد درجي جو عقلمند ۽ بهادر هو، سو انهيءَ موقعي تي وجهه وٺي سردارن مان ٻه ڄڻا ۽ پنجاهه سوار ساڻ ڪري صبح مردان سان وڃي مير رستم خان وٽ پهتو ۽ ڪيس پاڻ سان گڏ وٺي آيو. هن ساجهرئي پنهنجي فوج کي تيار ڪري قاعدي موجب قطار ۾ بيهاري ڇڏيو هو. مير صاحب جو آيو ته ڪيس هيٺين مٿيون ڏئي چيائين: ڏسو اسان جي فوج ڪيئن رعب تاب سان بيٺي آهي! هنن جي اها مجلس هڪ پهر تائين هلندي رهي، تنهن کان پوءِ مير صاحب کي سلامتي سان واپس پنهنجي ماڳ رسايو ويو.

انگريز اڳ ۾ ئي ميرن جي پرڪارن مان سهي ڪري ويا هئا ته هيءُ ڪيتري پاڻيءَ ۾ آهن. هاڻ رڳو هنن کي حملي جي دير هئي. جڏهن پهر سج مٿي چڙهي آيو ته بکر جو قلعو ميرن (ٽالپرن) کان خالي ڏسي، انگريز توبون ٻيڙين تي چاڙهي قلعي اندر ڏوڪي ويا. پنهنجا جهنڊا برجن تي ڦڙڪائي نغارا وڄائڻ شروع ڪيائون. ميرن جو اهو حال ڏٺو ته پاڻ ۾ پوتو نه پائيندي وڏي مونجهاري ۾ پئجي ويا. آخرڪار هڪ لک روپيا روڪ مير رستم خان جي وزير فتح محمد غوري هٿان انگريزن کي راهه خرچ لاءِ ڏئي راضي ڪيائون.

*

(٥٦)

انگريزن جي لشڪر جي بمبئي کان آمد، بلوچن پاران وڳوڙ پکيڙي چانوٽيءَ ۾ ڦر لٽ مچائڻ، انگريزن جي لشڪر جي قنڌار ڏانهن روانگي ۽ قنڌار تي سنڌن سوڀاروٿيڻ:

هيءَ سال ١٢٥٥هه (١٨٣٩ع) جي ڳالهه آهي- سرجان ڪين ۽ جنرل ويلشائر، آئوٽرام سان گڏ سوار فوج، پلٽڻ ۽ توبخاني سميت، ڪراچيءَ جي بندرگاهه تي لهي سنڌو وجي ٺٽي پهتا. انهيءَ وچ ۾ مير شير محمد خان ٽالپور بلوچن جو لشڪر سنبرائي، هنن جي مقابلي لاءِ تيار ٿيو. هن مهم ۾ مير صوبدار خان ۽ مير محمد خان به ساڻس صلاحي ۽ ساٿياري هئا. بلوچن جو لشڪر ان موقعي تي ايتري انداز ۾ اچي گڏ ٿيو، جو ان جو شمار ئي ڪونه هو. سڄي لشڪر ۾ هر وقت جنگ جا نعرا پئي لڳا. انهيءَ جوش ۾ اچانڪ انگريزن جي چانوٽيءَ تي حملوتي ويو. مڇريل بلوچن ڪن پل ۾ سڄي چانوٽي لٽي ناس ڪري ڇڏي(١).

اهيءَ وڳوڙ ۾ حالتون تمام نازڪ ٿي ويون، جنهن سبب سڄي سنڌ ۾ ڦڙڦوٽ پئجي ويئي. وليم ميڪناٽن، جيڪو شاهه شجاع سان گڏ اڳوات ئي شڪارپور ۾ موجود هو، اها خبر ٻڌي ڏاڍو ششدر ٿيو. هڪدم ديوان چينمل کي (جيڪو حيدرآباد جي ميرن پاران شڪارپور جو انتظام سنڀاليندو ٿي آيو) گهرائي فهمائش ڪيائين ته هن وقت انگريز سرڪار کي خراسان/افغانستان جو مسئلو درپيش آهي، سو ميرن (ٽالپورن) کي اهو سلوڪ ٺتو سونهين، جو سرڪاري فوجن سان ائين فتنو فساد شروع ڪري ڏين. ڪين انهيءَ هٺ چراند کان مڙي وڃڻ کپي، پر جي نه ته اسان به مُڙڻ وارا ڪونه آهيون. پوءِ جيڪي ٿيو، سو ڏيهه ڏسندو. انهيءَ دڙڪي سان گڏ ڪمانڊر ۽

نوٽ: محمد حسين هروي واقعات شاه شجاع جي حصي ٽئين ۾ لکي ٿو ته : سنڌ جي ميرن پهريان جنگ جو ارادو ڪيو، پر پوءِ چئني پاسن کان انگريزن جو زور ڏسي صلح لاءِ آتا ٿيا، نيٺ ٢٨ لک رپيا ڀري ڏنائون، جن مان ١٥ لک رپيا رنجيت سنگهه کي ۽ تيرهن لک شاه شجاع کي مليا. (مروان موت ملوڪان شڪار)

(١) اها چانوٽي حيدرآباد کان ٽي ميل پرتي درياهه جي ڪپ تي هئي، جيڪا ١٥ فيبروري ١٨٤٣ع تي تاراج ٿي جتان ميجر آئوٽرام بيڙيءَ تي چڙهي فرار ٿيو هو.- سنڌ گزيٽيئر٣٨.

برنس کي جيڪي روهڙيءَ وٽ درياهہ جي ڪنڌيءَ تي تڪيل هئا، حڪم ڏنائين تہ اوهان نهي سنبري هڪدم حيدرآباد روانا ٿيو.

ديوان چيتمل بروقت حيدرآباد جي ميرن ڏانهن پيڙيءَ ۾ قاصد موڪلي ڪين سموري روبڪار کان آگاهہ ڪيو. ميرن مان مير نورمحمد خان وڏو سياڻو هو، جنهن تتيءَ تاءِ مير شير محمد خان کي جهيڙي مچائڻ کان منع ڪئي ۽ انگريزن کي ٢٤ لک رپيا چانوٽيءَ جي نقصان جا پري ڏنائين. ائين هن تتل جهيڙي کي ٿاري ڇڏيو.

هوڏانهن ڪمانڊر، جيڪو روهڙيءَ کان روانو ٿي، هالن تائين اچي پهتو هو، تنهن کي جو انهيءَ صلح جي سڌ پئي تہ واپس روهڙيءَ ڏانهن وريو ۽ درياهہ اُڪري شڪارپور پهچي ويو.

ايتري ۾ جنرل ويلشائر، سرجان ڪين، آئوٽرام وغيره سيئي سيوهڻ کان ڪشالا ڪندا اچي لاڙڪاڻي ۾ داخل ٿيا، جتان جهل مڪسي ۽ تنبو(١) (ڪڇيٰ واري علائقي) کان خراسان/افغانستان روانا ٿيا. پٺي پاسي کان شاهہ شجاع، وليم ميڪناٽن، سپهہ سالار، ڪمانڊر اليگزينڊر برنس وغيره سميت سچو لشڪر ساڻ ڪري خراسان/افغانستان پاسي ڪاهي هليا.

اها انگريزن جي فوج جڏهن خانڳڙهہ (جيڪب آباد) تائين رسي تہ اتان جي قلعي مان اوچتو توب جو ٺڪاءُ ٿيو، جنهن جو گولو ڪمپني نمبر٢ جي سپهہ سالار کي لڳو، جيڪو اُتي مري ويو. انهيءَ ڪؤنس جي خار ۾ پوسٽن صاحب قلعي جي قبضي لاءِ ٿوري فوج ساڻ ڪري چئن توبن سان وڃي چڙهائي ڪئي تہ توب جي پنجاهہ گولن ڇوڙڻ کان پوءِ، اٺ بلوچ قلعي اندر ۽ ڇهہ ڄڻا توبخاني مان اجل جو شڪار ٿي ويا.

قلعي جو دروازو ڀڄي انگريزن جي فوج اندر گهڙي پئي ۽ قلعي تي قبضو ڪري رات اتي رهي، صبح جو سموري فوج چوڏهن ڪوهہ پنڌ هٽي، خان محمد عمراڻي واري ڳڙهيءَ ۾ پهچي ويئي، جتي سپاهہ ۽ وهٽن پاڻي پي آسائش ڪئي. اتان وري ٻي صبح تي اسهي شاهہ پور ۾ فوج داہو ڪيو، جتي پڻ پاڻيءَ جي گهٽائي جي ڪري سيئي سيراب ٿي ساهہ پٽيو. آخر اتان ڪوچ ڪري اها فوج ڦلجي (ڇٽ) ۾ آئي، جتي بجار خان ڊومبڪيءَ هنن جي ۾ گهور لڏي. تڏهن ان پاسي بجار خان جو راڄ هو.

---

(١) جهل ۽ تنبو (مشهور ڪوٽ تنبو- مترجم) ٻئي ڪڇيءَ ۾ آهن. جهل ۾ مڪسي ۽ لاشاري قوم جا ماڻهو رهندا آهن ۽ تنبوءَ ۾ عمرسي قوم وارا ٿا رهن.

(تاريخ بلوچستان، ٣١٣-٣١٥)

پئي ڏينهن فوج اتان نڪري لهڙيءَ پهتي، جتي بلوچ خان جيڪو اتان جو رئيس هو، تنهن سيني جي پوري ٽندوالي (خاطر تواضع) ڪئي. بلوچ خان انگريزن (آقائن) سان ملي ڏاڍو خوش ٿيو. فوج اتي ٽڪ پيجي وري بلوچ خان جي رهبري ۾ ڍاڍر جي پاسي رواني ٿي، جتي سبيءَ کان ورندي وچي آسائتي ٿي. ايتري اٿائي پنڌ ۾ فوج سان (غيرتمند بلوچ عوام طرفان) جيڪي جُنيون ٿيون، سي ڳاٿاٽي ۾ نه ٿيون اچي سگهن.

انگريزن اٽڪل ڪري فوج کي جدا جدا جٿن جي صورت ۾ انهيءَ پٽ مان ٻاهر آندو، جيڪو جهنم کان گهٽ ڪين هو ۽ اهڙي سياٽپ سان آن پاٽي توڙي گاهه پنو اُتي تي آٽي ڪيڊيائون، جو ڪنهن کي ڏکيائي ڪانه ٿي. اتان ڪان پوءِ بولان لڪ جو رُخ ڪيائون. فوج جڏهن چٽني پاسن کان اُپ تائين اُوچي ڳاٽ پهاڙ ڏٺا ۽ رستي جون لاهيون چاڙهيون لنگهندي ويئي تڏهن ڏاڍي اچرج ۾ اچي پئي(١). بلوچ، جيڪي هن جي پٽ ورتيون پئي آيا، تن ڏاڍي لٽ ڦر مچائي ڏني، جنهن ۾ انگريزي فوج جو ڪافي جاني ۽ مالي نقصان ٿيو.

اهڙيءَ طرح انگريزن جي فوج ڏاڍين ڏکيائين ۽ دربدرائن ڪان پوءِ خوار خراب ٿيندي وڃي ڪوئيٽا پهتي، جتان هڪ مهيني ڪان پوءِ رواني ٿي ڪوتل(٢) ۾ آئي، جتي ڪاڏ خوراڪ جي سامان جي نافت سبب هن ڪي ڏڪار جهڙا ڏينهن ڏسڻا پيا،

---

(١) هتي هڪڙي ڳالهه رهجي ويل آهي ته: فوج جي سفر دوران مير محراب خان بروهي سازش ڪري بلوچ خان کي هڪ لک رپيا ڏيڻا ڪيا هئا، جنهن مان چاليهه هزار روپيا هو وصول ڪري چڪو هو، انهيءَ خيال سان ته انگريزن جي فوج جي راهه ۾ رڪاوٽون وڌيون وڃن، پر محمد حسين هروي لکي ٿو ته شاهه شجاع شڪارپور مان رواني ٿيڻ کان پوءِ محراب خان کي خط لکيو هو ته تون مون وٽ حاضر ٿجانءِ، ليڪن محراب خان لنوائي ويو ۽ پنهنجن ماڻهن کي وٽس اماڻيائين.

محراب خان پاڻ ته شاهه شجاع جي سڏ تي ڪونه ويو، پر بلوچن کي به ڦر لٽ کان ڪونه جهليائين. جنهن ڪري هنن انهيءَ ۾ ڪا ڪسر نه ڇڏي. جنهن ڪري انگريزي فوج افغانستان جي واپسيءَ کان پوءِ محراب خان جي علائقي کي تاراج ڪيو ۽ سندس اولاد کي به رلائي ڇڏيائين. موهن لال، جيڪو پاڻ انهيءَ ڇڪتاڻ ۾ پيري موجود هو، لکي ٿو ته:

"آءُ اليگزينڊر برنس ۽ ٻين انگريز فوجي سربراهن سان گڏجي ڳالهين لاءِ قلات ويس، جتي ملا محمد حسن وزير ۽ محمد شريف جي ذريعي محراب خان سان ملاقات ٿي. هن بولان لڪ جي حفاظت لاءِ به لک رپيا گهريا ۽ مون ڪيس به هزار رپيا ڏنا. ليڪن محراب خان پوري خلوص سان پيش نه آيو، ان ڪري برنس واپس هليو ويو. جيئن ته محراب خان جا ماڻهو اڳي گڏ ٿيا هئا ۽ اسان جي قتل جي تياري ۾ هئا، ان ڪري محراب خان ڪجهه نه سگهيو. (حيات امير دوست محمد خان ٢-١٨٧).

(٢) ڪوتل (ڪوڙڪ): ٧٨٠٠ فوٽن جي مٿاهين تي ڪوئيٽه ڪان ستر ميل اتر اولهه ۾ آهي، جتان تنڌار ڏانهن رستو وڃي ٿو، هتي ريلوي لائين پڻ موجود آهي.

ايتري قدر جو پاڻيءَ جو هڪ ڇٽي لاءِ مقرر ڪيو ويو. هي صورت ۾ اهو طيءِ ٿيو ته پاڻيءَ جي قيمت ادا ڪرڻ ۾ ايندي، جيئن هر ڪو پاڻ پنهنجو انتظام ڪري.

ڪوتل جي علائقي مان فوج جو اڳتي وڌڻ ڏاڍو اٺائو هو. انگريزي عملدارن رستي جي صفائي لاءِ ٻه مهينا اڳ توبن ۽ بارود جو انبار ڏياري موڪليو هو، جنهن مان هڪ توب ڏاڍي ڏکيائي سان ٽڪر تي چاڙهي ويئي هئي، آخرڪار توبن کي نوڙ ٻڌي هڪ هڪ ڪري هٿن سان ڇڪي، ڪوتل جي ٽڪر مان پار ڪيائون. ائين هيو سامان به نڪري ويو. ليڪن انهيءَ ڏچي ۾ هزارين اٺ، گهوڙا ۽ ڍڳا مري ويا. هوڏانهن لشڪر به اچي ڪروڌ ۾ منهن وڌو، جو ڪيترا ماڻهو اڃ ۽ بک وگهي مري کپي چڪا هئا.

انهيءَ عالم ۾ ٽي راتيون، ٽي ڏينهن فوج، بنا اَن پاڻيءَ جي، اتي ٻٽڪي رهي هئي. حالت وڃي ايستائين پهتي، جو پرياسي لوٽن هٿڻ سان اڌ سير اٽو به هڪ رپئي ۾ ڪونه ٿي مليو. ٿوري وقت کان پوءِ اهو اٽو به ملڻ بند ٿي ويو ۽ گهٽي ڏوجهري کان پوءِ پنجين رپئين سير اٽي جو ملڻ لڳو.

پورا ٽي ڏينهن فوج کي انهيءَ دوزخ جهڙي ماحول ۾ ڪاٽڻا پيا. چوٿين ڏينهن هزار خواري ۽ خرابي کان پوءِ اتان ڪوچ ڪري هي وسنديءَ ۾ پهتي، جتي پاڻي نظر ايندي لڏو لاهي ويئي.

ائين ڪندي خبر پهتي ته قنڌار جو والي سردار ڪهندل خان پنهنجو لشڪر ساڻ ڪري اچي ڪوهستان ۾ پهتو آهي ۽ اها نهر، جتان انگريزن جي فوج ڏانهن پاڻي اچي رهيو هو، تنهن کي ٻُنبو ڏئي بند ڪرائي ڇڏيو اٿائين. هاڻ راتاهي جا سانباها پيو ڪري. اهو ٻڌندي انگريزن جي لشڪر ۾ اچي ڦڙڦڙي پئي، ليڪن لشڪر جي اڳواڻن چئني طرفن کان توبون تيار ڪرائي ڇڏيون، جن جي وچ ۾ فوج پناهي ٿي، ڇڻ فوجي قلعو تيار ٿي ويو.

ساري رات فوجين کي جاڳي هٿيار سنڀالي توبن جي فتيلن کي باهه ڏئي روشني ڪري هوشياريءَ سان گذارڻو پيو. پر پاڻيءَ جي اڻاٺ جي ڪري فوج کي ڏاڍي هلاڪي ڏسڻي پئي، جيتوڻيڪ هڪ پير هٿڻ سان ٿورو پاڻي فوج کي هٿ آيو ته ان ۾ به ڏاڍي گندي ڏپ هئي ۽ منجهس ڪينئان ڇُرندا پئي رهيا. جنهن به اهو ڪنو پاڻي ٿي پيتو، سو پيٽ جي ٻري ۾ ونجي پئي ويو. هتي پورا ٻه ڏينهن فوج کي پاڻي هٿ نه آيو، ان ڪري لشڪر سان گڏ گهوڙا، اٺ ۽ ڍڳا سڪي پاهه ٿي ويا ۽ پاڻيءَ کان سواءِ ڦٿڪندا رهيا.

آخرڪار هڪ واقف ڪار جي ڏس پنڌ تي (انعام جي شرط سان) رات جو هڪ

جمعدار ۽ حوالدار ۽ ۽ نائب، ويهه سوار ۽ ٽيهه عملي وارا ساڻ ڪري نڪتا ، جن وچي نهر جو بُندو پٽو ۽ پاڻي لشڪر ڏانهن وهايائون. اهو پاڻي اڌ رات جو آب حيات بڻجي انگريزي فوج تائين آيو، جنهن بي جان ماڻهن ۾ جان وجهي ڇڏي.

لشڪر جي ماڻهن جيئن پاڻي ڏٺو ته ان جي مٿان اچي ڪريا. جن گهڻو پاڻي ڏوگهيو، اهي ساڻا ٿي ڪري پيا. انين هزارين فوجي اجل جو بَڪ ٿيندا ويا. صبح ٿيڻ سان باقي بچلين مان هر ڪنهن جي منهن تي سرهائي نظر آئي. سڀ ڪنهن انين تي پانيو، چڻ نئين سر ماءُ جي پيٽان ڄائو آهي.

انهيءَ ئي ڏينهن نمڪ حرام حاجي ڪاڪڙ، جيڪو ورهين جا ورهيه سردارن سان گڏ رهيو، سڀ ڪجهه وساري لالچ جي آسري ڊوڙند و آيو ۽ انگريزن جو سلام اچي پريائين. چئي: سردار ڪهندل خان پنهنجو لشڪر وٺي راتاهي لاءِ تيار ٿي آيو هو، پر منهنجي اچڻ ڪان پوءِ نراس ٿي واپس هليو ويو.

صبح جو شاهه شجاع، انگريزي عملدارن ۽ فوجن سان، اتان نڪري ڇهه منزلون هٽي قنڌار تائين وڃي رسيو. شهر کي خالي ڏسي توبون ڇوڙيون ويون، ۽ سوڀ جا نغارا وڄايا ويا، تنهن سان گڏ ڪيئي فوجي قلعي جي مٿان مقرر ڪيا ويا.

ڏهن ڏينهن ڪان پوءِ هڪ جاءِ، تخت وانگي سينگاري، ان تي شاهه شجاع کي وهاريو ويو ۽ سيني فوجين کي تيار ڪري شاهه شجاع کي سلامي لاءِ آندو ويو. هڪدم توبن جا ڌڌڪا شروع ٿيا ۽ مبارڪبادي ۾ هڪ ٻئي پٺيان نڪاءُ ٻڌڻ ۾ آيا. ضرب خاني مان ڪمپني جا سڪا جاري ٿيڻ لڳا ۽ اوري پري تائين شاهه شجاع ۽ انگريز سرڪار جي فتح جا نغارا وڄڻ لڳا.

قنڌار جي اهڙي نموني واري عجيب فتح، جيئن بيان ڪيو ويو، شاهه شجاع سان گڏ انگريزن کي نصيب ٿي ويئي. ٻئي پاسي اتان جا سردار، حاجي ڪاڪڙ جي غداريءَ جي ڪري مايوس ٿي، بنا ڪنهن مقابلي جي قنڌار ڇڏي هليا ويا (١).

(١) حاجي خان ڪاڪڙ اصل "تاج محمد خان" هو، جيڪو هتي شاهه شجاع جي حضور ۾ نصيرالدوله جي لقب سان نوازيو ويو.

انگريزي فوج ۽ شاهه شجاع تاريخ ١٢ صفر ١٢٥٥هه (١٨٣٩ع) آچر ڏينهن قنڌار آيا ۽ هڪ ڏينهن کان پوءِ تخت نشيني ٿي. حاجي خان ۽ حاجي دوست محمد خان اسحاق زئي هن جا پيشڪار مقرر ٿيا. ماڻهن کي ٻه لک ڊل بخش ڪئي ويئي، هتان هڪ ڪپتان کي ڪامران جي دربار ۾ هرات ڏانهن موڪليو ويو، جنهن سان گڏ هرات جي قلعي جي اڏاوت لاءِ رقم به اُماڻي ويئي. (عروج بارڪزئي ١٧١ ۽ واقعات ١١٦).

موهن لال، شاهه شجاع جي تخت نشيني جي تاريخ ٢٥- اپريل ١٨٣٩ع لکي آهي. سندس چوڻ موجب ميجر ٽاڊ کي هرات اماڻيو ويو هو. (حيات امير، ٢-٢١٥. ڏسو تعليق نمبر ٤٤)

(٥٧)
قنڌار جي سردارن جي هار ۽ انگريزن جي فوج جي قنڌار ۾ رهائش ۽ بيماري ڪاڻ ٻن مهينن کان پوءِ غزني وجي قلعو فتح ڪرڻ ۽ امير (سردار) دوست محمد خان جي پٽ غلام حيدر خان کي گرفتار ڪرڻ:

سال ١٢٥٥هه (١٨٣٩ع) ۾ جڏهن قنڌار جا سردار، ڪهندل خان، رحمدل خان ۽ مهردل خان، حاجي خان ڪاڪڙ جي غداري ۽ نمڪ حراميءَ جي ڪري، انگريزي فوج سان مقابلي ڪرڻ بدران (جيڪا ڪاڏي پاڻي نه هئڻ ڪري شڪست جي ويجهو پهچي چڪي هئي) قنڌار جو قلعو ڇڏي، سڄي جنگي سامان سميت، گرش واري قلعي ڏانهن فرار ٿيا هئا، جيڪو قنڌار کان سو ڪوهه جي فاصلي تي هو. تن پويان انگريزن گرفتاري لاءِ، هڪ پلٽڻ پنجاهه ترڪي سوارن ۽ ٻي پلٽڻ هڪ هزار سوارن سان اندرسن صاحب بهادر جي سنڀال ۾ ۽ ڪجهه فوج توبن ۽ جنگي سامان سميت شاهه شجاع جي لشڪر مان، گرش واري قلعي ڏانهن رواني ڪئي. جڏهن اهو سڄو اٽالو قلعي جي نزديڪ رسيو ته سردارن پاڻ ۾ ڪا ٿوم نه ڏسي، گرش جو قلعو ڇڏي، ايران ڏانهن منهن ڪيو. هنن جي وڃڻ کان پوءِ انگريزن پنهنجي لشڪر مان هڪ پلٽڻ ۽ شاهه شجاع جي سپاهه مان هڪ هزار سوار اندرسن کي ساڻ ڪري ڏنا، جنهن قلعي ۾ توبون رکايون ۽ باقي فوج قنڌار واپس آئي.

انگريزي فوج ٻن مهينن تائين قنڌار ۾ رهي. انهيءَ دوران بيماري اچي منهن ڪڍيو. لشڪر ۾ دستن جي وبا ايتري قدر پکڙجي ويئي، جو ڪنهن کي چرڻ جي سگهه به ڪانه هئي. انهيءَ سٽ ۾ هرڪو هيٺو ٿيندو ويو. هوڏانهن اَن جي اٽاٽ به وڌي ويئي، انهيءَ حد تائين جو به سير ڪڻڪ ۽ به سير چانور رپئي جي حساب سان ٿي مليا. ٻيون جنسون به اهڙيءَ طرح مهانگيون هيون، مگر ميوا ڏاڍا سستا هئا، ان ڪري ماڻهن جو گهڻو تڻو گذر انهن تي پئي ٿيو.

قنڌار جي انهيءَ سخت، نحس ۽ مصيبت ڀري سفر ۾، انگريزي فوج جيئن تيئن ڏينهن پورا ڪيا، ان مان ڪيترا وهت ۽ ماڻهو وڃي ٻي جهان پهتا. آخرڪار انگريزن نئين سر اَن پاڻيءَ جي بندوبست ڪرڻ لاءِ لکين رپين جي رٿا تيار ڪئي، جنهن مان

سچو سامان خريد ڪري هر ڪنهن کي سکيو ستابو ڪيو ويو. گاهه وارن جي تہ چڻ خدا ٻُڌي. سيني سکن سان گهر ڀريا ، پر ڪمپني بهادر جي پئسي ۾ برڪت ايتري ڪانہ هئي، بس هيڏانهن آيو تہ هوڏانهن ويو.

انهيءَ انتظام ڪرڻ بعد، شاهہ شجاع ۽ انگريزي عملدارن دلجاءِ ڪري قنڌار مان غزني جي قلعي ڏانهن سنبت ڪري هليا ، جيڪو يارهن ڏينهن جي پنڌ تي هو. اهو پنڌ هٽي نيٺ هُو غزني پهچي ويا. قلعي تي امير دوست محمد خان جو پٽ غلام حيدر خان قابض هو، جنهن انگريزن سان جنگ جوٽي ڏني. قلعي مان توبن ۽ بندوقن جا ٺڪاءُ شروع ٿي ويا. هيڏانهن انگريزن بہ جوابي ڪارروائي لائي ڏني. قلعي مان ايندڙ گولا آسماني آفت بڻجي، انگريزي فوج تي پئي ڪڙڪيا. انگريزن جي سپاهہ بہ چڱو پاڻ پتوڙيو، پر لاڳيتي پنڌ، ٿڪ ۽ اُڃ بک جي ڪري هرڪو ساڻو ٿي چڪو هو، ان ڪري مڙئي سانجهيءَ تائين منهن ڏيندا رهيا، ان کان پوءِ سڀ ڪنهن مورچا وسايا ۽ جنگ جي باهہ ڪجهہ ڍري ٿي.

ٻئي ڏينهن ٻنپهرن جو، سردار محمد افضل خان ڇهہ هزار لشڪر ساڻ ڪري جنگ لاءِ جبل مان نروار ٿيو. خبر ملندي ئي جنرل رائٽ(١) جنرل ساڪو ۽ ٻيا يارهن فوجي سربراهہ، چالاڪيءَ ۽ هوشياري سان هٿيار پهنوار سنڀالي، تيار ٿي بہ پلٽڻيون ۽ ڇهہ توبون ساڻ ڪري، محمد افضل خان جي مقابلي لاءِ ميدان ۾ آيا. هڪ پهر کان پوءِ جنگ جا ڏوڙيا شروع ٿي ويا، جنهن ۾ ٻنهي پاسن کان ڪيئي ماڻهو ضايع ٿيا.

انگريزن سچو لشڪر ورائي غزني جي قلعي تي چڙهائي ڪئي، ايتري ۾ قلعي مان توبن جا بہ گولا اچي مٿن ڪريا، جيڪي لشڪر جي بلڪل وچ ۾ اچي پيا. نتيجي ۾ بہ ماڻهو ۽ بہ وهٽ، هڪ اٺ، هڪ گهوڙو ڪاڳر وانگي هوا ۾ اڏامي ويا. انگريزن اهو گولو ڪٽي ان جو وزن ڪيو تہ پورا ڇهہ سير تور ٿيو. انهيءَ صورتحال سچي لشڪر ۾ هوراڪورا وجهي ڇڏي ۽ هرڪو هراس ۾ اچي ويو. نيٺ ڪرنل ميرٽ(٢) ميجر ڪالس گورا ڪمپني، باد شاهي فوج، ۽ ڪپتان لارڊ(٣) ليفٽيننٽ ڪرشين(٤) جنرل ڪاٽن(٥) وغيره، محمد افضل خان سان منهن ڏيڻ لاءِ جبل تي چڙهي ويا ۽ ٽئين سر

---

(١) جنرل رابرٽ سيل: جيڪو هن جنگ ۾ شامل هو. حيات امير، ٢-٢٢٧، ساڪو: جنرل ساگون، ڏسو تعليق نمبر ٣٧.

(٢) ڏسو تعليق نمبر ٣٨.

(٣) ڏسو تعليق ٤١.

(٤) ڏسو تعليق نمبر ٣٩.

(٥) ڏسو تعليق نمبر ٤٠.

جهيڙو جوڻيائون. انهيءَ چڙهائيءَ ۾ انگريزن جي لشڪر جا اڍائي سو جڻا ڪاڳرن جي پُرزن جيان واءَ ۾ اڏامندا پٽ تي ڪرندا ويا. شام تي ته خدا جي قدرت سان-ٽيهه جڻا محمد افضل خان جي لشڪر مان گرفتار ڪيا ويا، جن کي انگريزن حفاظت سان وڃي شاهه شجاع وٽ پيش ڪيو. انهيءَ وقت شاهه شجاع انهن کي قتل ڪرائي، انهن جا لاش ڪفن دفن بدران جهنگ ۾ اڇلائي ڇڏيا. سڄو ڏينهن هڪ طرف جنگ جا جتن ته ٻئي پاسي لقمان واري ڏاهپ مورچي بندي ۽ ڪاهين ڪوٺڻ ۾ رُڌل رهي. جڏهن سارو انتظام ٿي ويو تڏهن مٿان حڪم آيو ته فوج جا سڀئي ننڍا وڏا عملدار ۽ سپاهي سوير صبح جو قلعي ۾ پهچي وڃن، جتي دشمن جي سپاهه مان قتل ڪان پوءِ پاڻ سان مئل سپاهي جي منڍي آڻيندڙ کي هڪ هڪ اشرفي انعام ۾ ڏني ويندي.

سج ايرڻ تي سموري فوج جا سوار توڙي پيادا، نهي ڪي قلعي ڏانهن ويا، جنهن کي چوڌاري گهيرو ڪيو ويو. قلعي جي اولاهين دروازي کان هڪ هزار وکن تي ڪاٺ هٽي، ان ۾ بارود پري باهه ڏني وئي؛ ان سان گڏ لاڳيتيون ٽي هزار توبون ۽ بندوقون ڇوڙيون ويون. انهيءَ مان وٺي جو ڌڌڪا اٿيا ته ڌوڙ ۽ دونهين جو طوفان (اوتر) مچي ويو، جنهن کان اوري پري ڪجهه به نظر نٿي آيو.

قلعي جو دروازو توبن جي گولن سان پروڻ ٿي اچي پٽ تي ڪريو.. انهيءَ وقت حسني پلٽڻ ۽ گورن چڙهائي شروع ڪري ڏني ۽ قلعي اندر داخل ٿي ويا.

قلعي ۾ هنن جي پهچڻ کان اڳ هندستان جا ٽي هزار غازي ۽ بهادر مرد موجود هئا. جيئن انگريزي فوج جي چڙهائي ٿي ته انهن مسلماني حميت ۽ ايماني غيرت سان اهڙو سخت مقابلو ڪيو، جو ٽي ڀيرا انگريزن جي حسني پلٽڻ کي شڪست کائي قلعي کان ٻاهر ڀڄڻو پيو. نه رڳو ايترو، بلڪ قلعي کان ٻاهر اچي هنن ٻين کي ڏس ڏني ڏنا ته هن قسم جا غيور ۽ بهادر قلعي ۾ لڙي رهيا آهن! اهو حال ڏسي انگريزن هزار قدم پوئتي هٽي، توبن جا وار شروع ڪيا. انهن بهادرن جي سورهيائي جي ڪري سڄي فوج ٽرٽلي ۾ آيل هئي.

پنهنجي سپاهه کي پٺتي پوندڙ ڏسي ڪين(١) جنرل ۽ ڪمانڊر اِن چيف واڪو ڪندي چيو: مڙس ٿي ميدان ملهايو، زالن وانگي چوڙين پائڻ جي نه ڪريو! اهو ٻڌي سپاهي اڳتي وڌندا ويا. هوڏانهن غازين جا به هڪ ٻئي پٺيان وار ٿيندا رهيا، جن ۾ انگريزن جا ڪيئي ماڻهو مارجي ويا ته ڪيترا زخمي ٿي پيا.(٢) تنهن کان پوءِ بينگال

---

(١) ڏسو تعليق نمبر ٣٤.

(٢) فدا حسين جي لکت موجب (٢٩) هنن هندستاني مجاهدن جي ٽولي ۾ مولوي غلام امام وينل ڪويل ۽ مولوي علي نقي شڪارپوري شامل هئا.

جي فوج ۽ بمبئي واري ڪمڪ چئني طرفان قلعي تي ڪڙدي ڪئي، جنهن ڪري پڻ غازين پنهنجي اڙ ۾ آندو، تنهن هوندي به غلام حيدر خان جا ڪي پراڻا ملازم نمڪ حرام ٿي ڏوڪڙن جي جوفي تي پنهنجو دين ايمان وڪئي، ڪمپني جي چرچ تي ڪارو منهن ڪري جنگ مان پاسيرا ٿي نڪري ويا. قلعي ۾ جيڪي غازي سر ترِيءَ تي رکي وڙهي رهيا هئا، تن جو پاسو هلڪو ٿي پيو ۽ هڪ ٻئي پٺيان شهادت جو جام پيئندا جنت ۾ داخل ٿيندا ويا (١).

غازين جي شهادت کان پوءِ انگريز هڪدم قلعي ۾ داخل ٿيا ۽ فتح جا نغارا وڄڻ لڳا. قلعي ۾ جيڪو به سامان هو، جهڙوڪ: ٽي هزار ترڪي، عربي ۽ ايراني گهوڙا ۽ هزار ڪابلي، بلخي، بغدادي ۽ بخاري اُٺ، ايراني، اصفهاني، طهراني، فارسي، عربي خنجر ۽ ترارين، سوين قسم جون ريشمي ڪشميري شالون، ڪشمش، بادام پستن جا هزارين مڻ، ديسي گيهه، اٽو، چانور هزارين ٻيا هٿيار: تنهن کان سواءِ هزارين ڪتاب، جن ۾ منطق، معاني، اصول فروغ، صرف، نحو جا عربي فارسي ڪتاب، جيڪي به هئا، سڀ سرڪاري گدام ۾ داخل ٿي ويا (٢) غلام حيدر خان(٣) انهيءَ شڪست کان پوءِ فرار ٿيڻ عار سمجهي، اڪيلي سر ترار هٿ ۾ ڪري

---

(١) چون ٿا ته قلعي جي فتح غلام حيدر خان جي رقيب اميرن جي ڪري ٿي هئي ۽ مولانا نصيرالدين، جيڪو سيد احمد غازي جي شهادت کان پوءِ سنڌ ۾ آيو هو، تنهن ڪيترن مسلمانن کي جهاد جي دعوت ڏئي پاڻ سان ڪنيو. پوءِ دودي خان مري ۽ بجار ڊومبڪي وٽ ويو، جتي ڪيترا مهينا ترسي پيو. هن سڪن ۽ ڪافرن(انگريزن)سان جهاد ڪرڻ لاءِ ڏاڍا وس ڪيا، پر ڪامياب نه ٿيو. اهوئي مولانا نصيرالدين هن قلعي جي جنگ ۾ ٻين مومنن ۽ مجاهدن سان گڏ شهيد ٿي ويو.

(٢) غلام حيدر خان اديب، شاعر ۽ دانشمند هو. جيڪو پنهنجي سفرنامي ۾ لکي ٿو (ص٠٥) ته هن مولانا نصيرالدين قديم تاريخي فارسي ۽ پشتو جي ڪتابن جا ست جلد مون کي ڏنا هئا. غزني ۾ هن جو ڪتب خانو مشهور هو. ڏسو تعليق نمبر ٤٢.

(٣)موهن لال، جيڪو پاڻ اهي واقعا اکين سان ڏسي چڪو هو، لکي ٿو ته: تاريخ ٢٣ جولاءِ ١٨٣٩ع تي اسان جڏهن غلام حيدر خان جي محل ۾ وياسين ته سنڌس بيگم، جيڪا سردار محمد عظيم خان جي نياڻي هئي، سا مون کي نظر آئي ۽ مون ان کي سڃاڻي ورتو، ڪيس اڳ به ١٨٣٢ع ۾ ڏسي چڪو هيم.

ڪپتان ڪونولي ۽ ميجر مڪريگور، غلام حيدر خان لاءِ ،محافظ ۽ گماشتا مقرر ٿيا، جن تي اهو ڪم رکيو ويو ته موصوف کي ٻاهر وٺي اچن. هنن غلام حيدر خان کي هٿياربند جٿي سان قلعي جي برج تي ڏٺو ۽ ڪيس جان جي امان جي پڪ ڏياريائون، غلام حيدر خان گهوڙي تي چڙهي هيٺ لٿو ۽ ميجر مڪريگور سان ڪمانڊر ان چيف جي تنبوءَ ڏانهن ويو. ان کان پوءِ هو موهن لال سان هڪڙي تنبوءَ ۾ رهڻ لڳو. جڏهن ڪيس شاهه شجاع وٽ نيو ويو ته هن سندس وڏي عزت ڪئي. (حيات امير، ٢-٢٣٠).

قلعي ۾ ڪرسي (تخت) تي ويهي رهيو: سندس چوڌاري ڪمپني جا عملدار اچي بيٺا. ايتري ۾ ڪمانڊر ان چيف حڪم ڏنو ته حسني پلٽڻ، جنرل رائٽ، برنس جونيئر، پنجاهه سوار ۽ احمد يار خان ولد وزير وفادار خان ۽ ڪپتان پرٽ قلعي ۾ وڃي غلام حيدر خان کي ٻاهر ڪڍي اچن.

هنن انگريزي عملدارن ڪمانڊر جي حڪم موجب غلام حيدر خان کي قلعي مان ٻاهر آندو ۽ ڪيس ڪمانڊر جي تنبوءَ ۾ پهچايائون، جنهن ڏاڍي عزت ۽ مان سان هن کي ڪرسيءَ تي وهاريو. پوءِ وڏي آڌر ڀاءُ سان گهوڙي تي سوار ڪيو ۽ پاڻ ساڻس گڏجي ڪيس شاهه شجاع جي خيمي ۾ وٺي آيو.

غلام حيدر خان لاپرواهيءَ سان اندر ويو ۽ بنا چوڻ جي ڪرسيءَ تي ويهي، شاهي آداب ته بجا نه آندائين، ابتندو شاهه شجاع کي گهٽ وڌ ڳالهائڻ لڳو. پوءِ پاڻي گهرايائين ته ڪيس شاهه شجاع واري گگهيءَ مان ڏنو ويو. شاهه شجاع چيس ته پاڻي پيءُ. جواب ۾ انڪار ڪيائين، آخر مرزا قلي بيگ جي گگهيءَ مان ڪيس پاڻي پياريو ويو، جيڪو نئون مسلمان ٿيل هو. اها مجلس جيتريون گهڙيون هلي، ڪنهن جي منهن تي مرڪ نه وري. تنهن کان پوءِ غلام حيدر خان کي واپس ڪمانڊر واري تنبوءَ ۾ آندو ويو، جتي هو آرامي ٿيو.

شاهه شجاع گهڻي ڪوشش ڪئي ته غلام حيدر خان جو بازو سندس حوالي ڪيو وڃي، پر انگريزن ائين ڪرڻ نه ڏنو. ان کان علاوه غزني جي قلعي مان جيڪو مال اسباب هٿ آيو، سو به انگريزن قبائي ڇڏيو. جنگ ۾ جيڪي انگريزن جا سپاهي ڪتب آيا، تن جا لاش گڏ ڪري، ڪاهي کوٽي ان ۾ دفنايا ويا. ليڪن جيڪي غازي شهيد ٿيا، تن جا لاش بي گور و ڪفن جنگ جي ميدان ۾ پيا رهيا. مسلمانن ڏاڍيون نيزاريون ڪيون ته اهي لاش اسان کي ڏياريا وڃن ته جيئن پيغمبري دين موجب انهن جي ڪفن دفن جو انتظام ڪرڻ ۾ اچي، پر سرڪار ڪونه مڃيو. خدا جي قدرت سان انهيءَ ئي رات اهي لاش جنگ جي ميدان مان غائب ٿي ويا، خبر ئي ڪانه پئي ته ڪيڏانهن ويا هليا. انهن جو ڪو نشان ته ڪونه مليو، پر سندن رت، جيڪو زمين تي وهايل هو، ان جي به ڪا بوءِ بڻاس ڪانه رهي- والله اعلم!

انهيءَ کان وڌيڪ عجب جي ڳالهه اها ته هڪ غازي قلعي جي برج ۾ وينل هو، جنهن بندوق جا فائر پئي ڪيا، انهن ڏڪن سان ستر چٽا انگريزي فوج مان مري ويا. لشڪر مان جيڪو به ان غازي ڏانهن ٿي وڌيو، سو واپس نئي آيو. ٿن ڏينهن کان پوءِ اهو مرد مجاهد به ائين غائب ٿي ويو، جو ڪنهن ڏٺوئي ڪونه!

غزني واري قلعي جي وچا ڳ ۾ زمين اندر اهڙا وڏا پهرا ٺهيل هئا، جو انهن ۾ رهندڙن بابت انگريزن جي ڪنهن به فرد کي ڪا ڀاڦور نه پئجي سگهي. نيٺ ڪيترن مهينن گذرڻ کان پوءِ اٺ سؤ جوان عورتون پنهنجن ٻارن سان، پنج سو خراساني مرد ۽ ٽي سو گهوڙا، اتان نڪري ڪنهن پاسي راهي ٿي ويا. لشڪر مان ڪنهن به انهن جو اڳ نه ورتو نه وري ڪانئن ڪا پڇا ٿي ته ڪير آهيو ۽ ڪيڏانهن پيا وڃو!

پنجن ڏينهن کان پوءِ قلعي جو سمورو سامان انگريزن ٻاهر ڪڍيو ۽ باقاعدي حڪومت جو اعلان ڪرايائون، جنهن موجب غزني ۽ اوسي پاسي وارا علائقا سندن ڏاڪ ۾ آيا (١).

*

(١) موهن لال پنهنجي ڪتاب "حيات امير دوست محمد خان" ۾ ۽ جنرل ايبٽ پنهنجي روزنامي ۾ پنهنجن مشاهدن "غزني جي فتح" کي تلمبند ڪندي تفصيل سان احوال لکيو آهي.

(ڏسو تعليق نمبر ۴۳).

غزني جي قلعي جي فتح کان پوءِ انگريزن جو ڪابل جي تخت گاهہ ڏانهن وڌڻ، امير دوست محمد خان جو قاضي قلعي تائين سندن مقابلي لاءِ ڪهي اچڻ ۽ نمڪ حرام خانن جي دغا سان شڪست کائي بلخ ڏانهن نڪري وڃڻ ۽ اتي محمد اڪبر خان (پنهنجي پٽ) سان گڏ گرفتار ٿي، بخارا اچي بادشاهہ وٽ پهچڻ:

سال ۱۲۵۵هہ (۱۸۳۹ع) ۾ انگريزن، شاهہ شجاع سان گڏ غزني جو قلعو غضب ڪيو. ان کان پوءِ حسني پلٽڻ ۽ ڪرنل اليگزينڊر جو رسالو قيدين جي حفاظت لاءِ قلعي ۾ ڇڏي، سڄي فوج بمبئي، بينگال ۽ شاهہ شجاع واري اڳيان ڪري سوڀ جا نغارا وڄائيندا ڪابل(۱) ڏانهن قافلا ۽ ڪوتل ڪُڏائيندا ويا. انهيءَ روانگي ۾ ڇهن منزلن کان پوءِ هنن کي اها کُڙڪ پئي تہ پويان امير دوست محمد خان پنهنجي پياري پُٽ غلام حيدر خان جي اسيريءَ جي غم اندوهہ جي باوجود، تنهن سان گڏ پنهنجي لشڪرين جي نفاق ۽ دغا هوندي ۽ جنگ ۾ رتوڇاڻ ڪان پوءِ بہ، ڪابل مان ڪهي ٻارهن ڪوهن جي فاصلي تي اچي قاضي قلعي ۾ منزل انداز ٿيو آهي، جتي وڏي همت ۽ حوصلي سان مورچہ بندي پيو ڪري. اهو قلعو ڪابل کان پندرهن ميل پرتي قنڌار واري پيچري تي هو.

انگريزن اها خطرناڪ خبر ٻڌي، راتو واهہ پنهنجي لشڪر کي چوڪس رهڻ جو حڪم ڏنو. ٻئي پاسي ڇا ٿيو، جو امير دوست محمد خان جي نوڪرن نمڪ حرامي ڪري ڪروڌ ۾ منهن وڌو ۽ هڪ هڪ ٿي ڪانئس الڳ ٿيندا ويا؛ انهيءَ ضد تي تہ هو انگريزن سان وڙهڻ لاءِ ڪنهن بہ صورت ۾ تيار نہ ٿيندا.

اهي سڀ جٿن جي شڪل ۾ اتان جدا ٿي، انگريزن جي لشڪر سان اچي مليا. امير دوست محمد خان ويچارو ٿي ميدان ۾ هيڪلو رهجي ويو. سندس پٽ سردار اڪبر خان، جيڪو بهادريءَ ۾ بي نظير هو، پنهنجي والد سڳوري جي حڪم موجب،

(۱) تاريخ ۳۰-جولاءِ ۱۸۳۹ع تي انگريزن جي ڪابل ڏانهن روانگي ٿي. (حيات امير ۲-۱۰۵).

جنهن کي شهزادي محمد تيمور، بخشي ويد(١) ۽ خالصہ سنگهہ جي مقابلي لاءِ خيبرلڪ تي مقرر ڪيو هو، سو اتان هلڻ وارو ٿيو تہ ڪيس سنبرنديءَ ئي زهر ڏئي مرڻينگ حالت ۾ آندو ويو.

امير دوست محمد خان، جو پنهنجي دلير ۽ دلبند پٽ جو اهو حال ڏٺو تہ سندس دل هارجي ويئي، پر صبر ڪان سواءِ چا ٿي ڪري سگهيو. اهو سردار اڪبر خان، ايڏو تہ جانباز ۽ سورهيہ مڙس هو، جو سندس ثاني نٿي سجهيو. هُو جيستائين خيبرلڪ ۾ رهيو، تيستائين سندس دشمن ڪانئس ڪَوَ ڪائي پهاڙن ۾ روپوش ٿي رُلندا ٿي رهيا، پر قسمت سندس اها هئي جو پنهنجن جي حرامپائي سان زهر گڏايل ڪاڌو ڪائي، انهيءَ ارچڻ ۾ اچي ويو. انهيءَ ئي اڌ مئي حالت ۾، امير دوست محمد خان، سردار محمد اڪبر خان کي پنجن هزارن گهوڙن، باربردار ڏڍن (وهٽن) پنهي فرزندن، سٺن پاٿيجن، ٽيرهن پائنن، ٻتيهن پوٺن، ٽي سو هندستاني غازين ۽ چار سو چاڪرن سان، جيڪي سندس گهڻ گهرا ۽ غمخوار هئا، گڏي بلخ ڏانهن اُماٽي ڇڏيو. انهيءَ پنهنجن جي پرائپ، دغابازي ۽ نمڪ حراميءَ جي نتيجي ۾ سجو پڙ پالهو ٿي ويو ۽ امير دوست محمد خان جي غير موجودگيءَ جو فائدو وٺي انگريز سنئون سڌو ڪابل اندر ڪاهي پيا.(٢)

شهر جي رونق، بازارين جي بهاري، عاليشان عمارتون، حوض، باغ باغيچا ۽ ٻيا نظارا ڏسي انگريزوائڙا ٿي ويا. ڪابل اصل ۾ دارالجنت هو، جنهن ۾ شيرواني، مراد خاني ۽ ٻہ ٻيا مشهور معروف محلا هئا، جن جا الڳ الڳ سردار ٻڌايا وڃن ٿا. ڪنهن جي مجال نہ هئي جو بنا ڪنهن اذن جي انهن ۾ پير پائي سگهي ها.

هڪ ڏينهن اتفاق سان انگريزي فوج (تلنگہ) جا پنج جوان گهمندي وڃي اتي نڪتا تہ ڪين قتل ڪري ڍورين ۾ اڇلايو ويو، جنهن جي ڪنهن کي ڪل ڪانہ پئي تہ ڪيڏانهن ويا هليا. اها خبر جڏهن لارڊ صاحب کي پئي تڏهن حڪم ڪيائين: ڪوبہ شخص انهن چئن محلن ڏانهن نہ وڃي. جيڪو ويندو، تنهن جو سر سلامت نہ هوندو. اهو حڪم، پڙهي (منادي) جي صورت ۾، چئني پاسي ٻُڌايو ويو.

فارغ ٿيڻ ڪان پوءِ انگريزن پهريون ڪم اهو ڪيو جو نمبر ٻي رسالي مان پنجاهہ سوار ليفٽيننٽ لارڊ،(٣) ڪپتان ملار، گلاب سنگهہ صوبيدار سميت ۽ پندرهن سوار

(١) سرڪلود ويد، ڏسو تعليق نمبر ٤٥.

(٢) تاريخ ٧-آگسٽ ١٨٣٩ع مطابق ١-جمادي الثاني ١٢٥٥هہ ۾ ڪابل، انگريزن جي هٿ آيو، (حيات امير، ٢-٢٤٨، واقعات ١٢٠).

(٣) ڏسو تعليق نمبر ٤١.

حاجي خان ڪاڪڙ جا برگيڊيئر جنرل سيل، (١)، ڪرنل اوڊ، ميجر فلسن(٢)، ڪپتان نل ۽ ڪرنيلي(٣)، سان گڏئي، امير دوست محمد خان جي پويان اُماٿيائون، جيڪي هٿندا ماريندا، ڪابل کان هڪ سو ڪوهه (ٻه سو ميل) پرتي بلخ پاسي باميان تائين وڃي رسيا. هتي پهچي هنن ملڪ کي خوب ڏٺو وائٺو، ساز سرود وڄائيندا ۽ خوشيون ڪندا، امير موصوف جي ڳولا ۾ ڇاپا هڻندا رهيا. اوچتو ڪابل مان کين خبر پهتي ته امير دوست محمد خان اوزبڪ واري علائقي ۾ پيڙو ٿيو آهي، جتي اتان جو والي مرزا مراد بيگ سندس مهمانداري پيو ڪري.

امير دوست محمد خان پريا ٻه مهينا اتي گذاري، تهان پوءِ بلخ اُسهيو. اتي بلخ جي والي هن جي ڏاڍي مهمان نوازي ڪئي ۽ کيس وڏو مانُ ڏنائين. هتي ٻه امير موصوف پورا ٻه مهينا گذاريا. انهيءَ عرصي ۾ بخارا جي باد شاهه پاران امير جي طلب لاءِ ڪي اٺ سوار اچي نڪتا.

امير دوست محمد خان، حڪم موجب، ٻار ٻچا بلخ ۾ ڇڏي، سردار اڪبر خان کي ساڻ ڪري بخارا ويو. دستور موجب باد شاهه جي سلامي ڏنائين، جنهن مٿس نوازشون ڪندي کيس هڪ خاص قلعي اندر رهايو، جنهن ۾ سيڪجهه حاضر هو. ڪڏهن قضاني امير اتان هلي بنا ڪنهن جهل پل جي شاهي دربار ۾ پئي آيو ويو.

هڪ ڀيري هيئن ٿيو جو، بخارا جي باد شاهه پنهنجي مجلس ۾ امير دوست محمد خان سان ڳالهيون ڪندي ڪي سخت سخن وات مان ڪڍيا. امير سوچ ۾ پئجي ويو ۽ جواب ۾ جيئن دير ٿي ته سردار محمد اڪبر خان، جيڪو نهايت بي ڊپو ۽ دلاور هو، تنهن سٺ پاڻي ساڳين لفظن ۾ باد شاهه کي ورندي ڏني ڪيڏي. بس پوءِ ته چڻ باد شاهه سلامت جو بگل ئي ڦري ويو. امير دوست محمد خان پنهنجي پٽ سان گڏ اتان اٿي ٻاهر نڪتو ته پويان باد شاهه هڪدم تاءُ ۾ اچي سردار سعيد خان کي ٻن هزارن اوزبڪن سان گڏئي حڪم ڏنو ته جلدي وڃي امير دوست محمد خان کي واپس آڻي دربار ۾ حاضر ڪيو وڃي. سردار سعيد خان، امير جي پنيان ويو ۽ وات تي ئي وڃي سندس اڳ جهليائين، ان وقت امير سان ست اٺ سوار ساڻ هئا. ٻنهي جي وچ ۾ اچي ڇڪري لڳي، جنهن ۾ ٽيهه اوزبڪ سوار قتل ٿيا ۽ امير دوست محمد خان جا اٺ سوار مارجي ويا. ان سان گڏ اهي ٻئي (امير دوست محمد خان ۽ سندس پٽ سردار

(١) ڏسو تعليق نمبر ٣٧.

(٢) الف: فلس. ج: قلس [؟]

(٣) موهن لال جي لکت ۾، ڪرنل آئوٽرام، ڪپتان لارنس، ٽروپ، ٽاپلر، ڪرسٽي ۽ هيگ امير دوست محمد خان جي پيڇي ڪرڻ لاءِ مقرر ٿيا. (حيات امير ٢-٢٤٦، فدا حسين ٣٩) ڪپتان ويلار، برگيڊيئر جنرل سيل، ڪرنل اوڊ، ميجر فلٽن، ڪپتان ڊيٽ، ڪرنيلي ۽ دارسي، لکيل آهن.

اڪبر خان) بہ ڦٽجي بيهوش ٿي پيا ، جن کي گرفتار ڪري بادشاهہ جي اڳيان آندو ويو. بادشاهہ سندن جان بخشي ڪري کين قيد ۾ وجهڻ جو حڪم ڏنو. هنن جي ڦٽن جي علاج لاءِ جراح حڪيم مقرر ڪيو ويو، جنهن ٿوري عرصي ۾ هنهي کي چيٽي چڱو ڀلو ڪري ڇڏيو.

امير دوست محمد خان جي قيدي ٿي رهڻ دوران، انگريزي عملدار ڪابل جي آسپاس پنهنجي موجن ۾ مگن هئا ، جتان ڪنهن ڏينهن بربر(۱) ، واري بند ڏانهن وڃي، سير تفريح(وندر ورونهن) ڪري، وري ڪابل ۾ اچي سرڪاري ڪم ڪار سان ٿي لڳا . کين آئندي جي ڪا ڄاڻ ڪانہ هئي تہ انت ڇا ٿيڻو آهي!

*

(۱) بند بربر، هزاره قوم، جيڪا وچ افغانستان جي رهاڪو هئي. اتان جو بند مشهور اهي، جيڪو ڪابل جي اولهہ ۾ باميان لڳ اچي ٿو. ان مان ارڙهن نهرون بلخ جون پاڻي وٺنديون آهن. (بند بربر- فدا حسين، ۴۳- بند بربر).

(٥٩)

انگريزي فوجن جي ڪابل کان واپسي ۽ قلات جي والي مير محراب خان بروهي سان جنگ، جنهن ۾ مير موصوف جو شهيد ٿي وڃڻ:

ساڳي سن ١٢٥٥هه (١٨٣٩ع) ڌاري انگريزن ڪابل شهر جي ٻاهران ڇانوڻي ٺهرائي، جاين جڳهن جي مرمت ڪرائي، ۽ پوريءَ طرح رهائش اختيار ڪئي. انهن مان اليگزينڊر برنس نواب امين الملڪ جي سراءِ ۾ رهڻ لڳو ۽ خوب عيش ڪندو رهيو. هڪ مهيني کان پوءِ وڏن صاحبن وٽان اعلان ٿيو ته بمبئي جي فوج، جنهن رستي کان آئي، تنهن رستي رواني ٿي وڃي. انهن کي جيئن ته قلات تي قبضي ڪرڻ جو ارادو هو، ان ڪري پهريان بينگال واري فوج مان هڪ گورا رجمينٽ ٻي ترڪ سوارن جي ڪيپ ۽ توبخانا قيدين سان گڏي هندستان اُماڻي ڇڏيائون. ٻي رسالي مان هڪ پلٽڻ غزني طرف موڪلي، ويهن ڏينهن اندر غلام حيدرخان کي آڻڻ جو حڪم ڏنو ويو، جنهن کي ٻه ڏينهن ڪابل ۾ ترسائي وري حاجي خان ڪاڪڙ جي همراهيءَ ۾ جنرل ساڪول(١) سان گڏ پشاور رواني ڪرڻ جو آرڊر ٿيو.

غلام حيدر خان کي پشاور مان اٽڪ کان ٻيڙين رستي سکر، بکر ٽپائي بمبئي موڪليو ويو ۽ حاجي ڪاڪڙ هندستان ويو هليو. هوڏانهن بمبئي واري فوج ڪابل مان نڪري بولان جي لڪ تائين اچي ويئي. جنرل صاحب، گورن جون چار پلٽڻيون ۽ توبخانا ساڻ ڪري، قلات ڏانهن راهي ٿيو.

هيءَ اٽي پهتو ته قلات جي والي مير محراب خان سنڌس ڏاڍي خوشامد برآمد ڪئي. ڪيس اها خبر ڪانه هئي ته اڳتي ڇا ٿيندو! انگريز بهادر هن ڏانهن دوستيءَ جو هٿ وڌائيندي نياپو موڪليو ته مهرباني ڪري اسان وٽ اچ ته توکي پنهنجي پلٽڻ گهمائي ڏيکارجي، ليڪن مير محراب خان لنوائڻ جي ڪئي. اوڙڪ (آخرڪار) وڏين منٿن سان مير موصوف کي پاڻ وٽ گهرائي ورتائين، نيت ته انگريز هو. مير محراب خان آيو ته ٿوري دير ساڻس ڪچهري ڪري کيس پلٽڻ جا ڪرتب ڏيکاريا ويا. اچانڪ

---

(١) ڏسو تعليق نمبر ٣٦.

بندوقن ۽ توبن جا منهن مير صاحب ڏانهن ٿي ويا، جنهن کان هن گهرائجي پنهنجي ساٿين سميت تراريون مياڻ مان ڪڍي پلٽڻ تي اُلر ڪئي ۽ ڪيترن کي ماري واپس قلعي جي ميرن ڏانهن نڪري آيو، پر ان کان اڳ ۾ پلٽڻيون قلعي تائين پهچي چڪيون هيون، جن سندس دڳ جهليو. ان تان پيهر ويڙهه شروع ٿي، جنهن ۾ مير محراب خان ايماني غيرت ۽ مسلماني حميت جا چڱا جوهر ڏيکاريا. آخر شهيد ٿي ويو(١). اهو جمعي سدوري جو ڏينهن ۽ رمضان جو پهريون مهينو هو.

مير محراب خان کي انگريزن جي انهيءَ مڪاريءَ جي خبر ڪانه هئي. هن انگريزن سان جيڪي پلايون ڪيون، جن جي مهابي هو سندس ملڪ مان لنگهي خراسان ڏانهن وڌيا هئا، تن کي ڏسندي هن کي اهو يقين هو ته ساڻس اهڙي ڪابه هلت نه ٿيندي، تنهن هوندي به ملا رحيمداد ۽ محمد حسن هن کي روڪيو هو ته به مٿس ڪو اثر نه ٿيو ته انگريز ائين هوڙهيائي ڪري بنا ڪنهن سبب جي مٿس ڪابه هلان ڪندا.

حقيقت اها هئي ته پوٽ سٽ جنرل جيئن قلات ڏانهن پئي آيو ته ان وقت مير محراب خان کي ڪڙڪ پنجي وئي هئي ته ڪانه ڪا ڳالهه ٿيڻي آهي. انهيءَ خيال کان پنهنجي پاءُ محمد اعظم خان کي بلوچن ۽ بروهين جي علائقن ڏانهن اماڻيو هئائين، پر هنن پنهنجي نفاق جي ڪري هن جي هڪ به نه ٻڌي، جو ته اڳوات ئي هرڪو هڪبئي سان ناناهه هو. ليڪن سراوان ۽ جهالاوان وارا ڪيئن به ڪري دل ٻڌي ٻارهن هزار لشڪر گڏ ڪري محمد اعظم خان جا ساٿاري ٿي، قلات ڏانهن وڌڻ لڳا، پر انهن جي پهچڻ کان اڳ مير محراب خان شهيد ٿي چڪو هو(٢).

هن جي شهادت کان پوءِ انگريزن لاءِ عيد ٿي وئي. ساري شهر کي اٿلائي

---

(١) چيو وڃي ٿو ته انگريزن ٻن ٽن هزارن فوجين ۽ توبن وسيلي قلات تي حملو ڪري مير محراب خان کي شهيد ڪيو ۽ سندس ساٿين محمد حسن ۽ ملا رحيمداد کي جيئرو گرفتار ڪيائون. ان کان پوءِ ڏهن ڏينهن تائين قلات کي لٽيو ڦريو ويو، جنهن ۾ ٻارهن لک روڪ ۽ جواهر لٽجي ويا. موهن لال کي لکي ٿو ته "١٧-سيپٽمبر ١٨٣٩ع کان پوءِ شاهه شجاع ڪابل مان شاهي حڪم جاري ڪيو. جنرل ويلشائر بمبئي واري فوج سان بولان وارو لڪ لنگهي هندستان آيو، جنهن وٽ هلندي قلات تي چڙهائي ڪري مير محراب خان کي شهيد ڪيو." (حيات امير ٢-١٠٩)
ويلشائر ١٣-نومبر ١٨٣٩ع تي قلات قبضي ۾ ڪيو. ببلوگرافي هندي ٤٥٤، وڌيڪ تفصيل لاءِ ڏسو تعليق نمبر ٤٦-٤٧.

(٢) انهن علائقن مان جهالاوان قلات جي ڏکڻ ۾ قلات ۽ لس ٻيلي جي وچ تي آهي. سراوان قلات جي اتر ۾ مستونگ جي ڏکڻ ڏانهن اچي ٿو، جيڪو سمنڊ کان ١٠٧٥٠ فوٽن جي مٿاهين تي آهي. (تاريخ بلوچستان، ٣٠٨)

پٽلائي خوب لٽيائون ڦريائون. لڪن ريبين جي روڪڙ ۽ قيمتي جواهرن کان علاوه ريشم ۽ اطلس سان گڏ هٿيار، جوهردار ترارين، رومي بندوقون، ولايتي گهوڙا وغيره هٿ ڪري خوش ٿيا. ان کان سواءِ ماڻهن جي جيڪا تباهي ٿي، سا حد کان ٻاهر هئي. ٽن ڏينهن گذرڻ کان پوءِ، انگريزن اعلان ڪرايو تہ شهر ۾ هاڻ مڪمل امن امان رهندو، سو ڪنهن کي بہ هراس ۾ نہ رهڻ ڪپي. سارو ملڪ، جيڪو محراب خان جي هٿ هيٺ هو، انگريزن جي حڪم هيٺ اچي ويو.

جنرل ۽ شاهنواز خان بروهي (مير محراب خان جوسوٽ) ۽ لبدين صاحب(١) قلات تي حاڪم مقرر ڪيا ويا. ملا رحيمداد ۽ محمد حسن کي گرفتار ڪري ڪين شڪارپور آندو ويو، جيڪي بکر جي قلعي ۾ باندي ٿيا. پڇاڙيءَ ۾ صاحب پاڻ بمبئي روانو ٿيو.

سنڌ جو ايجنٽ راس بيل قلات کان ڪوئيٽہ تائين سرڪاري چانوٽين قائم ڪرڻ لاءِ مقرر ٿيو. مير محراب خان جو پٽ، مير نصير خان ٻالجتيءَ ۾ پيءُ جي شهادت کان پوءِ، پنهنجي ماءُ بيبي گنجابہ ۽ ٻي اهل سميت، تنهن سان گڏ نائب گل محمد خان ۽ ڪيترا ٻيا سنڌن سرڪردا، ڪوهستان ۾ ڀٽڪندا رهيا. انهيءَ حال ۾ بہ انهن انگريزي فوج کي تنگ ۽ تاراج ڪرڻ ۾ رتي ڪانہ ٿي رهائي.

*

(١) لبدين، شاهنواز سان گڏ قلات ۾ هو، جنهن کي نصير خان ۽ محمد خان شاهوائي شڪست ڏني، گرفتار ڪيو هو، پوءِ وري جڏهن قلات انگريزن جي هٿ ۾ آيو تہ لبدين، ڦاسو نالي هڪ شخص جي حوالي ٿيو، جنهن ڪيس قتل ڪيو ۽ پاڻ فرار ٿي ويو. پر نصير خان جڏهن ڪوئيٽہ ۾ جنرل آؤترام سان معاهدو ڪيو تہ ڦاسو کي سنڌس حوالي ڪيائين. هنن وري لبدين جي بدلي ۾ ان کي ڦاسي ڏني. (تاريخ بلوچستان، ٢٣٣).

ڪوهستاني بلوچن ۽ بروهين جي ڦُر لٽ بابت، جيڪا هنن خراسان/افغانستان ڏانهن وڃڻ وقت انگريزن جي فوج سان ڪئي ۽ سکر ۽ شڪارپور ۾ انگريزن جي ڇانوڻين جون اڏاوتون ۽ سنڌ جي خبرچار وٺڻ ۽ بلوچي زبان سکڻ، تنهن سان گڏ پشتو ۽ سنڌي زبانن جي سکيا وٺڻ ۽ ايمل(١) صاحب جي بلوچن هٿان ڪوهستان ۾ شڪست کائڻ وغيره:

انگريز جڏهن خراسان ڏانهن روانا ٿيا هئا تہ ڏگ تي بروچن ترڪ علي جکراڻي، بگٽين، ڊومبڪين، بيبرڪ ۽ بروهين هنن کان گدام جي سامان، اٺن وغيره جي ڦر لٽ ۾ ڪين گهٽايو هو. انگريز اهو سڄو نقصان ڏسندي ڪاوڙيا تہ گهڻيئي، پر ڪجهي نٿي سگهيا ۽ اندرئي اندر رت پئي پيتائون.

وليم ايسٽوڪ(١) جڏهن شڪارپور آيو تہ هُن انهن جي ڪوڙس ڪان بچڻ لاءِ شير محمد بڙدي کي فتح محمد خان غوري ذريعي گهرائي، ڪجهہ چاندو پاٽي ڪرائي، عهد انجام تي اُرهہ زورائي تان هٿ ڪٺائي ڇڏيو. اهو فتح محمد خان غوري خيرپور جي والي مير رستم خان جو خاص مشير هو، جنهن جي اثر رسوخ سان بلا ٽري ويئي. ان کان سواءِ شڪارپور جي شاهوڪار سيٺ ڇيٺا سنگهہ بہ بجار خان ڊومبڪي کي وچ ۾ آڻي ناپر ڪرائي. انهيءَ دوران ٻين بہ ڪيترن چڱن مڙسن مدد ڪئي. انهيءَ بندوبست هلندي راس بيل سنڌ جو ايجنٽ مقرر ٿيو. هيءُ جيئن شڪارپور پهتو تہ وليم ايسٽوڪ ولايت هليو ويو. شڪارپور ۾ ٿامس پوسٽن کي ڪليڪٽر ڪري رکيو ريو ۽ ايسٽوڪ جونيئر خزانچي جو عهدو سنڀاليو.

هيءُ ڏاها ۽ وڏيءَ ڳڻ وارا هئا. سنڌ ۾ جيڪي ڪجهہ هو، ان جي پوري ڇنڊڇاڻ ڪيائون. عربي، فارسي، پشتو، بلوچي ۽ فارسي زبانون سکي پڙ ٿيا. نہ رڳو ايترو، پر سنڌي ۽ ٻين ٻولين ۾ ڪتاب پڻ لکيائون ۽ هميشہ پنهنجي ڪم ۾ مصروف رهندا آيا.

---

(١) ڏسو تعليق نمبر١.

هن پنهنجي انتظام هيٺ ڪڏهن آباد ۽ غيرآباد زمين جي ماپ پٽي ڪرائي ته ڪڏهن خانه شماريءَ ۽ آدم شماريءَ جا انگ اکر پٽي گڏ ڪيائون. انهيءَ ڪم هلندي ڪيترا نقشا تيار ٿي ويا ۽ گدام خريد ٿيندا رهيا. ڪمپني پاران هر هنڌ ڏوڪڙن جو مينهن وسايو ٿي ويو.

سکر لڳ ڇپري (هاٿوڪي نئين سکر) ۾ درياهه جي ڪنڌيءَ تي ڪيئي رونقدار بنگلا تيار ٿي ويا ۽ صدر بازار ٺهي راس ٿي. اهڙيءَ ريت شڪارپور ۾ پڻ صدر بازار ٺهي ويئي ۽ سرڪاري بنگلا اڏجي ويا (١) جنهن ڪري ننڍو وڏو روزگار سان لڳي پيو. ماڻهن پئسي جي ايڏي پرمار ڪڏهن نه ڏٺي هئي. هاڻ جو ڪمپني جا ڏوڪڙ ڏٺائون ته چريا ٿي پيا ۽ روزگار جي ڳولا ڪندا ٿي رهيا. انگريزن هر ڪنهن کي پورهئي سان پٽي لڳايو. ائين هڪڙا پٽي آيا ته ٻيا ويندا ٿي رهيا.

> انهيءَ زماني ۾ ڪن سياڻن جي زباني ٻڌڻ ۾ آيو ته انگريز بهادر جتي پير پاتو، ان کي اڪيلو نه سمجهيو وڃي، ڇو ته ان سان هزارين ياجوج ساڻ هوندا آهن ۽ جيڪڏهن هڪ سو انگريز اچي هيڪاندا ٿين ته اتي هڪ سو هزار (لک) شيطان گڏ ٿيل سمجهيا وڃن.

آدم ويچارو ته هڪ شيطان جي ڪري ايڏي آئيءَ ۾ اچي ويو، جو ڪيس بهشت مان نڪرڻو پيو! هاڻ خيال ڪريو ته جتي هزارين شيطان اچي پيڙا ٿين: ان سرزمين جي ماڻهن جو ڪهڙو حشر ٿيندو! خاص ڪري سنڌ جي ماڻهن جو، جيڪي پاڻ ۾ ئي هڪ ٻئي کان بيگانا ٿي گذارين ٿا.

> ”انهيءَ آرين پارين اجهو ٿو سنڌ جو ملڪ پينگ ٿئي، جو سنڌين کي فرنگين جي فتني جي ڪابه ڪل ڪانهي.“

هوڏانهن ڪپتان ايميل کي بالادشت (مٿاهين پٽ) جو نگهبان مقرر ڪيو ويو، جنهن سپاهه جي سڄي انتظام بابت حڪم جاري ڪيو. ان موجب هڪ سوار کي ويهن کان پندرهن رپين تائين ۽ جمعدار کي پنجاهه رپيا پگهار جا مقرر ڪري ڏنا ويا. انهن ڏينهن ۾ الف خان (٢) ترين پنجاهن سوارن سميت اچي انگريزن جي نوڪري ۾

(١) هتي شڪارپور جي صدر بازار ۽ سرڪاري بنگلن جو ذڪر ته آهي، پر ڇانوڻي بابت ڪو بيان ڪونهي. اها ڇانوڻي ١٨٤٣ع ڌاري شڪارپور ۾ قائم ٿي هئي، جيڪا اڳتي هلي جنگ آزادي ١٨٥٧ع کان پوءِ ختم ڪئي ويئي.

شڪارپور جي صوبائي ۽ ضلعي حيثيت، محترم نقش ناياب منگي ”شڪارپور صدين کان“ ص ٧٠-٧٢، سنڌ گزيٽيئر جي حوالي سان- مترجم

(٢) ترين افغاني قبيلو جيڪو پشين طرف رهندڙ هو -حبيبي

داخل ٿيو، جنهن ڪي چڱين خدمتن جي عيوض خان بهادر جو لقب عطا ڪيو ويو. ايميل صاحب سڄي سپاهه سان شڪارپور مان شاهه پور ڏانهن روانو ٿيو. اتي اڳ ۾ ئي ڪوهستاني بلوچن انگريزي فوج جي ڦرمار ۾ ڏينهن رات هڪ ڪري ڇڏيو هو، پر هيءَ جيئن اتي پهتو ته هڪدم انهن جي ڪڍ رڻ ٻاري ڏنائين. ننڍو وڏو، جيڪو ٿي اڳيان آيس تنهن کي پورو ڪري ٿي ڇڏيائين. تنهن هوندي به ساڳيو پٽ پاڙي ۾ هو. (بلوچن جي ڦرمار ۾ ڪا به ڪمي ڪانه آئي.)

هڪ ڏينهن ڪوهستاني بلوچن مان ٽي سو پيادن ۽ سوارن جو ڪٽڪ ڇٽ (ناڙي) ۾ پهچي، پاٽيءَ جي ننڍن پوين لڪي ويٺو، انهن مان ڪي سوار چالاڪي ڪري شاهه پور وجي رسيا، اتي انگريز فوج کي پاڻ ڏيکاري پوئتي وريا ته جيئن انگريزي فوج سندن فريب ۾ ڦاسي پوي.

ايميل صاحب (جيڪو چند سوارن سان گشت ۾ هو) انهن فريبي بلوچن جي پويان پيو. جڏهن ننڍن جي پويان پهتو ته ڪيس ڪا خبر ڪانه پئي ته هتي ڪو چند پڪڙيل آهي، سو بلوچن جي وڪڙ ۾ اچي ويو، جن سندس سوارن تي بندوقن جي پيڙ لائي ڏني، جنهن ۾ ڪيئي (سرڪاري سوار)) مري پيا.

هن (ايميل) سان اعتبار خان کهيري به گڏ هو، جنهن سان ڪي سوار هئا، جڏهن اهو حال ڏٺائين ته دل گير ٿي، گهوڙي وانگي گهه ڪرڻ لڳو ۽ پويان پير ڪيائين. ايميل صاحب ڪيس ورائڻ جي لاءِ وس ڪيا، پر هو اهڙو ويو، جو وري نه وريو!

انهيءَ ميدان ۾ ايميل صاحب اڪيلو پير ڪوڙي بيٺو ۽ ترار مياڻ مان ڪڍي بهادرن جان حملو شروع ڪري ڏنائين، ايتري ۾ اعتبار خان کهيري به شرم جو پرم رکندي واپس آيو، جنهن ايندي شرط ايميل صاحب جي گهوڙي کي زوردار چابڪ وهائي ڪڍيو گهوڙو ترَ ۾ وٺي جو ڀڳو ته ميدان مان ئي نڪري ويو ۽ ايميل صاحب جي جان بچي وئي.

اها خبر سنئين سڌي شڪست جي صورت ۾ چوطرف عام ٿي ويئي نيٺ ڪيترن مهينن کان پوءِ ايميل صاحب بهادر پنهنجي شرم پرچائڻ لاءِ بدلي (وير) وٺڻ جي سانگي سکر وڃي سرڪاري ڪونسل ۾ حاضر ٿيو، جتي هن جي محڪمي جو ڪو به قصور ثابت نه ٿيو. اتان ڇٽو ته سيگهه ۾ بسترا گول ڪري ولايت ويو هليو.

هيءَ ڏاڍو بهادر ۽ سخي مرد هو. شروعات ۾ انگريزن جي فوج جي ملازمت دوران ڪا به ڪوتاهي ڪانه ڪئي هئائين، پر ويچاري کي اعتبار خان جي اعتبار ماري وڌو!

*

(٦١)

انگريزن جو ڇٽ ۽ ڦلجي وڃڻ، جتي بجار خان ڏومبڪي، ترڪ علي جڪراڻي ۽ ٻين جڪراڻين کي گرفتار ڪرڻ: تڪڙو قلم، وٽ پڪڙ جي ميدان ۾ تڪڙ مان بيان ٿو ڪري ته: (١)

سال ١٢٥٦هه (١٨٤٠ع) ۾ ڪپتان ايميل صاحب شاهپور مان ڇٽ(٢) ڏانهن ڪهي ويو. بجار خان ڏومبڪي سندس پهچڻ کان اڳ فرار ٿي، ڪوهستان جي ديري(٣) ۾ ويهي رهيو ۽ باقي مير حسن خان نوتياڻي، بلوچ خان ڏومبڪي، ايميل صاحب جي سلامي لاءِ هليا آيا، جن تي نوازشون ڪيون ويون. ٻه سؤ رپيا ڏومبڪين جي سرڪردي بلوچ خان کي ۽ هڪ سؤ رپيا نوتياڻي بلوچن جي سربراهه مير حسن کي خلعت جي عيوض ڏياريا ويا. انهن انهن کي خوش ڪرڻ جي اٽڪل ڪرڻ ۾ آئي ۽ بلوچ خان ته اهڙو خوش ٿيو جو سرڪار نامدار جي فرمانبرداري ۾ قول اقرار ڪري اجازت وٺي لهڙيءَ (پنهنجي ماڳ) ويندو رهيو، مير حسن خان نوتياڻي صاحب بهادر جي حڪم مطابق پيغام کڻي بيبرڪ بگٽي ڏانهن ويو ته جيئن ڪيس هدايت ڪري صاحب بهادر جي سلامي لاءِ آندو وڃي.

هيءَ اتي ڳالهيون هلائي بيبرڪ جي پٽ احمد خان کي سلامي لاءِ وٺي آيو، جنهن کي تمام گهڻي عزت آبرو ڏني ويئي. پڇاڙيءَ ۾ ناهه طور بيبرڪ ديري ۾ چانوڻي تعمير ڪرائڻ تي هائوڪار ڪري واپس موٽيو.

انهن ئي ڏينهن ۾ ميجر بليمان پنهنجي پلٽڻ ۽ توبن سان بيبرڪ ديري ۾ اچي

---

(١) ڪٿي ته اصل عبارت جي جملڪ به اچڻ گهرجي. مترجم

(٢) ڇٽ، جيڪب آباد جي اتر ۾ ٤٨ ميلن تي آهي، جتان اير سنڌ جو مشهور ديني عالم مولانا محمد يعقوب پيچوهو متوفي ١٢٧٣هه (١٨٥٦ع) همايون ضلع شڪارپور ۾ اچي آباد ٿيو هو. ديوان مفتون، ص ٢-٤ مرتب نياز همايوني ۽ سنڌي ادبي بورڊ ١٩٧٣ع.

(٣) هي هڻ ضلعي ديري غازي خان ۾ آهي. (تاريخ بلوچستان، ص ١٠٠).

لٿو، جتي بيبرڪ سندس سلاميءَ لاءِ آيو ۽ فرمانبرداريءَ جو عهد ڪيائين(١).

ڪپتان ريٽ صاحب ديري بگٽي کان ڪاڻ(٢) واري قلعي ڏانهن ويو جتي دودو خان مري پنج سو سوارن سان اچي سندس سلامي ٿيو. هنهي جي وچ ۾ قلعي اندر چانوٽي قائم ڪرڻ جون ڳالهيون ٿيون. ليڪن دودي خان کي اها ڳالھ نہ وڻي، تنهن ڪري ٺپ جواب ڏنائين تہ ائين ڪونہ ٿيندو، پوءِ ڪاوڙجي جبلن ۾ هليو ويو، جتان جهيڙو لائي ڏنائين.

ڪپتان ريٽ صاحب قلعي ۾ ڪپتان براؤن کي ڇڏي پاڻ وري بيبرڪ ديري ۾ آيو. جڏهن بيبرڪ کي پتو پيو تہ دودي خان مري صاحب بهادر سان سنئون منهن ڪونہ ڏنو تہ اهو بہ پنهنجو سڄو سامان بڌي ڪروڌ ۾ اڌ رات جو قلعو ٽپي وڃڻ وارو ٿيو تہ چوڪيدارن کي ٻاهور پهچي ويئي، جن ڪيس گرفتار ڪري ورتو. هن جي گرفتاري کان پوءِ قلعي کي لُٽي ڦري سمورو مال اسباب نيلام ڪري سرڪار جو گهر ڀريو ويو.

ٻئي پاسي ٿامس پوسٽن لهڙيءَ پهچي سيد امير شاھ کي بجار خان ڊومبڪيءَ جي اٿڻ لاءِ زور ڀريو، پر هو ڪونہ آيو. ايميل صاحب اها صلاح ڏني تہ هن وقت مصلحت جي خيال کان بلوچن کي گرفتار ڪرڻ ٺيڪ نہ ٿيندو، بهتر ائين آهي تہ انهن کي ريهي ريبي ملازمت ۾ سلهاڙيو وڃي. انهيءَ انڪل سان سمورا بلوچ سرڪار جي هٿ وس ٿي ويندا.

ان کان پوءِ ڪپتان ايميل، سيد عنايت شاھ کي دودي خان مري ڏانهن موڪليو تہ ڪيس پنهنجي ذمي تي سرڪار وٽ وٺي اچي. دودي خان جي اچڻ ڪري بلوچن جي بگڙي پوڻ جو خدشو هو، ان ڪري سنڌ جي ايجنٽ راس بيل ڇا ڪيو جو بلوچن جي گرفتاري جو حڪم ڏيئي ڇڏيائين.

ايميل صاحب حڪم موجب بلوچن مان بجار خان ڊومبڪي، دريا خان جکراڻي، جاني جکراڻي ۽ ٻين جکراڻين کي قيدين واري قانون موجب ٿامس پوسٽن ڏانهن روانو ڪيو، مگر ترڪ علي جکراڻي، جيڪو جکراڻين جو سرڪردو هو، ان کي پاڻ وٽ رهائي ڇڏيائين. ٿامس پوسٽن بلوچن کي قيد ۾ قابو ڪري صبح جو لهڙيءَ کان شاھ

(١) بيبرڪ بگٽي بلوچ هو، ١٨٤٠ع ۾ ميجر بليمور اٺ سو سوارن سان مٿس چڙهائي ڪئي، جنهن ۾ ٧٩ بلوچ مارجي ويا ۽ ليفٽيننٽ ڪلارڪ ڦٽجي پيو. پڇاڙيءَ ۾ بيبرڪ گرفتار ٿيو، جنهن کي جيل اچي ويو ۽ ٻن سالن کان پوءِ آزاد ٿيو. (تاريخ بلوچستان، ١٠١).

(٢) ڪاڻ: جيڪب آباد کان ٧٥ ميل اتر اوڀر ۾ آهي.

پور آيو ۽ ڪپتان ايميل سان صلاح مصلحت ڪيائين، جنهن موجب سڀني بلوچن کي ڪپتان دون جي حوالي ڪيو ويو. هوڏانهن دوست علي مري، دودي خان مري جو پائيتو ـجيڪو سيد عنايت شاهه سان صاحبن جي سلام تي آيو پئي، سو رستي ۾ بلوچن جيِ قيد ٿيڻ جي خبر ٻڌي بر ُتي بيٺو ۽ پنهنجي ماڳ ڏانهن موٽ کاڌائين. سيد عنايت شاهه واپس اچي انگريزن کي انهيءَ صورتحال کان آگاهه ڪيو.

ڪپتان دون، بلوچ قيدين کي پاڻ سان وٺي خبرداري سان اچي شڪارپور جا وڻ پيٽيا. ٿورن ڏينهن کان پوءِ ڪپتان پوسٽن به اتي اچي سهڙيو. سڀني بلوچن جا گهوڙا، گهوڙيون، هٿيار پنوهار ۽ سامان سرڙو نيلام ڪري سرڪار جي ملڪيت ۾ ڏنائون. بجار خان ڊومبڪي ۽ ٻين کي بکر جي قلعي ۾ قيد ڪري رکيو ويو. جاني جکراڻي، جيڪو بندري قد وارو ۽ وڏو شرارتي هو، ان کي شڪارپور ۾ جيل اندر رهايائون، پر هو اهڙو نٽر هو جو پهريان قيدين سان گڏ ڪم تي نٿي ويو، پر جي ويو به ٿي ته ڪم کان نهڪر ٿي واريائين.

هن کي چوڪي جي نگهبانن گهڻو ئي ماريو ڪُٽيو ٿي، پر مٿس ڪو اثر نه پئي ٿيو؛ هٿئون انهن کي اُگهاڙيون گاريون ڏيندو ٿي رهيو. ڪيس هٿن پيرن ۾ ڏنڊا ٻيڙيون هٿي ڪنڌ تي آڪيڙا چاڙهيا ويا ته به سيهڙ ٽنگون ئي ٽي، چوٽين ٺهي ئي ڪانه!

سرڪاري ماڻهن کي ڊپائيندي ٿي چيائين: "اوهان منهنجو سارو بدن ته زنجيرن ۾ جڪڙيو آهي، پر اجا منهنجو.... نه ٻڌو اٿؤ، ان کي به (اشارو ڏيندي- اچي هي وٺو) زنجيرن ۾ جڪڙيو ته خبر پوي."

انگريزن نيٺ اها تدبير ڪئي ته ترڪ علي جکراڻيءَ کي ويهن سوارن ۽ محمد خان ڊومبڪي سميت سرڪاري ملازمت ڏئي ڪپتان ايميل جي خدمت ۾ رکيائون. جيئن ان جي اڳ پوءِ ڪندا رهن. انهيءَ نموني هوريان ڏاڍيان جکراڻي، سرڪار جي مهربانيءَ سان راضي پاضي رهڻ لڳا.

*

انگريزن جو ڪاهڻ جي قلعي ڏانهن وڃڻ ۽ اتي ڇانوڻي قائم ڪرڻ، مري بلوچن هٿان انگريز عملدارن جو قتل ٿيڻ ۽ ڪاهڻ شڪست کائڻ:

سال ١٢٥٦هه (١٨٤٠ع) ڪپتان ڪلارڪ(١) گدام جو سامان کڻائي ڪاهڻ جي قلعي ڏانهن ويو، جتي سامان ڪپتان براؤن جي حوالي ڪري واپس وريو. هيءُ جڏهن سارتاب وٽ (جبل جي پاسي ۾) آيو ته مري بلوچن اماڻڪ مٿس حملو ڪري ڏنو. ڪپتان ڪلارڪ سان چاليهارو سوار ۽ سٺ- ستر پيادا گڏ هئا، جن مان سوار نابري واري پوئتي هٽيا. ڪپتان پيادن سان گڏجي جنگ ڪندو رهيو، پر نيٺ قتل ٿي ويو. بلوچن ست اٺ سو اُٺ هٿ ڪيا ۽ ستر ڪن پيادا، جيڪي براؤن سان گڏ هئا، اهي به بلوچن جي هٿان مارجي ويا.

بلوچ حملي کان پوءِ ڏينهين وانگي ڇڙوڇڙ ٿي اوري پري ڦرڻ لڳا. جتي به هنن کي انگريزن جي لشڪر مان ڪوهستان ۾ ڪو نظر ٿي آيو، تنهن کي ڪهي پورو پئي ڪيائون، ان ۾ ڪنهن به قسم جو ڪو لحاظ نٿي رکيو ويو.

انهيءَ عرصي ۾ سنڌ جو ايجنٽ راس بيل هوا خوريءَ جي سانگي شملي ڏانهن هليو ويو، جنهن جي جاءِ تي ڪپتان اندرسن جان اچي چارج ورتي، جنهن جي رهائش سکر جي ڇانوڻي ۾ هئي. هتي هن کي ڪپتان ايميل جي چٺي پهتي ته ڪيئن به ڪري دودي خان مري کي تابعداري ۾ آندو وڃي ۽ اها وڏي جَس جي ڳالهه ٿيندي.

چٺي ملندي، ڪپتان اندرسن شاهپور مان سوار ٿي لهڙي ۾ آيو، جتي ٽي مهينا ترسي پيو. انهيءَ دوران مري بلوچن سان ڳالهيون هلنديون رهيون. آخر دودي خان معتبر وڪيلن جي وساطت تي ڪپتان کي پيغام ڏياري موڪليو ته:

> "اسان بلوچ لوڪ، سدائين پهاڙن ۽ برپٽن ۾ پيا گذاريون. اسان جي ڪا به زرخريد زمين ڪانه آهي، نه ڪنهن پرڳڻي جا مالڪ آهيون، باقي پٿر، پتر پاڻ وٽ جام آهن. جيڪڏهن سرڪار

(١) ليفٽيننٽ وال پول ڪلارڪ، جنهن کي دودي خان مري جي پٽ دين محمد خان مري قتل ڪيو. (تاريخ بلوچستان، ٨٣).

نامدار انهيءَ (پٽرن پٽرن) واري مڏيءَ تي راضي هجي ته اُهي
ڪٽائي اوهان جي خدمت ۾ اُماڻيا وڃن. چڱائي ان ۾ ئي آهي ته
سرڪار نامدار مهرباني فرمائي اسان جبل نشين بلوچن ڪان ٽارو
ڪري وڃي. ٻي ڳالهه ته ڪاڻ واري قلعي ۾ ڇانوڻي قائم ڪرڻ
مناسب ناهي، ڇو ته ان مان هن مٿي ٽائين ڪا به ڀلائي اوهان کي
نصيب ٿيڻي ناهي، بلڪ اهو ڪم انئين ٿيندو، جڻ ڪنهن هٿ وٺي
پنهنجو مٿو پٿر سان هنيو..... آئندي سرڪار جي مرضي آهي!"

اها سچي روداد جڏهن شملي ۾ سنڌ جي ايجنٽ ڪپتان ايميل کي معلوم ٿي ته هن وري ضد ڪري لکي موڪليو ته: ڪاڻ جي قلعي ۾ ڪيئن به ڪري ڇانوڻي قائم ٿيڻ کپي!

ان ڪان پوءِ وري گلبرن(١) کي ٽي سو سوار، توبون، ڇهه-ست سو پيادا، چوڏهن سو بار بردار اُٺ، سامان ۽ خزانو ساڻ ڏئي، ڪاڻ جي قلعي ڏانهن روانو ڪيو ويو.

هُو منزلون ڪندو، جڏهن هڪڙي سوڙهي گهٽ وٽ(٢) پهتو ته اتي نجاڻ ته جبل ۾ پٽڪندڙ بلوچ اڳواٽ ئي تاڙ ۾ ويٺل هئا، جن پڄندي شرط نه ڪئي هم نه تم وٺي جو ڊوڙيا لائي ڏنائون ته صاحب بهادر جا سندس اتالي سميت ٽين ڪڙڪي ويا.

انهيءَ ڇتي ويڙهه ۾ ڪپتان رائيٽ، ڪپتان مور ۽ ليفٽيننٽ مرڪن، ٻه سو پيادا ساڻ ڪري، جبل تي چڙهي ويا. مري بلوچ، جيڪي اڳ ۾ مچريا ويٺا هئا، تن مٿن ڪڙڪو اچي ڪيو، جنهن ۾ ٽي صاحب لوڪ ۽ ٻه سو پيادا مٿان وسندڙ بندوقن جي ڏڪن ۽ پٿرن جي ڳرين ڇپن ۾ اچي ڇٽا ڦٽا ٿي مري ويا.

مرڻ کان اڳ گلبرن صاحب کي اچي اُڃ ورايو، جنهن ۾ ڏاڍو بيتاب ٿي پيو. بروقت مير حسن نوتڻياڻي ۽ اعتبار خان کميري کي پنجاهه سوارن ۽ توبخاني سان پاڻيءَ آڻڻ لاءِ ڊوڙايو ويو. جيتوڻيڪ پاڻي ويجهي ڇڪَ ۾ هو، پر قضا الاهي اها ٿي جو هنن کي نظر ئي نه آيو. نيٺ هيءَ هڪليندا سرتاب پاسي وڃي رسيا، ايتري ۾ (شل نه ڪنهن کي ازل ڪٽي) مري بلوچن اتي پهچي ڪين ورايو ۽ هڪ ئي ڏک سان هنن کي پورو

(١) ميجر گلبرن، ٽن توبن ۽ سوار پيادن جي لشڪر سان ١٨٣٩ع ڌاري هن جنگ ۾ مئو. (تاريخ بلوچستان ٨٤).

(٢) هيءُ ويڙهه ڪوتل ڪنڊڪ ۾ لڳي هئي، جيڪو سرتاب کان چئن ميلن جي مفاصلي تي آهي. (تاريخ بلوچستان).

ڪري، گهوڙا ڪاهي جتان آيا هئا، اوڏانهن ڏوڪي ويا.

هن پاسي گلبرن ويچارو پاڻي نہ پهچڻ ڪري نهايت نستو ٿي پيو ۽ هميشہ لاءِ نيست ٿيڻو پيس. پوين ڇا ڪيو جو پيو ڇاڙهو نہ ڏسي اٺ گهوڙا، سامان، خزانو ۽ توبون اتي ڇڏي ڊوڙندا، ڌاپڙندا اچي شاهپور ۾ رسيا، جتي ترسي سامت جو ساهہ کنيائون.

انهيءَ سوڙهي گهٽ، جيڪو هنن لاءِ مرگهٽ ثابت ٿيو، ڪيڏو جاني ۽ مالي نقصان ڪرائي وڌو اها بہ قسمت جي ڪئي هئي. ڪپتان براؤن، جيڪو ڪاهڻ واري قلعي ۾ ترسيل هو، پنهنجي همراهين جي موت ۽ سامان نہ پهچڻ ڪري ڏاڍو اچي تنگ ٿيو، پر ڇا پئي ڪري سگهيو! نيٺ لاچار ٿي مري بلوچن سان ناهہ ڪرڻو پيس، هنن کي پئسا ڏوڪڙ ڏئي جان ڇڏايائين ۽ قلعي جي پچر ڇڏي روانو ٿيو. ڪيس مري بلوچن جي سوارن سلامتيءَ سان لهڙيءَ پهچايو، جتي شڪرانا ڪيائين.

مري بلوچن جي انهيءَ بهادريءَ تي خود انگريزن سندن ساراهہ جا ڍڪ پئي پريا ۽ کين آفرينون ٿي ڏنائون. جيتوڻيڪ قلات، قنڌار، ڪابل توڙي غزني هنن جي هٿان نڪري چڪا هئا، تہ بہ مري بلوچن ڪوهستان جي دامن جهلي انگريزن جي فوج ۾ قرمار ۽ قتلام جو جيڪو ڪٽڪو شروع ڪيو، تنهن ۾ هنن جا سڀ وير پاڙجي آيا، ليڪن انگريز بہ بنهہ مڇڏو آهن، اجا پيا کيپ ڪٽڻ لاءِ تانگهين، ڏسجي تہ اوڙڪ اها آنڌ مانڌ ڪنهن وجي ٿي دنگ ڪري!

*

(٦٣)

"عزت ماب" مير نصير خان بروهيءَ جي قلات تي چڙهائي ۽ سندس سوٻ ۽ لبدين صاحب بهادر جو موت:

١٢٥٥هه (١٨٣٩ع) ۾ انگريز غاصبن قلات غصب ڪيو ته سنڌ جي ايجنٽ راس بيل، شاهنواز بروهي (مرحوم مير محراب خان جي سوٽ) کي لک رپيا انعام ڏئي، لبدين صاحب سان گڏ قلات جي گاديءَ تي ويهاريو. جيڪي ٻئي ڪيترن مهينن تائين حڪمراني جا مزا ماڻيندا رهيا. انهيءَ عرصي ۾ مير محمد نصير خان(مرحوم مير محراب خان جو پٽ) پنهنجي اهل عيال سميت خانه بدوش ٿي بيابان ۽ ڪوهستان ۾ ڦرندو ٿي رهيو.

آخرڪار ڇا ٿيو جو مير نصير خان هٿ پير هڻي، جهالاوان ۽ ساراوان مان هوريان ڏاڍيان "سرفروش" ماڻهو گڏ ڪري قلات تي چڙهائي ڪئي ۽ ان کي سخت گهيري ۾ آڻي ويهي رهيو. قلات ۾ انگريزن جي ٿوري فوج هئي، ان ڪري جڏهن جنگ هلي ته خود بروهين جا بازو، جيڪي شاهنواز خان جا ساٿياري هئا، اهي ڪانئس ڦري ويا. انهيءَ ڇڪمڙسيءَ جو چڱو نتيجو اهو نڪتو جو قلعي اندر جيڪي بلوچ ۽ بروهي موجود هئا، اهي به ٻاهر اچي مير نصير خان سان ملي ويا ۽ قلات سندس حوالي ڪيائون. شاهنواز خان پُٺ ڪندي تي رکي ڀڳو ۽ وڃي باغان پاسي پناهي ٿيو.

هن جي پاڄ کان پوءِ لبدين پڇڻ کي عار سمجهي اتيئي رهي پيو، جنهن کي مير نصير خان گرفتار ڪري بند ۾ وجهي ڇڏيو. قلعي ۾ جيڪي ڪجهه هو، سو تاراج ٿي ويو. بروهين مير محراب خان مرحوم جي انتقام ۾ لبدين کي طرحين طرحين عذاب پئي ڏنا ۽ ڪتي وانگي ڪيس ڇٽ ۾ ماني پاڻي ٿي ڪارائيندا رهيا.

ٿورن ڏينهن کان پوءِ مير نصير خان پنهنجي سوٽ محمد اعظم خان کي قلات ۾ رهائي، پاڻ ٻارهن هزار لشڪر ساڻ ڪري شال ڪوٽ (ڪوئيٽه) ڏانهن روانو ٿيو.

انهيءَ پنڌ ۾ لبدين صاحب کي اٺ جي اگهاڙيءَ پٺيءَ تي ويهاري، زنجيرن سان چوڪنيو ٻڌي ساڻ ڪنيائين. بروهين کي اچي رونشو لڳو، سو واٽ تي هن کي پٿر پٿر

هٿندا خوار خراب ڪندا ٿي آيا. هيڏانهن ڪوئيٽا ۾ بين صاحب(١) اڳوات ئي سڄي انتظام سان تيار ويٺو هو، جنهن جي مدد لاءِ قنڌار مان ٻه پلٽڻيون پهچي چڪيون هيون.

مير نصير خان ڪوئيٽا هٿ ڪرڻ لاءِ وسان ڪين گهٽايو، پر سوپيارو ٿي نه سگهيو. انهيءَ آسري ٽي مهينا مستونگ ۾ رهي پيو(٢). ٻئي پاسي ايسٽوڪ صاحب، سنڌ جي ايجنٽ جي حڪم مطابق، سرڪاري بنگلن جي اڏاوت لاءِ شڪارپور کان ياڳ (ناڙي) ڏانهن نڪري چڪو هو، جو ٻهريان جاني ديري ويو، اتي بنگلو تيار ڪرائي شوئي ۾ آيو، هتي به بنگلو اڏايائين.

هن ڪي اتيئي (شوئي) ۾ بلوچن جي چڙهائي جي خبر چار پئي ۽ ڪڙي تڙي ڊوڙندو ياڳ ۾ آيو، جتي سيد محمد شريف کي (جيڪو ڪڇي جو عامل ۽ سڄي علائقي جو سرڪاري مقاطيعدار هو) گهرايائين، جنهن اچي حاضري ڀري ۽ مرچ مسالا گڏي بروهين جي دهشت گردي جا داستان ڪيس ٻڌايائين.

ايسٽوڪ بروهين بابت بيان ٻڌي، ڏاڍي ڳڀراٽي ۾ پنجي ويو ۽ جلدي اٺ تي چڙهي لڪ چپ ۾ قلجيءَ کان وڃي نڪتو. اتي جيڪا انگريزي فوج رهيل هئي، ٻن ڏينهن اندر اُن مان هزار سوار، پيادا ۽ توبون ساڻ ڪري وري ياڳ ۾ موٽي آيو: سندس اچڻ سان ياڳ جي ماڻهن کي ٿوري گهٽي دلجاءِ ٿي.

انهيءَ وچ ۾ رحيم خان ۽ عيسيٰ خان بنگل زئي(٣) ۽ ٻيا سرڪردا (ڀريا مڙس يا چڱا مڙس) ٻه هزار لشڪر وٺي ڪوٽڙي ۾ اچي اتان سامان وغيره هٿ ڪري گنجابي ۾ داخل ٿيا.

منشي موهن لال، جيڪو انگريزن پاران اتي ڪاردار هو، اتان وڃي جهل مگسي جا وڻ وسائي ويٺو. بروهين جو لشڪر گنجابي پهچي، سرڪاري گدام جي لٽ ڦر ۾ لڳي ويو، پر ياڳ ڏانهن وڃڻ جي واڪ نه ڪيائين، جو اتي انگريزن جي فوج موجود هئي. ايسٽوڪ سنڌ جي ايجنٽ جي حڪم موجب ياڳ مان نڪري چٽ وڻان ٿيندو، شاهپور ۾ اچي رسيو ۽ ڪپتان ايميل سان ملي ڏاڍو خوش ٿيو.

هُو ٻه ڏينهن اتي گذاري، شڪارپور هليو آيو، جتي سٽ ئي پهچي ويو. ان کان پوءِ ٿامس پوسٽن ٻه هزار سوار ۽ پيادن جو لشڪر ۽ گورا پلٽڻ ساڻ ڪري ڏاڍر ڏانهن

(١) بين ۽ هيملي ٻه انگريزي عملدار ڪوئيٽا ۾ رهيل هئا. (تاريخ بلوچستان، ٢٣١).

(٢) مستونگ ڪوئيٽا کان ٣٢ ميل پرتي آهي.

(٣) بلوچ قبيلا، جيڪي مستونگ ۽ ڪوئيٽا وغيره پاسي رهندڙ آهن. (تاريخ بلوچستان، ٣٢٣)

نڪري پيو. مير نصير خان ان جي پهچڻ کان اڳ ڪوئيٽه جو پاسو ڇڏي (جنهن لاءِ قلات مان نڪتو هو) ڍاڍر ڏانهن وڌيو. جتي انگريزي فوج سان زبردست ڇڪري ڏنائين. هڪ ڏينهن هڪ رات ۾ بروهين ڍاڍر جو ڍينگو ڍيري ڪري ڇڏيو، اتي جيڪي به هو، لٽي ڦري کڻي ويا.

پويان ٿامس پوسٽن به منزلون هڻندو، ڍاڍر ۾ داخل ٿيو. بروهين ساٽس به مهاڏو ڏنو. پنهنجي پاسن کان ڏاڍي رتوڇاڻ ٿي. انت بروهين جهل نه ڏني ۽ مير نصير خان سميت ميدان ڇڏي ويا. ويندي وقت لبدين صاحب کي (جيڪو قلات کان قيدي جي صورت ۾ ساڻن گڏ هلندو ٿي آيو) قتل ڪري ميدان ۾ اڇلائي ويا.

ٿامس صاحب جڏهن ميدان ۾ اچي لبدين صاحب جو لاش مٽيءَ ۾ ليٽڙيل ڏٺو ۽ اهو نظارو به ڪيائين ته فوتيءَ جي پيرن ۾ زنجير پيل هو ته ڏاڍو خفي ٿي پيو. پوءِ ته ڇتو ٿي اُبت سبت ۾ اچي پيو، پر ڪهڙو فائدو؟ جيڪو تير ڪمان مان نڪري چڪو، سو ڪيئن ٿو پلا واپس وري!

پوسٽن صاحب جنگ جي ميدان ۾ ڦٽو ڪيل بروهين جو سڄو سامان ميڙي چونڊي پنهنجي قبضي ڪيو ۽ لبدين جو لاش کڻائي ڍاڍر ۾ آيو. سندس ڪفن دفن وقت ڏاڍا ارمان ڪندو رهيو.

مير نصير خان بروهي پنهنجي لشڪر سميت ڪوهستان پاسي هليو آيو. ٿامس پوسٽن انهيءَ سوڀ کان پوءِ راس بيل جي حڪم مطابق شڪارپور اچي سهڙيو. سندس اچڻ تي راس بيل (سنڌ جي ايجنٽ) مير رستم خان (خيرپور جي واليءَ) جي سفارش تي مرحوم مير محراب خان جي اميرن ملا رحيمداد ۽ محمد حسن کي بند مان آزاد ڪري پوشاڪون پهرائي راهه خرچ ڏني، مير نصير خان ڏانهن ڏياري موڪليو، جيئن هو اتي وڃي مير نصير خان کي صلح صفائي تي آماده (تيار) ڪري سگهن. هيءَ جو اتي ويا ته ڏاڍا مٺان مونا هنيائون نيٺ مير نصير خان کي انگريزن سان ناهه ڪرڻ تي ٻيهارڻ ۾ ڪامياب ٿي ويا.

مير نصير خان ڳالهين موجب هلندو اچي ڪوٽڙه ۾ پهتو. جتي والس ۽ بنزول صاحب پنهنجي لشڪر سميت لٿل هئا. هنن مير موصوف کي ملاقات لاءِ اطلاع ڏنو. ليڪن مير نصير خان لشڪر جي موجودگيءَ جي ڪري شڪجي پيو ۽ ساڻن ملڻ کان لنوائڻ جي ڪيائين. ڪيس خطرو اچي ٿيو ته ڪٿي ڪا ٻي ڳالهه نه پيدا ٿي پوي. انگريزن جڏهن ڏٺو ته مير موصوف اچڻ جي نٽو ڪري ته اک ڇنڀ ۾ مٿس چڙهائي ڪيائون ۽ وري جنگ شروع ٿي ويئي، جنهن ۾ ٻنهي پاسن جا ڪيئي ماڻهو اجل جو

شڪار ٿي ويا. هڪ صاحب لوڪ پڻ ميدان ۾ مارجي ويو.

ساڳي وقت بلوچن جا هڪ سو چاليهہ ڄڻا بوهر خان(١) سميت، مراد خان ۽ پٺهنس جيئرا گرفتار ٿيا. مير نصير خان هار کائي واپس ڪوهستان ويو. ڪيس صلح جي ڪا اميد نہ رهي.

هنن ڏينهن گرفتار ٿيل سيني بلوچن کي نگهداري ۽ خبرداري سان آڻي، بکر جي قلعي ۾ قيد ڪري رکيو ويو، جن لاءِ روزانو خرچ (ڀتو) سرڪار پاران مقرر ٿيو. هيءَ ڪي ڏينهن بکر جي قلعي ۾ قيد رهيا ۽ سرڪاري خرچ هلندو رهيو، جيڪو انهن سميت سندن ٻارن ٻچن کي بہ پهچايو ٿي ويو.

*

(١) بوهر خان: موساڻين جو سردار مير بوهر خان، جنهن سان گڏ سردار صالح محمد، صاحبداد زرڪ زئي، عزيز محمد زرڪ زئي، منگي زرڪ زئي، شاد محمد زرڪ زئي ۽ ٻيا موساڻي قبيلي جا معتبر (سيني بلوچ) جنگ ۾ گرفتار ٿيا هئا. (تاريخ بلوچستان، ٢٨٥)

بوهر خان ولد نور محمد خان زهري قومر جي موساڻي بلوچن مان هو، جنهن کي مراد خان، قيصر خان ۽ امير علي خان نالي ٽي پٽ هئا. (تاريخ بلوچستان، ٣٥٠)

سنڌ جي ايجنٽ راس بيل جو ڪوئيٽہ وڃڻ- اتي سرڪاري ڪمن جو انتظام ڪرڻ ۽ فوت ٿيڻ:

سنڌ جو ايجنٽ راس بيل ١٢٥٦ھ (١٨۴٠ع) شملي کان واپس اچي سکر پهتو ۽ تڙ تڪڙ ۾ ڪڇي ۽ ڪوئيٽہ پاسي وڃي رسيو. بوهر خان، مراد خان ۽ سندس پٽ توڙي ٻيا بلوچ ۽ بروهي، جيڪي بکر جي قلعي اندر قيد هئا، انهن کي آزاد ڪري پاڻ سان گڏ ڪنيائين، جن کي هن ڪڇيءَ مان سڏو مير نصير خان ڏانهن اُماڻيو تہ جيئن کيس سمجهائي اچي ساڻس ملائي، پر مير نصيرخان ڪونہ مڃيو ۽ سندس سلام تي ڪونہ آيو.

راس بيل ڪي ڏينهن مير نصير خان جو انتظار ڪندو رهيو. آخر سيويءَ (سبي) هليو آيو، جتي عام چوائي: مري بلوچ پهاڙن تي ٽڙندا (فخر ڪندا) آهن ۽ خجڪ کلني ميدان تي جنگي جوهر ڏيکاريندا آهن. خجڪ(١) انگريزي فوج سان اٽڪي پيا ۽ جنگ جي باهہ ٻرڪي اُٿي. خجڪ قوم پير ٻڌي جنگ جي ميدان ۾ پاڻ ملهايو، ايتري قدر جو هيڪر انگريزي فوج منهن موڙي گهٽو پوئتي هٽي ويئي.

سچ لٿي کان پوءِ خجڪ جنگ جو ميدان ڇڏي سبيءَ جي قلعي مان تپڙ ٻڌي ٻار ٻچا وٺي، ڪوهستان ۾ مرين سان وڃي مليا. انگريز فوج انهن جي وڃڻ کان پوءِ قلعي تي ڪڙدي ڪئي ۽ اتي صفا سچ ڏسي قبضو ڪيائين. پوءِ حڪم جي دير هئي، قلعي کي توبن سان ناس ڪري زمين برابر ڪيو ويو ۽ مال غنيمت پاڻ سان کڻي ويا.

راس بيل قلعي هٿ ڪرڻ کان پوءِ اتان جي ناهہ نوهہ ۾ لڳي ويو. جتان واندو ٿي ڍاڍر ۾ آيو. ڪي ڏينهن اتي رهي وري ڪوئيٽہ پهتو، ايتري ۾ خجڪ پٺاڻن وٽان کيس پيغام مليو تہ اسان سرڪار سان ناهہ ڪرڻ واسطي تيار آهيون. هن بہ اهو خيال ڏيکاريو تہ هو اچي سندس سلامي ٿيا.

صاحب بهادر هنن جا عذر گناهہ معاف ڪري کين پوشاڪون پهرائي مانائتو ڪري، سبيءَ جو علائقو اڳ وانگر سندن تحويل ۾ ڏنو. ان لاءِ ڪپتان فرنچ کي حڪم

---

(١) خجڪ: پٺاڻن جو قبيلو آهي، جيڪو مري بلوچن جي ٽمن لڳ ۽ باروزئي، پني پٺاڻن جي پير ۾ تل چوٽالي، ڪوئيٽہ جي اتر اولهہ ۾ رهي ٿو. سال ١٩٠٠ع ۾ هن قبيلي جا سردار مٺو خان ۽ يعقوب خان هئا، هيءَ ٿوراٽي ۾ هوندي بہ بهادري ۾ پلوڙ آهن. (تاريخ بلوچستان، ٧٣٩)

ٿيو، جنهن کي ڏينهن سبيءَ ۾ رهي، قلعي جي نئين سر مرمت ڪرائي ۽ هن قبيلي کي ان جو وارث بنايو.

راس بيل جي اتي رهائش پيري دودي خان مري جو پاٽيو دوست علي، ڪپتان براؤن جي چٺي ڪٺي اچي پيش پيو، جنهن کي خلعت سان نوازيو ويو.

پڇاڙيءَ ۾ راس بيل وري دودي خان مري جي ملڻ لاءِ حيلا هلايا، پر ڪجهه نه وريو. هو سلاميءَ تي نه اچڻو هو سو نه آيو. هيءَ صاحب ڍاڍر مان ڪوئيٽه رسيو، جتي گهٽا ڏينهن گذاريائين. سندس خيال هو ته هاڻ وري مير نصير خان سان ناهه جون ڳالهيون هلائجن؛ ان لاءِ سيڪجهه ڪيو ويو. پر آخرڪار ڪجهه به نه ٿيو.

ايتري ۾ قضا الاهي سان صاحب بهادر بيماريءَ ۾ بستري داخل ٿيو. ڪيئي حڪيم، ڊاڪٽر سندس علاج لاءِ گهرايا ويا، پر ڪنهن جي به ٽڪيءَ فائدو نه ڪيو. روز بروز ويو ڏُرڪندو، نيٺ هيءُ جهان ڇڏيائين. کيس ڪوئيٽه ۾ دفنايو ويو.

هن جي موت کان پوءِ والس صاحب اچي سندس جاءِ والاري؛ جنهن انتظامي سار سنڀال جو ڪم هٿ ۾ ڪنيو ۽ ٽن مهينن گذرڻ تي آؤٽرام اچي سنڌ جو ايجنٽ مقرر ٿيو.

هيءُ جيئن سکر ۾ آيو ته بنا ڪنهن دير جي اتان ئي سنبري ائن جي سواري وسيلي ڪوئيٽه وڃي نڪتو، جتي قلات جي والي مير نصير خان کي حيلي بهاني عهد انجام ڏئي گهرائي ورتائين. مير نصير خان سندس سڏ تي آيو ته مٿس ڏاڍيون نوازشون ٿيڻ لڳيون. نيٺ انگريزن کيس ٿورائتو ۽ مانائتو ڪري پنهنجي پاسي آندو. کيس سڄو موروثي ملڪ عزت‌۽مان سان سونپي، ڪليڪٽرن کي (جيڪي اڳ ۾ اتي هئا) نوڪريءَ تان لاهي، سموريون سرڪاري عمارتون ڊهرائي سارو ميدان خالي ڪري ڇڏيو.

اها خبر جڏهن سنڌ جي ميرن تائين پهتي ته سرڪاري عمارتن جي پيچ ڊاهه ڏسي ۽ ڪليڪٽرن جي موقوفي جو ٻڌي ڏاڍا خوش ٿيا، چئي: اجهو انگريزن خراسان افغانستان جي شڪست کان پوءِ پنهنجون ڇانوٽيون ڊهرائي پينگ ڪرائي ڇڏيون، سگهو سنڌ مان به هڪيا ٽڪيا هليا ويندا.

هنن کي ڪهڙي سُڌ ته آسمان جي گردش جا نيرنگ ڪهڙا رنگ پکيڙڻ وارا آهن ۽ انگريز بهادر جي نيت جو ستارو پنهنجي مڪر ۽ فريب ۾ ڪيڏو اتاهون آهي. هاڻ سنڌ تي چڙهائي ڪرڻ جو احوال پوئتي رهائي، پهريان امير دوست محمد خان بابت بيان پيش ڪجي ٿو.

(٦٥)

امير دوست محمد خان جو هڪ سوداگر جي مدد سان بخارا جي قيد مان نڪري اچڻ- وري انگريزن سان جنگ ۾ جنبي وڃڻ:

انگريزن ڪابل تي ڌاڪ ڄمائڻ ڪان پوءِ ٻن مهينن جي عرصي اندر ڪابل ۽ آسپاس جي رڄ چڱن مڙسن کي پنهنجي تابعداريءَ ۾ آندو. جيڪڏهن ڪنهن تابع ٿيڻ کان ڪنڌ ٿي ڪڍايو ته ان جي جان، مال، قلعن ۽ ڪوٽن کي سندس سميت سرڪاري طور ضبط ڪيو ٿي ويو ۽ کيس سخت سزا ڏني ٿي ويئي.

انهيءَ دور جي ڳالهه آهي ته هندستان ڏانهن خزاني جي رقم ڪٽي ويندڙ انگريزي عملدار، جڏهن خيبر لڪ وٽ رسيا ته اتان جي افغانن ۽ انگريزن جي فوج جي اچي پاڻ ۾ لڙائي لڳي، جنهن ۾ ڪيترا انگريزي فوجي قتل ٿي ويا. انهيءَ خونريزي کان پوءِ انگريز وڃي ڪابل ۾ قراري ٿيا. انهيءَ ئي دور (١٢٥٦هه/ ١٨٤٠ع) ڌاري خابرن ٻڌايو ته امير دوست محمد خان ڪنهن سوداگر جي مدد سان ٻاهر نڪري آيو آهي.

انهيءَ سوداگر امير دوست محمد خان کي ڇڏائڻ لاءِ پنهنجي هڙان ڏهه هزار رپيا روڪ بندي خاني جي محافظن کي ڏنا هئا. امير دوست محمد خان قيد مان نڪرڻ وقت پنهنجي پٽ سردار اڪبر خان کي پڻ زور ڀريو ته تون به انهيءَ طريقي سان نڪري هل، پر هن عار سمجهي ائين نه ڪيو؛ بلڪ پنهنجي پيءُ امير دوست محمد خان کي چيئي ڏنائين ته فرار ٿيڻ کان چڱو آهي ته مڙسان مڙسي منهن ڏئي مرجي! جنهن تي امير کيس وراڻيو ته بهادرن کي جيئرو رهڻ ئي جڳائي. هونءَ به ڏاها چوندا آهن: "جتي ڀڄڻ ناهي ڪم، اتان ڀڄڻ ڪم وريامن جو". غرض ته امير دوست محمد خان پنهنجي پٽ کي گهڻيون ئي پٽيون پڙهايون، پر هن ڪوبه ڌيان نه ڌريو. آخر امير پنهنجي سر سوداگر جي مدد سان بخارا جي بنديخاني مان نڪري آيو ۽ پنڌ هلندو سبز جي شهر ۾ آيو، جيڪو سمرقند کان پنجاهي ميل ڏکڻ تي آهي.

اتي تڏهن شهر جو حاڪم شاه مردان نالي هو، جيڪو امير کي ڏسي ڏاڍو خوش ٿيو ۽ سندس سهڻي نموني مهماني ڪرڻ لڳو. انهيءَ حاڪم ۽ بخارا جي بادشاهه جا پاڻ ۾ چڱا لاڳاپا هئا، تڏهن به ان امير دوست محمد خان جي پاسخاطري ۾ ڪين گهٽايو ۽ هن کي ٿي لک رپيا خدمت طور ڏيئا ڪيائين ۽ وڌيڪ چيائينس ته: اوهان پنهنجي اهل عيال کي اسان وٽ ڇڏي، پاڻ مخالفن جي مقابلي لاءِ بندوبست ڪري جنگ جي سانباهيءَ ۾ لڳي وڃو! ان ۾ ڪابه ڪوتاهي مناسب نه ٿيندي.

امير دوست محمد خان پنهنجي دوست وٽان اهڙي دلداريءَ ۽ دلجاءِ جا ٻول ٻڌي بلخ ڏانهن وريو، جتي ٻارن ٻچن سان ملي ڏاڍو سرهو ٿيو. هڪ مهيني کان پوءِ اتان جي والي کان اجازت وٺي ٻار ساڻ ڪري چار سو وفادار ۽ جان نثار ماڻهن سان روانو ٿيو. هلندي سندس پيارو ڀاءُ عبدالجبار خان، جيڪو زماني جي گردش کان پٽڪندو ٿي رهيو، هيٺي حال اچي ساڻس گڏيو: جنهن ڪري امير موصوف کي ويتر سرهائي ٿي. ڀاءُ جي خاطرداري ڪري کيس چيائين ته تون منهنجا ٻار ٻچا وٺي سبز شهر ڏانهن هليو وڃ، جنهن سندس رضا تي راضي ٿي ٻارن ٻچن سميت اوڏانهن رخ رکيو.

امير هن کي سمورو راهه خرچ ۽ ٻيو سامان ڏئي روانو ڪيو ۽ پاڻ بلخ ۾ رهي، انهن جي پهچ جو انتظار ڪرڻ لڳو، ليڪن سندس ڀاءُ کي اچي بي ايماني ورايو، سو دنيا جي لالچ ۽ غزني جي عنايت ٿيڻ جي آسري، سڌو وڃي شاهه شجاع ۽ انگريزن سان سازباز ڪري ڪابل ۾ ويهي رهيو. ساڻس جيڪي ننڍا وڏا ٻار ٻچا ۽ ٻيا ماڻهو گڏ هئا، تن کي انهن وٽ قيد ڪرائي ڇڏيائين. جنهن تي انگريزن کيس خلعتون ڏِڪائي، ساڻس وڏيون مهربانيون ڪيون، ائين هن پنهنجو ڪارو منهن ڪري ڇڏيو.

پوءِ وري ڇا ٿيو جو انگريزن هڪ هزار سوار، توبون ۽ رسالي نمبر ٻي مان وڌيڪ ڏهه توبون هن کي ڏئي امير دوست محمد خان جي اهل عيال ۽ ٻين ماڻهن کي غزني جي قلعي ڏانهن قيدين جي صورت ۾ اُماڻي ڇڏيو، اهڙيءَ ريت کيس غزني جي حاڪميت نصيب ٿيڻ بدران غزني جو قلعو قيد طور عطا ٿيو.

هُو جيئن قلعي ۾ قيدي ٿي ويو ته انگريزن پنهنجيان هن کي ليکي ۾ ئي نه آندو ته هيءُ پليت آهي به يا نه؟ ائين هو انگريزن توڙي شاهه شجاع جي نظرن ۾ مردود ٿي ويو.

امير دوست محمد خان جا پار پڇا انهيءَ دغاباز جي سازباز سان (١) غزني جي قلعي اندر قيد ٿي ويا ته پاڻ اها اندوهناڪ (دڪدائڪ) خبر ٻڌندي ڏاڍي فڪرمنديءَ ۾ پئجي ويو. دل ۾ چيائين: اهڙي حياتي کان ته موت هزارين درجا بهتر هو.

انهيءَ گهڙيءَ فاتحه پڙهي اٿيو ۽ بلخ جي شهر مان نڪري پنهنجا ماڻهو ساڻ ڪري باميان ۾ آيو، جتي انگريزن جي فوج قلعي ۾ رهيل هئي، هن پرينديءَ اتان جي انگريز عهديدار بارٽن لارڊ (٢) (لارڊ برٽن) سان مهاڏو اٽڪايو.

جنگ هلندي ڪابل مان لارڊ برٽن جي مدد لاءِ پلٽڻيون ۽ شاهي توبون پهچي ويون ۽ تيستائين امير دوست محمد خان انگريزن ڪان هڪ جنگ ڪٽي چڪو هو. هڪ وڏي توب ۽ ٻيو سامان هن جي هٿ آيو. ٻنهي پاسن کان هڪ هزار ماڻهو قتل ٿي ويا.

چوٿين ڏينهن امير دوست محمد خان پنج سؤ بهادر سوارن سان وري جنگ ۾ ڪاهي پيو ۽ انگريزي فوج سان اهڙي زوردار ڇڪري ڏنائين، جو اها سورهن ڪوهه پوئتي هٽي ويئي. وري ڪنهن ۾ وڙهڻ جو حوصلو ڪونه رهيو.

هن ڀيري انگريزن جو ڏاڍو مال متاع امير دوست محمد خان کي هٿ لڳو. پرنو لک رپيا روڪ، جيڪي ان وقت ڪمپني جي خزاني ۾ رکيل هئا، اهي انگريزن اهو سمجهي درياهه داخل ڪري ڇڏيا ته جنگ ۾ ڪو چاڙهو نه رهيو آهي، سياڻي جيڪڏهن ڳالهه وڌي وئي ته اهو خزانو دشمن جي ور چڙهي ويندو، تنهن کان بهتر آهي ته ان کي پنهنجي هٿن سان ضايع ڪيو وڃي.

هن واقعي کان پوءِ انگريزي فوج جا وڻ وڃي ويا ۽ اهڙي ڏهڪاءَ ۾ اچي ويئي، جو جيڪڏهن سو (١٠٠) ڪوهن تان ڪابل ۾ امير موصوف جي خبر ٿي پهتي ته

(١) سراج التواريخ جي بيان موجب اصل ڳالهه هيئن آهي ته امير دوست محمد خان پاڻ هرتو پار پڇا ڪابل ڏانهن ڏياري موڪليا هئا. ڪيس خبر هئي ته انگريز ان کان اڳ غلام حيدر خان جي اهل عيال سان سٺو ورتاءُ ڪري چڪا آهن. جڏهن سندس پار پڇا به ڪابل پهتا ته انگريزن ساڳيءَ ريت انهن کي عزت احترام سان غزني اماڻيو، جيئن غلام حيدر سان گڏ رهن.

اهائي ڳالهه محمد حسين هروي واقعات شاهه شجاع ۾ ڪئي آهي. جيڪو ان جو همعصر هو. هن عبدالجبار خان جي خيانت جو ڪو ذڪر نه ڪيو آهي. ص ١٢٨.

اينڪنسن افغانستان جي چڙهائي (٣٣١) ۾ لکي ٿو ته تاريخ ١٥-جولاءِ ١٨٤٠ع ۾ عبدالجبار خان امير دوست محمد خان جي خاندان کي وٺيو ٿي ويو ته گس تي هندوڪش جي اتر واري واديءَ ۾ پاڻ کي پيش ڪرڻ تي مجبور ٿي پيو. —حبيبي

(٢) پرسيول لارڊ برٽن، جيڪو توبن سميت سوار ۽ پيادن سپاهين سان باميان ۾ ترسيل هو. (بايوگرافي هندي، ٢٥٤).

سڄي فوج کي ڏڪٽي وڌيو ٿي ويٺي. خاص ڪري شاهه شجاع جي ته ننڊ ئي حرام ٿي ويئي. رات جو آرام واري جاءِ (محل) ڇڏي ٻي پاسي هليو ٿي ويو ته متان ڪٿي امير جي آمد سان ننڊ ۾ ننڊ نه اچي وڃي. انهيءَ خوف ۾ پنهنجي تخت هيٺان لڪل سرنگهه کوٽائي ڇڏي هئائين ته جيئن حملي ٿيڻ تي ڪنهن پاسي ڀڄي جان بچائي سگهجي.

ڪنهن ڏينهن اتفاق سان هڪ عجيب واقعو ٿيو، جو هيءُ هو ته: انهيءَ سرنگهه جي ٻاهران پاسي کان ڪنهن سوار جي گهوڙي جي سنب جو نشان ڏٺو ويو. اهو نظارو جڏهن خود لارڊ صاحب ڪيو ته ڏاڍي حيرت ۾ پئجي ويو، اصل راز پروڙي ورتائين ته شاهه شجاع بذات خود انهيءَ سرنگهه مان ڀڄڻ جي تياري ۾ آهي.

اهو حال ڏسي هن کي ڪل به ٿي آئي ته حيران به پئي ٿيو. آخرڪرنل ڊيني(١) سان گڏجي پلٽڻيون ساڻ ڪري انهيءَ سرنگهه مان گهڙي پار ويو ۽ پنهنجي اکين سان ڏٺائين ته برابر شاهه شجاع سنجيل گهوڙي جي رڪيب ۾ پير وجهي مٿس سوار ٿي ڀڄڻ جي پيو ڪري!

هن اڳتي وڌي شاهه شجاع کي سمجهايو ۽ دلداريون ڏئي ڪيس پنهنجي تخت تي آڻي ويهاريائون. انهيءَ صورتحال جي آڌو ايندي شاهه شجاع ۽ صاحب بهادر جي وچ ۾ محبت ۽ ميارن جي ڏاڍي مزيدار ڏي وٺ ٿيندي رهي. پڇاڙيءَ ۾ ٻه پلٽڻيون ۽ هزار جانباز سوار ڏئي ڪابل جي بالاحصار واري قلعي ۾ چوڪيون قائم ڪري شاهه شجاع کي ٿانيڪو ڪيو ويو.

اهو ڪم لاهي دلجاءِ ڪري هڪ لال ڪرتي واري پلٽڻ ۽ ٻه دستا ترڪ سوارن جا ساڻ ڪري امير دوست محمد خان جي اڳ جهلڻ جا سانباها ڪيا ويا. (جيڪو ڪابل کان تيمارو ڪوهن جي وٿيءَ تي هندوڪش جبل جي پاسي ڏسائي رهيو هو). رواني ٿيل ترڪ سوارن جي پٺيان جنرل سيل (٢) ڪمانڊر ٽي ڏينهن رڪي چاريڪار واري وسنديءَ ۾ وارد ٿيو.

اها وسندي نهرن جي گهٽائي، وڻڪار ۽ قسمين قسمين ميون ۽ گلن ڦلن جي ڪري ڏاڍي فرحت بخش ۽ طلسماتي نموني جي هئي. انهيءَ جابلو ايراضيءَ کي حضرت سليمان جو زندان ڪوٺيو وڃي ٿو، ساڳيو هنڌ امام مهديءَ جي نوبت خاني سان پڻ مشهور آهي.

هن هنڌ خاص ڳالهه اها آهي ته هتي جيڪڏهن نغارو وڄائجي يا بندوق جو ٺڪاءُ

(١) ڪرنل ڊيني، ڪابل ۾ هڪ انگريز عملدار هو. (ڏسو تعليق نمبر ٤٨)

(٢) جنرل سيل، چاريڪار ۾ انگريزي لشڪر جو ڪمانڊر هو. (ڏسو تعليق نمبر ٣٧)

ڪجي تہ هڪدم هزارين مٽن جون برفاني چپون جبل تان هيٺ اچي ٺهڪو ڪنديون؛ اها قادر جي عجب قدرت ليکجي، جاج لاءِ لاٽ صاحب، رائٽ صاحب ۽ ڪرنل ڊيني فريزر صاحب(١) سان گڏ جبل تي چڙهي ويا تہ اتي زمين ترڪيءَ وانگي صاف ۽ سنئين ڏٺائون، پر برف ڪرڻ جي ڪين ڪل ڪانہ پئي تہ ان ۾ ڪهڙي حڪمت هئي.

انهيءَ ئي هنڌ ويهارو ڏينهن تائين انگريزن ۽ امير دوست محمد خان درميان تيرهن جنگيون هلنديون رهيون، ليڪن انگريزن کي سرسي نصيب ڪانہ ٿي، باقي سوين ماڻهو ميدان ۾ مارجي ويا.

امير دوست محمد خان انهن تيرهن ئي جنگين ۾ سوڀ ماڻيندو رهيو. انگريزن جي فوج حال کان بيحال اڌ مئي ٿي، خالي هٿين جبل تان هيٺ لهي چاريڪار ۾ آئي.

هتي انگريزن جي هڪ گورا پلٽڻ ۽ هڪ سوار اندرسن صاحب سان واپس آندائون، جنهن جي پويان امير دوست محمد خان بہ پيرو ڪٽندو آيو. ٽن ڪوهن جي پيڇي ڪرڻ کان پوءِ امير موصوف مير مسجد(٢) ڏانهن لڙي ويو.

انگريزن جڏهن امير دوست محمد خان کي انهيءَ پاسي ڏٺو تہ، سڄي فوج سنبرائي، توبن ۽ بندوقن جي ڏمر لائي ڏنائون. اتي بہ ٻہ ڏينهن لڙائي هلندي رهي. امير دوست محمد خان جو هڪ سپاهي قلعي جي ڪنڊيءَ تان بندوق اهڙيءَ سڌ ۾ ڇوڙيندو ٿي آيو جو هڪ ڌڪ سان هڪ ماڻهو ڪيرائي ٿي وڌائين. اٺين انگريزن جا هڪ سو ارڙهن ڇٽا ڊاهي وڌائين، تنهن کان پوءِ قلعي جي ڪنڊي ڇڏي هيٺ لٿو ۽ هڪ تعويذ مير مسجدي ۾ موجود هڪ قبر تي ويڙهي انگريزن جي لشڪر ۾ اچي بندوق ڇوڙيائين تہ سندن سيني توبن جا منهن بند ٿي ويا.

ڪپتان برنس هڪ لوهي توب سان نشان ٻڌي انهيءَ سپاهي تي ڇوڙي تہ گولي لڳڻ سان مري ويو. هن جي ماڻهن ٻاهر اچي ڪيس ڪٽي دفن ڪري ڇڏيو(٣)

ٻئي ڏينهن سوير صبح جو امير دوست محمد خان ايرنڊڙ سج وانگي ميدان ۾ آيو. وري جنگ ۾ ساڳيا بهادريءَ جا جوهر ڏيکاريندي هڪ هزار ماڻهو ڪيرائي وڌائين. وار ڪندو وري شام جو جبلن ۾ هليو ٿي ويو. اها ڪار اٺن ڏينهن تائين هلندي

---

(١) صحيح فريزر. (افغانستان در قرن ١٩، ص ٨٦)

(٢) اها مسجد مير مسجدي خان ولد خواجہ اسحاق اتر ڪابل جي هڪ مجاهد ٺهرائي هئي، جيڪو ٻڻ انگريزن سان لڙيو ۽ زخمي ٿيو. ٣-آڪٽوبر ١٨٤٠ع سراج ١-١٥٨، افغانستان ص ٨٥. مير مسجدي خان جو قلعو چاريڪار جي ڏاکڻين پاسي خواجہ خضري ۾ هو- واقعات ص ١٢٧.

(٣) ان کي چنبو آهي رب جي مٺان رپ . مترجم

رهي. انهن جهڙپن ۾ انگريزي فوج ساٿي تي ايتري حد تائين پهتي جو ننڍ ۾ بہ امير دوست محمد خان جو پڙلاءُ تي پڌائين تہ لرزي تي وينئي. هن جي مقدر ۾ ئي نہ هو تہ امير جي پويان پنجي سگهي.

ٻارهن ڏينهن گذرڻ کان پوءِ امير دوست محمد خان پنجاهي سوارن سان هڪ جبل جي وچاڳ ۾ آيو. ساري رات اتي هٿيارٻند ٿي ويٺو رهيو- ٻاڪ ڦٽي تہ نماز پڙهي فاتحہ ياد ڪري پنهنجي عملي سان ٻاهر نڪري آيو ۽ ميان مان ترار ڪڍي شينهن هاٿي وانگي گُڙندو گَجندو انگريزن جي فوج تي وچي ڪڙڪيو. سوين سپاهي مٿا ۽ ڪيئي زخمي ٿي پيا ، وري ساڳيءَ ريت ، باز وانگي گورن جي پلٽڻ وچان اڏامي جبل تي وچي ويٺو.

امير دوست محمد خان جي بهادري ۽ سورهياني جي ڪهڙي ساراهہ ڪجي؛ جيڪڏهن پنج ڏهہ يا ويهارو سوار ساڻس گڏ هوندا هئا تہ بہ انگريزن جي هزار چٽن جي فوج تي چڙهائي ڪندو هو. هن کي ان لاءِ ڪوبہ ڊپ ڊاءُ ڪونہ پئي ٿيو. انگريزن جي لشڪر تي تہ سندس اک ئي نٿي ٻڌي. هن کي هندستاني ڪانءُ سمجهي، چٽن پنجن سوارن سان مٿس چڙهايون پئي ڪيائين ۽ چار پنج فوجي ماري نڪتو هليو ٿي ويو.

زماني ۾ اهڙو دلاور ۽ بهادر شايد ئي ڪٿي ڏسڻ ۾ اچي. جيڏانهن تي ڪڙدي (حملو) ڪيائين، ڪيترن ئي کي ڪهندو ڪيرائيندو ٿي ويو، ائين چٽني پاسي ڪاهيندو، مخالف لشڪرين جا لاهہ ڪيڊندو رهيو. سندس ترار جي ڌار، جنهن جي ڪنڌ تي ٿي پئي، تنهن کي چڻ سنئين سڌي سير اچي ٿي وئي! بيشڪ سندس بهادريءَ وارن ڪارنامن جي جيڪا بہ ڳالهہ ڪجي سا بلڪل نهي ٿي.

هــن بـهـــادر جـي تـرار جـــتـي بـــ ڪــم آئــي،
هڪ کي بہ، تہ ٻن کي چار ڪري وچي پار پئي.

*

امير دوست محمد خان جو عبدالسبحان خان جي قلعي ۾ اچڻ ۽ هن جو کيس لڪائي ويهارڻ، تنهن کان پوءِ دغا سان پنهنجي ياءُ کي انگريزن ڏانهن موڪلي، کين امير جي اچڻ کان آگاهه ڪرڻ ، انگريزن جي فوج جو اوچتو انهيءَ قلعي مٿان حملو ڪري ڏيڻ ، امير دوست محمد خان جو قلعي مان نڪرڻ ، عبدالسبحان کي قتل ڪرڻ ۽ انگريز فوج سان جنگ جوٽڻ:

امير دوست محمد خان ٻارهن ڏينهن کان پوءِ مٿي ذڪر ڪيل جبل تان لهي، سورهن سوارن سان اچي عبدالسبحان جي قلعي تائين پهتو، جنهن وٽ پنهنجو لشڪر ڏهه هزار سوار پيادا ۽ اٺ قلعا قبضي ۾ هئا.

عبدالسبحان خان هن جي ڏاڍي عزت ۽ تعظيم ڪئي ۽ پنهنجي قلعي ۾ کيس جاءِ ڏنائين. ظاهر ۾ ته هيءَ سندس ڏاڍي چيٽ چاڪري ڪندو رهيو، پر اندر ۾ جوفي جي جوڙجڪ ڪندو آيو ته انگريزن وٽان امير دوست محمد خان جي گرفتاريءَ مان ڇا حاصلات ٿيندي، اهڙو اعلان انگريزن وٽان پڙ تي چڪو هو، سو لالچ ۾ ڏند تيز ڪندي، پنهنجي ياءُ محمد سعيد خان کي ڳجهي نموني جنرل سيل ۽ لاٽ صاحب ڏانهن هيءَ نياپو ڏئي اماڻيائين: "اسان امير دوست محمد خان جي گرفتاريءَ لاءِ اوهان سان ٻڌل آهيون ، هيءُ پاڻ پنهنجن پٽن سميت اسان جي قلعي ۾ هٿيڪو وينو آهي، پنهنجي پڌرائي موجب ته لک رپيا انعام اسان کي ڏياري پنهنجو بازو وٺي ويندا."

انگريزن اهو دلاسي ڀريو پيغام ٻڌي، محمد سعيد خان کي انعام جي پڪ ڏني، سندس منهن تي دانگي گهمائي ۽ سڌت ئي پنهنجي پلٽڻ ساڻ ڪري هن جي رهبريءَ ۾ عبدالسبحان خان جي قلعي ڏانهن ڪاهيندي، ان کي چئني پاسن کان گهيري ۾ آندائون. امير دوست محمد خان عين انهيءَ وقت ماني کائڻ ۾ مشغول هو، اجا هڪ ٻه گرهه مس وڌائين ته سندس ساٿين مان ڪنهن اچي کيس ڪن پٽڪ ڏني ته: انگريزن جي فوج چئني طرفن کان قلعي کي گهيري ۾ آڻي چڪي آهي ۽ توهان ماني کائي رهيا آهيو! امير جهٽ ڪٿي مانيءَ مان هٿ ڪڍيا. اُتي ڏنائين ته واقعي انگريزن جي فوج

قلعي جي چوڌاري چوڪس ٿي بيٺي آهي، پوءِ عبدالسبحان ڏانهن منهن ڪري ڪيس چيائين، مردود، ڪافر! هيءَ ڪهڙي ڪڌائي (بي ايماني) آهي؟ جو انگريزن جي فوج مون تي چڙهائي آندي اٿئي! ائين چئي اُماڻڪ ترار جي هڪ ئي وار سان ڪيس ٻه اڌ ڪري ڇڏيائين. اتان ٿي عبدالسبحان خان جي حويلي ۾ ويو، سندس گهر جي ڀاتين مان پنج ڇٽا عورتن سميت قتل ڪري آيو. عبدالسبحان جو ڀاءُ انهيءَ هڻ مار ۾ بچي ويو، جو انگريزن جي فوج وٽ هو.

انهيءَ واردات کان پوءِ امير دوست محمد خان پنهنجي ماڻهن سميت سوار ٿي فاتحه پڙهي، قلعي جي دروازي کان ٻاهر آيو. انگريزن جون فوجون هوش حواس وڃائي پٺرائين اکين سان ڪيس ڏسڻ لڳيون. اهڙي چپ، جو منجهن ڄڻ ڄُرُ ئي ڪانه هئي. امير پنهنجي لاغرضائي سان فوج جي وچان نڪري صحيح سلامت اڳتي وڌيو. فوج مان جيڪو ٿي اڳيان آيس، تنهن کي ترار سان اڌواڌ ڪندو وڃي جبل جي چوٽيءَ تي چڙهيو.

ٻئي ڏينهن تي هڪ هزار جرار ۽ ميدان جا مرد سوار مير مسجدي وٽان ساڻ ڪري انگريزن تي راتاهي ڏيڻ لاءِ نڪتو. سڄي فوج کي ٽڙيڪڙ ڪري وري مير مسجدي ڏانهن موٽيو. انگريزن به لاهي پاهي سندرو ٻڌو ۽ سڌو مير مسجدي ڏانهن ڪٽي رخ رکيائون. ايتري ۾ خبر پئي ته امير دوست محمد خان ٻي هزار ۽ پنج سو بندوقچي وٺي جبل تي مقابلي لاءِ تيار بيٺو آهي.

انگريزن به لشڪر کي ساڳي نموني سنبرايو ۽ سندس مقابلي لاءِ جبل ڏانهن وڌندا ويا. جڏهن جبل جي پرسان هڪ ڪوهه جي وٿيءَ تي آيا ته ويڪري ميدان ۾ صفون ٻڌي، هڪ پهر تائين فوج کي اتي بيهاريو ويو. امير جي طرفان ڪا به پيش قدمي ڪانه ٿي. اهو ڏسي ڪپتان فريزر ترڪ ڪماني کي چيو ته: اوهان پنهنجي سوارن کي وٺي اڳيرا ٿيو ته جيئن امير اوهان کي ڏسي وٺي، ائين هو جبل تان هيٺ لهي ايندو: پر ڪماني قبول نه ڪيو.

پوءِ جنرل سيل، ڪرنل سالتر کي حڪم ڏنو، جنهن پنهنجي پلٽڻ کي آرڊر ڪيو ۽ ڪپتان فريزر چار توبون ساڻ ڪري ميدان ڏانهن روانو ٿيو. جڏهن اڌ ڪوهه تائين ويا ته هڪڙي سپاهي چيو: هاڻ مقابلي جي محل ويجهي آئي آهي، جيڪڏهن حڪم ٿئي ته بارود پڙڪايو وڃي؟ وڏي صاحب سپاهي ڏانهن منهن ڪري جواب ڏنو: خاموش رهه! ائين سرڪاري گولا بارود ضايع نه ڪرڻا آهن. ارادو اٿئون ته امير دوست محمد خان کي بنا ڪنهن زخم رسائڻ جي زنده گرفتار ڪيو وڃي.

اُهي سرباڻ هليا پئي تہ ويرم اندر اميـر دوست محـمد خان ستر(٧٠) سوارن سان گڏ جبل تان هيٺ لٿو. سندس هٿ ۾ ڳاڙهي رنگ جو جهنڊو هو. پاڻ سڌو اچي فريزر جي سامهون ٿيو. هن پنهنجي فوجي دستور مطابق هڪل ڪئي تہ تراريون مياڻ مان ڪڍي اُڀيون ڪري جهنڊن وانگي مٿي ڪري ڏيکاريو.

امير دوست محمد خان فاتحہ پڙهي مقابلي لاءِ وڌيو تہ سندس گهوڙي جو دون وجي صاحب بهادر جي ران سان لڳو. امير اسلامي روايت مطابق کيس السلام عليڪم چيو، پر هن خوف کان ڪجهہ نہ ڪڇيو: ليڪن صلابت خان ((انگريزي فوج جي حوالدار) وعليڪم السلام جي وراڻي ڏني.

صاحب کي ان تان خار لڳي. حوالدار ڏانهن منهن ڦيري کيس جهڻڪيائين: خاموش رهہ، آءٌ توکي ڏسي رهندس. تنهن تي امير پڇيو: اوهان ۾ وڏو سردار ڪهڙو آهي؟ ٻي حوالدار حميد بخش ورجايو: امير دوست محمد خان ٿو پڇي تہ اوهان جو وڏو سردار ڪهڙو آهي؟ صاحب ڪو جواب نہ ڏنو ۽ امير تي ترار جو ڀرپور وار ڪندي چيائين: آءٌ وڏو سردار آهيان!

امير ترار جي وار کان پاڻ بچائي پرتي ٿيو، کيس ڪو بہ زخم ڪونہ رسيو. وري هن رعب ۽ ڏمر سان امير جي مٿان ترار جو ٻيو وار ڪيو، پر اهو بہ ڪارگر نہ ٿيو. نيٺ ٽيون ڀيرو ڀرپور وار ڪيائين، تہ بہ امير جو وارو وانگو نہ ٿيو. پڇاڙيءَ ۾ امير دوست محـمد خان هن تي ترار جو اهڙو زوردار وار ڪيو جو سندس هٿ ڪپجي وڃي پري ڪريو.

صاحب بهادر هٿ وڍرائي گهوڙي جي واڳ ڦيري ميدان مان پير ڪڍيا ۽ ڀاڄ ۾ منهن وڌائين. ويندي ويل امير هڪل ڪندي چيس: پاڻ کي هيڏو سردار پئي چورايئہ وري جنگ جو ميدان ڇڏي ڀڄين پيو؟ بهادرن جو تہ اهو وڙ ناهي! ائين چئي پٺيان وار ڪيائينس تہ ويتر ڀاڄڙ ۾ پئجي، اهو ٿو وڃي.

ان کان پوءِ منيئي صاحب گهوڙي تي لانگ ورائي لغام لوڏي فريزر جي بدر ۾ پرُ ڪڍي هليو. ٻنهي پاسي وري ساڳيءَ طرح ترار بازي شروع ٿي. چڪري هلندي، محمد افضل خان، صاحب جي منهن تي، ترار وهائي ڪيڍي تہ گهوڙي تان اچي هيٺ ڪريو. کيس سپاهين ۽ حوالدارن پنهنجي گهوڙي تي ڪٺي ماڳ تائين رسايو.

امير دوست محمد خان جي پٽ شير علي وري ڪرستين صاحب تي ترار جو وار ڪري ڏنو تہ سندس سسي ڌڙ کان ڌار ٿي ڌوڙ ۾ وڃي پئي. ٻين انگريزن پوئتي ورڻ لاءِ ڪڙيءَ تي زور ڏنو. پڇاڙيءَ ۾ ميجر اپر، دل ٻڌي توب ساڻ ڪري، امير دوست محمد

خان جي پاسي لاڳيتا گولا ڇوڙيا؛ جنهن ۾ امير جي لشڪر مان هڪڙي گهوڙي جو پير ضايع ٿيو، باقي وجي خير ٿيا. انگريزن هتي به ڪا سوڀ نه ڪئي. امير دوست محمد خان پنهنجي سوڀ ۽ سورهيائي سان ساٿيارين سميت سرهو ٿي وري جبل ڏانهن وريو، ۽ فتح جا نغارا وڄرايائين. ٻئي پاسي انگريزن جي فوج منهن پيلو ڪري، صفون ٻڌي ميدان جو پاسو وٺي بيهي رهي. شام تائين جيئن جو تيئن اتي هئي. ڪيس امير جو خوف اندر ئي اندر ڪائي رهيو هو، تنهنڪري ڪا پيش رفت نه ڪيائين. رات جي هڪ پهر گذرڻ کان پوءِ انگريزن جي اها موت ماريل فوج ميدان ڇڏي پنهنجي جاءِ تي اچي آسيري پاسيري ٿي ڪِرندي ويئي. امير ميدان خالي ٿيندو ڏسي، جبل تان هيٺاهين ۾ آيو ۽ اتي آرام ڪري رات مان ڏينهن ڪيائين(١).

*

(١) هيءَ جنگ موهن لال جي بيان موجب (جيڪو پاڻ اتي حاضر هو) پروان جي واديءَ واري وسندي تتمدره وٽ تاريخ ٢-نومبر ١٨٤٠ع ۾ لڳي هئي. امير دوست محمد خان انگريزن ساڻ دست بدست (هٿئون هٿ) وڙهيو، جنهن ۾ ميجر پانسن بي ۽ فريزر سخت زخمي ٿي پيا.
مسٽر لارڊ پوليٽيڪل ايجنٽ، ليفٽيننٽ بريڊ (بروڊ) ۽ ايڊ جوائنٽ ڪرستين جو قتل ٿيا ته انگريزن ۽ شاه شجاع جي فوج ۾ ڏاڍو هراس پيدا ٿي پيو، پر ٻن ڏينهن کان پوءِ (٤-نومبر تي) ڪابل کان خبر آئي ته امير دوست محمد خان هٿيار ڦٽا ڪري چڪو آهي- (حيات امير، ٢-٣٥٤). تاريخ فدا حسين صفحي ٨١ تي انگريزي عملدارن جا نالا هن ريت لکيا ويا آهن: منيئي، بنٽي، ڪرستين، ڪرسٽن، اپر، ڪپتان انپر صاحب.

(٦٧)

امير دوست محمد خان جو پاڻ واٽي ڪابل مان اچي پيش پوڻ - انگريزن جو خوشيءَ ۾ نہ ماپڻ ، ڪن ڏينهن ڪان پوءِ امير کي هندستان ڏياري موڪلڻ:

امير دوست محمد خان پنهنجي اورچائي ۽ سورهيائي سان جنگ ۾ جٽاءُ تہ گهڻئي ڪيو، پر ڏينهون ڏينهن معاملي جي انگهڻ سبب ڪنهن نبيري نہ ٿيڻ ڪري بيو تہ سندس بار ٻچا، جيڪي انگريزن ۽ شاهہ شجاع وٽ باندي ٿيل هئا، تن جي ڳڻتيءَ ۾ ، وڏيڪ وقت وجائڻ مناسب نہ سمجهي، چڱو ائين ڄاتو تہ ناهہ جي صورت اختيار ڪجي ، سو پنهنجي سوپ ۽ سورهيائي هوندي بہ پرهہ ڦٽيءَ جو جبل جو پاسو ۽ پناهہ ڇڏي، ٻن هزارن بهادر سوارن سان گڏ ڪابل ڏانهن نڪري شام ڌاري اتي پهچي ويو.

اتفاق سان ان سمي لارڊ ميڪناٽن پنهنجي سر هواخوري ڪان پوءِ واپس بنگلي ڏانهن ٿي ويو. امير جي دل اڇل ڏني ۽ ڪاغذ جو ٽڪرو لکي ڏانهنس وڌايائين، لارڊ صاحب، امير دوست محمد خان کي تہ ڪڏهن روبرو ڪونہ ڏٺو هو. نہ وري ڪيس سڃاتائين، پر اندر ۾ وسي ويس تہ اهوئي چڱو مرد امير دوست محمد خان آهي. ويتر جو ڪاغذ تي نظر ڪيائين تہ پڪ ٿي ويس. هڪدم گهوڙي تان لهي هيٺ آيو ۽ ڏاڍي اکير، اُتساهہ مان اچي ڪيس ياڪر پاتائين ۽ ايڏو خوش ٿيو جو چا ڳالهہ ڪجي.

امير دوست محمد خان کي وڏي مان ۽ محبت سان(١) گڏ وٺي پاڻ واري بنگلي تي آندائين ۽ پنهنجي هٿن سان ڪرسي سوري ڪيس اُن تي ويهاري سندس اڳ پوءِ ۾

---

(١) موهن لال لکي ٿو: ٣-نومبر ١٨٤٠ع شام جو سر وليم ميڪناٽن ٻن عملدارن ۽ ٻين سوارن سان جنگ جي المناڪ رپورٽن تي ٽيڪا ٽپڻي ڪري رهيو هو تہ هڪ سوار وٽس لنگهي آيو ۽ پڇيائين تہ لارڊ صاحب اوهين آهيو؟ ميڪناٽن هائوڪر ڪئي تہ سوار ٻڌايس: امير دوست محمد خان حاضر ٿيڻ ٿو چاهي- هو حيران ٿي ويو ۽ چيائين تہ ڪٿي آهي؟ لشڪر سان اٿس يا اڪيلي سر آهي! ائين ڪندي امير بہ اچي ويو ۽ گهوڙي تان لهي پيادو ٿي پناهہ گهريائين. ميڪناٽن ڪانئس هٿيار ورتا ۽ ڪيس عزت آبرو سان پنهنجي جاءِ تي وٺي آيو. (حيات امير دوست محمد خان. ٢-٣٥٩).

اهڙو لڳي ويو، جو ڇڻ ڇڻ ته ست ولايتون هٿ اچي ويون هيس. همراهه خوشيءَ مان ڪپڙن ۾ ئي نٿي ماپيو.

امير دوست محمد خان جي پيش پوڻ جي ناممڪن خبر جڏهن امڪاني صورت ۾ هنڌين ماڳين پکڙندي ويئي ته واهه واهه ٿي ويئي ۽ شادمانا شروع ٿيا. جنهن ڪي به امير جي دٻ دٻاءُ اڳ منهن ڪري ڇڏيو هو، سو نئين سر ساهه پٽي شڪرانا ڪرڻ لڳو.

صاحب بهادر پنهنجي بنگلي لڳ باغ ۾ آرام گاهه تيار ڪرائي، امير کي اتي آڻي رهايو، جتي هر شيءِ موجود ۽ مهيا ڪيل هئي. فوجي عملي مان اڌ رات منجهه هڪ هڪ اچي امير سان ملندو ۽ خوشيءَ مان ڪلندو ٽهڪ ڏيندو ٿي وريو. هر ڪنهن نچندي ٽپندي ٽوپي هوا ۾ ٿي اُڇلائي ۽ لارڊ صاحب بهادر امير جي خدمت ۾ مصروف هو.

امير آرام جي خيال سان جڏهن اتي پنهنجي خيمي ڏانهن ٿي ويو ته ان کان اڳ پنهنجي ترار ڇيلهه مان ڇوڙي ٻنهي هٿن ۾ ڪري ادب سان لارڊ صاحب جي حوالي ڪندي چوڻ لڳو: "هيستائين هيءَ ترار همت ۽ مڙسيءَ سان پنهنجي ڇيلهه سان ٻڌيو ٿي آيس، هاڻ اها اوهان جي حوالي ٿو ڪريان- اچي وٺو ۽ پنهنجي ڇيلهه سان ٻڌو!!

لارڊ صاحب، ترار امير کان ورتي پر ورائي پنهنجن هٿن سان سندس ڇيلهه سان ٻڌي، جيئن اڳ ٻڌل هيس، پوءِ چيائينس ته: هيلتائين اها ترار اوهان جي خوشيءَ سان اوهان جي ڇيلهه سان ٻڌل هئي، هاڻ ساڳي انگلنڊ جي راڻيءَ پاران اوهان کي ڇيلهه سان ٻڌائجي ٿي. انهيءَ قربائتي ڪچهريءَ کان پوءِ امير پنهنجي خيمي اندر ويو ۽ پٺيانس پنج خونچا ست رڃين جا ۽ پنج خونچا (ڊاڪٽان) ميون جا شاهه شجاع جي طرفان سندس خدمت ۾ حاضر ڪيا ويا. ان تي لارڊ صاحب امير سان مخاطب ٿيو: پنج خونچا طعام جا ۽ پنج خونچا ميون جا اوهان لاءِ اولياءُ دولت (شاهه شجاع) ڏياري موڪليا آهن ۽ امير دوست محمد خان خار مان وراٺيو، ته اهي نٿا کپن، واپس ڪٺي وڃو!

هن گهڻيئي هٿڙيون سٿڙيون ڏئي امير کي سرچائڻ جي ڪوشش ڪئي، پر ڪونه مڃيائين- ٿوري دير کان پوءِ جڏهن شيرين خان امير موصوف ڏانهن ٿي خونچا طعام جا ۽ به خونچا ميون جا موڪليا، تڏهن امير ڪائي پي خوش ٿيو. انهيءَ طعام ۽ ميون لاءِ خود امير دوست محمد خان چوائي موڪليو هو، جنهن تي شيرين خان خوشيءَ سان اها خدمت قبول ڪئي هئي.

صبح ٿيڻ تي جنرل صاحب حڪم ڪيو ته سيل صاحب کي حاضر ڪيو وڃي.

حڪم ملڻ شرط هو فوج سميت جبل مان نڪري ڪابل آيو. پوءِ هڪ هزار سوار غزني مان امير دوست محمد خان جي اهل عيال آڻڻ لاءِ مقرر ڪيا ويا، انهيءَ تاڪيد سان ته هڪ مهيني تائين امير جي سيني واسطيدارن کي غزني جي قلعي مان ڪابل آندو وڃي.

اهڙيءَ ريت امير دوست محمد خان جي ٻاويهن پٽن، تيرهن پوٽين، اٺيهه ٻين قريبن، چار سو غلامن ۽ ٻي سو ڇٽن ٻين سهٽن، سيبتن سج چند جهڙن مهاندن کي، جيڪي سڀ امير جا مٽ مائٽ هئا، سيني (هڪ هزار هڪ سو پندرهن ٻارن) کي غزني جي قلعي مان ڪيلي امير دوست محمد خان جي حوالي ڪيو ويو. سڀ پاڻ ۾ ملي خوشيءَ ۾ چور ٿي ويا.

امير جي اهل عيال پهچڻ ڪان پوءِ مٿان حڪم آيو ته ڪيس لڏياڻي روانو ڪيو وڃي. ان لاءِ هڪ گورا پلٽڻ، ٻي پلٽڻ نمبر ٢٣-ترڪ سوارن جو رسالو ۽ هڪ توبخانو امير موصوف جي نگهباني ۾ ڏنو ويو.

اُسهڻ وقت لارنس صاحب، امير دوست محمد خان کي چيو: هن گهڙيءَ اوهان جيڪڏهن شاهه شجاع سان ملاقات ڪريو ته ڏاڍو چڱو- امير اڌ ۾ ڳالهه ڪٽيندي انڪار ڪيو ۽ چوڻ لڳو، ملاقات جيڪا اوهان صاحبن سان ٿي چڪي، اهائي ڪوڙ (ڪافي) آهي! ان جو اهو نتيجو نڪتو جو قيدي ٿيو پيا وجون، انهيءَ حالت ۾ بادشاهه (شاهه شجاع) سان ملڻ ۾ ڪهڙو فائدو؟ هيءُ سڄو طوفان (اوتڙ) ان جو ئي ته اٿاريل آهي نه ته اوهان انگريزن کي ڪهڙي طاقت هئي جو ان جي ساٿ ۾ سهڪار بنا هن اڻ ڏٺي ۽ اوپري ڏيهه (خراسان) افغانستان ڏانهن اچڻ جي ڪريو ها!!

انهيءَ بحث کاڻ پوءِ امير موصوف ١٢ نومبر ١٨٤٠ع مطابق ١٢٥٦هه ڪابل کان جلال آباد ۽ جلال آباد مان خيبر لڪ ۾ آيو. انگريز پاران هڪ ربيو في بازو خيبر وارن جي سردار طره باز خان کي محصول ۾ ڏني، حفاظت سان خيبر ٽپي جمرود ۾ قافلو پهتو. اتان پشاور ڏانهن آيو: جتان جي سڪ حاڪم شير سنگهه (جانشين راجا رنجيت سنگهه) انگريزي فوجن جي اچ وڃ جي سلسلي ۾ ٻاويهه لک ربيا ملڪ پيلڻ جي محصول ۾ وصول ڪيا، جيتوڻيڪ هڪ ڪک جو به نقصان ڪونه ٿيو هو. سرڪار پاران ٽڏي تي محصول جي صورت ۾ اهو تاوڻ پري ڏنو ويو: تڏهن پشاور ۾ نٽول صاحب، رنجيت سنگهه پاران حاڪم مقرر ٿيل هو، جنهن ڇهه ڏينهن امير دوست محمد خان ۽ انگريزي فوج کي پاڻ وٽ رهائي، سندن مهمان نوازي ڪئي ۽ سيني جي سٺي خدمت سرانجام ڏنائين.

ليڪن مهمانداري جي اها خبر جڏهن شير سنگهہ کي پئي تہ ڏاڍو اچي ڏمريو. پشاور جي انگريز عملدار ڏي زوردار حڪم موڪليائين تہ تو هڪ ڏينهن ڪان وڌيڪ انگريزن جي فوج پشاور ۾ رهائي، قاعدي جي ڀڃڪڙي ڪئي آهي، تنهنڪري انهن ڇهن ڏينهن جي عيوض ڇهہ لک رپيا ڀري ڏي. حڪم موجب هن اهي ڏوڪڙ ڀري ڏنا. پوءِ يڪدم انگريزن جي فوج کي پشاور جي حد مان روانو ڪري ڇڏيائين، ان ۾ ڪابہ وٿي ڪانہ وڌي ويئي.

امير دوست محمد خان قافلي سان گڏ راولپنڊيءَ ۾ آيو تہ اتان جي ناظم محمد امين خان سندس آجيان ڪندي، ڪيس هڪ هزار رپيا روڪ، بہ ولايتي ڀلا گهوڙا، دعوت ۽ مهمانداري طور ڏنا. امير گهڻي ئي نهڪار ڪئي، پر هن ميڙمنٽ ڪري اهي سوکڙيون ڏئي ڇڏيس. ٻئي ڏينهن اتان ڪوچ ڪري منزلون هڻندا ٽئين ڏينهن رهتاس جي قلعي ۾ آيا. هتي بہ مردان خان قلعي جي حاڪم هن کي بہ هزار روڪ، بہ گهوڙا، ۽ بہ اوني شالون نذراني ۾ ڏيندي، ڪيئي ڀليون دعوتون ڪيون. امير دوست محمد خان جيتوڻيڪ اهي شيون بہ وٺڻ لاءِ تيار نہ هو، تہ بہ هن زور مس ڪري ڏنيس ڪٿايون. اتان ڪان پوءِ قافلو ڪاشور (قصور) ۾ آيو، جيڪو لاهور کان چوٽيهہ ميل ڏکڻ ۾ آهي. هتي امير دوست محمد خان جو وڏو ڀاءُ سلطان محمد خان اچي ساڻس مليو. هزارين رپيا روڪ، اوني شالون ۽ ڪيمخواب جا نفيس جوڙا، هڪ هاٿي، گوبر (گوءِ ڪٽندڙ) اُٺ، گهوڙا نذر ڪيائين، ۽ پاڻ ۾ ڏاڍيون ڪچهريون ڪيائون. دعوتن ۾ طرحين طرحين طعام موجود ٿي ڪيا ويا. مجلسون ڪندي، سلطان محمد خان، امير کي چيو تہ اوهان جو ٻارن ٻچن سان انگريزن ڏانهن وڃڻ ٺيڪ نہ ٿو ٿئي، ڇو تہ انگريزن جي رنگريزي آخر ڏاڍي اولي ٿي لڳندي آهي. هيءُ ڀِهرين درجي جا مڪار ۽ عيار آهن، هنن تي ڪڏهن بہ اعتبار نہ ڪرڻ کپي. هنن جو وعدو وفا ٿيڻ کان عاري آهي. جيڪو وٺن ٿا تو، تنهن جو ڇٽڻ ڏکيو آهي. هيءُ ڪنهن کي بند ۾ وجهي بي موت ٿا مارين تہ ڪنهن کي وري ولايت جي سير سواد جي آسري رڻ ۾ رُلائي ٿا ڇڏين. هن انهيءَ قسم جا ڪيترا واقعا امير کي ٻڌايا. پر هيءُ مڃڻ لاءِ تيار نہ ٿيو، چئي: منهنجي قسمت ۾ ائين لکيل هو. اوهان مهرباني ڪري ان باري ۾ مون کي ڪجهہ بہ نہ سمجهايو.

قضا ايندي آهي، تہ ڪابہ خبر نہ پوندي آهي،
قضا جا ڪم، قدرت ئي ڄاڻي ٿي:
ٻئي ڪنهن کي ڪل ناهي.

قضا ايندي، اکيون پوز جيو وڃن،
عقل بہ دنگ رهجيو وڃي.

بهرحال آءُ پنهنجي رضا خوشيءَ سان پيو وڃان، مون کي انگريزن هونءَ به زوريءَ گرفتار ڪونہ ڪيو هو: ڳوهہ کي ڪٿي ڪٽندي آهي تہ: پاڻ شڪارين جا گهر پڇندي آهي. آءُ پاڻ ئي ڪوڙڪيءَ ۾ اچي پيس، دل نہ لاٿي اٿم، ڏسجي تہ ڇا ٿو ٿئي.

سلطان محمد خان جڏهن امير دوست محمد خان جي ڳالهين کان لاجواب ٿيو تہ پڇاڙيءَ ۾ چوڻ لڳس: چڱو، اوهين پاڻ پلي وڃو. پر ٻارن ٻچن کي اسان وٽ ڇڏي وڃو. انهن جي پرگهور اسان پاڻهين لهنداسين. امير اها صلاح بہ ڪانہ مڃي.

اتان نڪري قافلو فيروزپور پهتو، جتان ڦري لڌياني ۾ آيو. انگريزن شاهہ شجاع جي حرم کي، جيڪو عاليشان بنگلن ۾ رهيل هو، ٻاهر ڪيئي امير دوستِ محمد خان کي اتي رهايو.

ٿورن ڏينهن کان پوءِ، انگريزن شاهہ شجاع جي حرم کي زمان شاهہ(١) سان گڏ بہ پلٽڻيون ڏئي اليگزينڊر برنس جي نگهبانيءَ ۾ خراسان اُماڻي ڇڏيو. پڇاڙيءَ ۾ شاهہ شجاع جي حوالي ڪيل محل ماڙيون امير جي حوالي ٿيون، جتي پاڻ سمورن مانڻن، مٺن ۽ واسطيدارن سميت آرام، آسائش ڪرڻ لڳو.

چوڻ ۾ اچي ٿو تہ ستر هزار انگريزن جي فوج ٽيهہ هزار بينگال مان، اهڙا ٽيهہ هزار ٻيا فوجي بمبئي جا سرڪاري عملي سوڌا خراسان/افغانستان اُماڻيل هئا، جن مان صرف ست هزار زنده، سي بہ قتيل ۽ اپاهج حالت ۾ واپس آيا، باقي سڀ ان سرزمين ۾ بنا ڪفن دفن جي جهنگ جي جانورن وانگي رائين گائين (رائگان) ٿي ويا. انگريز جيئن تہ سون چاندي هٿ ڪرڻ جي هيج ۾ هوندا آهن، جتي بہ ڪين ڪا زرخيزي ڏسڻ ۾ ايندي آهي تہ ان لاءِ هاڃا هڻڻ لڳندا آهن۽ اهڙي نموني خراسان/افغانستان ۾ بہ اکيون وڏائون ۽ هٿ ڳنڍيائون، پر ورين ڪي بہ ڪين ڪنهن چوائي:

گڏهہ ويچاري پڇ جي آس ڪئي، پر ڪن بہ وڃائي ويٺو......

هنن جيڪي خرچ خفا ڪري بي انت خزانہ برباد ڪيا، اهي هڪ طرف تہ فوج جي بربادي، ٻئي طرف. آخرڪار گڏهہ وانگي هينگندا خراسان افغانستان مان هٿين خالي واپس ٿيا.

هن پاسي وري سنڌ جي ميرن کي شاهہ عباس ۽ قلندري لڏي جو علمبردار سمجهي، اک چنڀ ۾ سنڌ جي ڪمزور فوج تي چڙهائي اچي ڪيائون، جنهن جو تفصيل پنهنجي موقعي تي بيان ڪرڻ ۾ ايندو!

---

(١) زمان شاهہ ولد تيمور شاهہ، شاهہ شجاع جو ڀاءُ، جنهن کي انڌو ڪيو ويو هو. (ڏسو تعليق نمبر٣).

بس جتي بہ ڏنڊي جو زور هوندو آهي اتي هر حساب ڪمزور ٿي پوندو آهي. (١)
هاڻ، دلاوري جي ميدان ۾ شهسوار ثابت ٿيندڙ سردار محمد اڪبر خان (امير دوست محمد خان جي شير پٽ) ۽ ٻين ميدان ماٽيندڙ اميرن: غازي عبدالله اچڪزئي ۽ ڪابل جي هاڪارن جو بيان ڪجي ٿو.

هيءُ هڪ عجيب داستان آهي، جنهن مان ڪجهہ حاصل ڪرڻ ڪپي،
عقل ڪي پڻ ياد رکڻ گهرجي تہ: مرد اهو آهي جو واقعي جوانمرد هجي(٢)

*

(١) هتي فحش لفظ لکيل هو، جو تصحيح ڪندڙ حذف ڪري ڇڏيو.
(٢) ڏسو تعليق نمبر ٢١- عبدالله خان اچڪزئي.

ميڪناٽن صاحب جي باري ۾ جيڪو انگلستان جي راڻيءَ جي فرمان موجب سڄي هندستان جو حڪمران (گورنر جنرل) مقرر ٿيو. ان شاندار عهدي لاءِ سندس فخر ۽ خوشيءَ جو اظهار - ان کان پوءِ وڏيڪ انتظام درحق ڪابل جي ڪن اميرن جي گرفتاري جو خيال ۽ شاهه شجاع جي طرفان ان معاملي ۾ دل من هٽي پنهنجي نيت جي اوڙاهه ۾ اچي پوڻ:

انگريز سرڪار جي اهلڪارن هيترين جنگين، جوڪن ۽ خون خرابي کان پوءِ شاهه شجاع جهڙي مماندي کي گُڏي وانگي ڪابل جي تخت تي ٺاهي نڪي ويهاريو. ٻئي پاسي امير دوست محمد خان جهڙي غازي مرد کي نهايت بيدليءَ سان هندستان آماڻي ڪڍيائون ته ڪابل ۽ ان جي آسپاس جي ننڍن وڏن اميرن توڙي رئيسن هڪ پاسي هن خوف ۾ ته سرڪار نامدار امير دوست محمد خان کي ازخود صلح ڪرڻ تي به ساڻس نهي هلڻ بدران ڪيس ملڪ بدر ڪري ڇڏيو. ٻئي طرف ان اميد تي شاهه شجاع تي جيڪي مهربانيون ۽ نوازشون ڪيون ويون آهن، تي سگهي ٿو ته اسان مان به ڪنهن جو ڀاڳ ڀيڙو ڏي ۽ دال مان سيرو ٿي پوي.

انهيءَ ڏپ ۽ لالچ ۾ هرڪو پنهنجي ليکي ۽ پنهنجي منهن اڏ هيسجي ته اڏ همٿائجي، ان فيصلي تي اچي پهتو ته ڪيئن به ٿئي انگريز سرڪار جو پاسو نه ڇڏجي، ڇو ته وري به سيڪو شينهن جي ڪلهي تي ته هوندو.

انهيءَ سوچ سان سيئي انگريزن جي پوئواري ۽ شاهه شجاع جي پوءِ لڳيءَ ۾ پڪا فرمانبردار ۽ وفادار ٿي ويا. هاڻ هنن کي دلجاءِ ٿي ته ٻيڙي سير تي چڙهي يا ڪنڌيءَ لڳي، مڙني وجي هن پار نڪرندا سين.

سرڪار بهادر شاهه شجاع کي ڪابل جو بادشاهه بڻائي، ميڪناٽن کي پنهنجي نمائندي جي حيثيت ۾ اتي وزير مقرر ڪيو ۽ سڄو انتظام سندس حڪم هيٺ ڏنو ويو.

شاهه شجاع به هٿ وٺي سڀ معاملا ميڪناٽن جي مرضيءَ تي ڇڏي، پاڻ پوريءَ

طرح بي فڪر ٿي آسائش ڪرڻ لڳو ۽ ذاتي مراعتن مان ڀرپور عيش عشرتون ڪندو رهيو. ڪيس اهڙي ڪابہ ڳڻ يا ڳڻتي ڪانہ هئي تہ ايندڙ وقت ۾ ساڻس ڪا ويڌن بہ ٿيڻ واري آهي.

انگريز فوجي (اوريان پريان مڙئي) جيڪي خراسان/افغانستان جي جنگي مهم سر ڪرڻ پيري هاجيڪار ڪشالن ۽ موتمار مصيبتن برداشت ڪرڻ ڪان پوءِ پچاڙيءَ اچي شاهہ شجاع جي پاڇي ۽ پناري ۾ فرصت جا ڏينهن گهاري رهيا هئا، تن جي چڻ قسمت بدلجي ويئي ۽ ڪنهن چڱائي ڪرڻ بدران اچي جو بڇڙائين ۾ پيا تہ ڌڻيءَ جي پناهہ!

روزانو ڪاڌي ۾ هنن کي ڪيترن قسمن جا طعام: گوشت، پلاءُ، حلوا، ڪيرٿيون، ڪباب وغيره تہ مختلف ميوا: انگور صاحبي، خليلي، خايہ غلامان(١) ۽ ڪشمش (جيڪي سڀ چاليهن قسمن جا ٿين ٿا) خونچن ۽ ٽوڪرن جي صورت ۾ ملڻ لڳا، جيئن اهي سواڌي ڪاڌا ڪاڌائون، تيئن اچي بدن ۾ ماچ وڌائون، اهڙا تلها متارا ٿي پيا جو ڪاپيٽي نہ هئي.

هوڏانهن سندن اها حالت هئي جو هندستان ۾ ڳاڙهن مرچن، اٽيين ڍڳڙين ۽ دال سندن هڏا سڪائي ڇڏيا هئا. هاڻ جو ياڳ ورين تہ مٿن چربي (وهہ) چڙهي آئي.

هنن جي عيا شيءَ تي انگريزن يا شاهہ شجاع کي ڪو اعتراض ڪونہ هو، ڇو تہ هيءُ سندن چڻ ڪاتائو پٽ هئا، تنهنڪري سڀڪجهہ روا ۽ گوارا هو. رعيت مان ڪنهن کي ڪا طاقت نہ هئي جو ڪجهہ ڪڇي سگهي.

فوج سان گڏ عملدار بہ عيا شيءَ تي لهي پيا. ڪنهن چواڻي: ڪابل جي ڪا زال بنا ڪنهن سينڌيءَ جي نہ هوندي آهي ۽ پشاور جو اٽو جوار (جوئر) جي ان ڪان سواءِ نہ هوندو آهي. انهيءَ مطابق سيني سرڪاري ڪارندن اچي منهن ڪارائي ۾ هٿ وڌا، سو نفس پروري ۽ عيش پرستي ۾ رات ڏينهن هڪ ڪري ڏنائون، جنهن ۾ ڪين ڪابہ ڦڪائي نہ پئي ٿي. نہ وري ڪنهن انتقام جو ڪو الڪو ٿي رکيائون. اٿين ڏوهہ ثواب جي انجام ڪان غافل هئا.

اهڙي نموني هوريان ڏاڍيان وقت گذرندو ويو. آخرڪار اها مهل اچي ويئي جو ١٢٥٩هہ-١٨٤٣ع(٢) انهن بدترين واقعن جي نتيجي ۾ شاهہ شجاع جي بادشاهي

(١) خايہ غلامان: اهو بہ انگور جو هڪ خاص قسم آهي، جيڪو شوق سان ڪاڌو ٿي ويو.

(٢) صحيح ١٢٥٨هہ (١٨٤١ع) آهي. -حبيبي

برقرار رهڻ بدران ڏانوان ڏول ٿيڻ لڳي ۽ اهڙو زوال شروع ٿيو، جنهن جو امڪان ڪونه هو!

انگلنڊ مان ميڪناٽن صاحب کي مهاراڻي جو فرمان پهتو ته: ڪابل ۾ اوهان جي ۽ شاهه شجاع جي پهچڻ ۽ انتظام سنڀالڻ کان پوءِ اوهان اتي جنهن جهد جاکوڙ سان پنهنجا ڪارناما سرانجام ڏنا آهن، تن کان ملڪه معظمه پوريءَ طرح آگاهه ٿي چڪي آهي. اوهان جون تدبيرون ۽ تجويزون بيشڪ ڏاهپ ۽ سياڻپ پريون هيون، جيڪي اوهان ڪتب آنديون.

انهن خدمتن جي عيوض هندستان جي حڪمراني اوهان جي ماتحتيءَ ۾ ڏجي ٿي. اوهان کي کپي ته هن فرمان پهچڻ سان ڪابل مان روانا ٿي اچي پنهنجي نئين عهدي تي فائز ٿيو، جو مهاراڻي اوهان جي عاليشان ڪارڪردگي کان خوش ٿي، پنهنجي رضا سان اوهان کي اها نعمت عطا ڪئي آهي.

ميڪناٽن صاحب فرمان ملڻ سان ڏاڍو سرهو ۽ سرخرو ٿيو، ايتري قدر جو خوشيءَ مان ڪپڙن ۾ ئي نٿي ماپيو. چئي: دنيا کي کپي ته اڄ مون کي مبارڪون ڏئي. ڏٺي جا لک ٿورا، جو منهنجا ڀاڳ سڀاڳا ٿيا آهن. انهيءَ خوشيءَ ۾ شادمانا شروع ٿي ويا ۽ هر هنڌ نغارا وڄڻ لڳا. چوڌاري ڏاڍا ڇهڇٽا ٿي ويا- پر ٻئي پاسي عالم اسرار مان ڇڻ موت جي مارن جا ڪوڪرا هئا.

بهرحال ان خوشيءَ جي موقعي تي دستور موجب هر ڪنهن اچي صاحب بهادر (ميڪناٽن) کي دل کولي مبارڪون پيش ڪيون، ته توکي هيءَ شاهي مسند مبارڪ هجي! هيڏانهن هيءَ هلچل لڳي پئي هئي ته هوڏانهن شاهه شجاع اوندي منجي ڪيو وينو هو. ڪيس ميڪناٽن صاحب جي اچانڪ روانگيءَ نه آڻڻي، جنهنڪري جهوريءَ ۾ پئجي ويو. ان تان برنس صاحب، جيڪو انگريزي عملدارن مان دانشمند ۽ هوشيار هو، پاڻ ميڪناٽن صاحب جي حضور ۾ ويو. جنهن کي هن مهاراڻيءَ جو فرمان ڏيکاري پنهنجي روانگيءَ جي پڪ ڏياري. پڇاڙيءَ چيائينس ته: آءٌ توکي پنهنجي جاءِ تي مقرر ڪريان ٿو. ٻن ڏينهن کان پوءِ بمبئي ڏانهن پنهنجي روانگي آهي. ٿوري دير کان پوءِ چوڻ لڳو، ليڪن هڪ خطرو يا سونسو مون کي سجهي پيو. سو هيءَ ته جيتوڻيڪ هن وقت ڪابل جا سڀئي سردار رعيت سميت شاهه شجاع جي بادشاهي ۾ خوش ۽ بلڪل رضامند آهن، تڏهن به ڪي امير ڏسان پيو ته فتني جي ڪڍ پيا پاڻ پتوڙين! سياڻي ٿي سگهي ٿو ته منهنجي وڃڻ پڄاڻان ڪو رڳڙو پيدا ٿي پوي ۽ شاهه شجاع مورڳو بادشاهي وڃائي ويهي. ان ڪري مناسب آهي ته اوهان شاهه شجاع وٽ لنگهي

وڃو ۽ اڪيلائي ۾ جڏهن ٻيو ڪو وس نہ هجي، ڪيس ادب سان عرض ڪيو تہ: جيڪڏهن اوهان جو حڪم ٿئي تہ اهڙن مشڪوڪ ماڻهن کي گرفتار ڪري مون (ميڪناٽن) سان هندستان روانو ڪيو وڃي. خاص ڪري عبدالله خان اڇڪزئي، امين الله خان لوگري ۽ شمس الدين خان، امير دوست محمد خان جي پارٽي کي، جيڪي هميشہ شاهہ شجاع جي بادشاهت پنيان ڪانہ ڪا سازش ڪندا اچن ٿا، انهن جي هتان نري وڃڻ ڪري بنهہ ٺاپر اچي ويندي جو اهيئي اصل فتني جي جڙ آهن.

انهيءَ صلاح موجب برنس صاحب شاهہ شجاع وٽ ويو ۽ ڪيس ميڪناٽن صاحب جي سڄي سرگذشت کان واقف ڪيائين، پر شاهہ شجاع سڄي مذڪور ٻڌڻ کان پوءِ پهريان برنس صاحب کي دستور مطابق خلعت ڏڪائي ۽ پوءِ چيائينس تہ ان ڳالهہ جو جواب صلاح مصلحت کان پوءِ ڏنو ويندو. برنس صاحب واپس اها روداد ميڪناٽن صاحب سان بيان ڪئي، جيڪو تفصيلي جواب جي انتظار ۾ هو!

*

(٦٩)

انگريزن جي فوج سان عبدالله خان اچڪزئيءَ جي جنگ، جنهن ۾ سندس سوٽ جو مارجي وڃڻ:

برنس صاحب جڏهن شاهه شجاع وٽان واپس ٿيو ته هن ڪابل جي سڀني سردارن کي پاڻ وٽ گهرايو ۽ کين ٻڌايائين ته ميڪناٽن صاحب اوهان کي گرفتار ڪرائي پاڻ سان گڏ هندستان وٺي وڃڻ ٿو چاهي، جنهن لاءِ مون کان اجازت وٺڻ جي اوسيئڙي ۾ آهي، ليڪن اجا مون ڪيس ڪو جواب نه ڏنو آهي. سردارن اهي گفتا ٻڌي خار مان ڏند ڪرٽيندي وراڻيو:

"هيءَ سڄي مصيبت تنهنجي ئي ته آندل آهي! اسين انگريزن کي ڪونه ٿا سڃاڻون ۽ اهو به نٿا ڄاڻون ته اهي ڪهڙي باغ جي موري آهن، اوهان خير سان ورهين جا ورهيه ڪابل جي بادشاهي جي شوق ۾ دربدر ٿيندا رهيا، پويان امير دوست محمد خان خراسان جي ولايت افغانستان جو والي هو، جنهن ترار جي زور تي ايڏي رسائي حاصل ڪئي هئي. اوهان جو ڪنهن تي اعتبار ڪونه هو، پر اسان سردارن ڪاغذ جي ٽڪري تي صحيحون ڪري امير دوست محمد خان کان منهن موڙ ڪئي، جنهن کان پوءِ اوهان پاڻ، انگريزي عملدارن ۽ فوج کي ڪابل ۾ آڻي ڪيڊيو. هاڻ اسان انهيءَ ڪئي جي سزا پيا پوڳيون، جو هر روز انگريزن جي فريب ڪاريءَ جا گل ٽڙندا ڏسي رهيا آهيون. جيڪڏهن اها حالت رهي ته اهو ڏينهن پري ناهي جڏهن ڪابل جون عورتون پولڙا ڇٽينديون! اسان ڏسون پيا ته جڏهن ڪڏهن خواري ۽ خجالت آڏو ايندي پئي وڃي ته پوءِ اهڙي حياتيءَ مان ڇا حاصل، سواءِ ان جي ته اسان جا منهن هيڊا ٿيندا رهن ۽ اسان ڦڪائيءَ کان ڪنڌ مٿي ڪئي نه سگهون!"

شاهه شجاع، سردارن جا اهي اندر گهائيندڙ لفظ ٻڌي، ٿڌو شوڪارو ڀريو ۽ پوءِ انهن کي چيائين: اوهان کي منهنجي ڦٽيل دل جي ڪا خبر ناهي، ڇا اوهان سمجهو ٿا ته اسان انگريزن جي اها تابعداري، جيڪا جڳ جهان ڏسي رهيو آهي، دل جي خوشيءَ سان پيا ڪريون؟ هيءَ جو رات ڏينهن سندن حڪم جي پيروي ۾ پيا هلون، تنهن جو لاچار صرف اهو آهي ته اسان کي سڙندي پچندي به انهن سان رهائڻو پوندو!

هاڻ انهيءَ ٿوري ٿولڻ مان کهڙو فائدو جڏهن اهو پيالو پڪو ۽ اهو ساقي نه رهيو! اهو دڪان ڪجي ويو ۽ دفتر داڙي سڀ ڊورن جو ڪاچ وڃي ٿيو ۽ جيڪو ڏنو اهو اڻ ڏنو ٿي ويو! جيڪي مانجهي مرد هئا ، اهي خراسان افغانستان مان موڪلائي ڪري ويا ، هاڻ اهڙو ڪوبه غيرتمند ڏسڻ ۾ ڪونه پيو اچي. نه وري ڪو ايماندار ئي باقي آهي- توهان ته انهن چنو ٿا ، پر حقيقت اها آهي ته خود انگريز سرڪار ان ڳالهه ۾ راضي ناهي ته اهل اسلام جي مٿان نصرانين جي حڪومت هجي.

چوندا آهن ته بيبيءَ جو گهر ۾ ويهڻ ستر ڪان نه پر چادر نه هئڻ ڪري آهي! ڇا ڪجي، ڳالهه ڏاڍي ڏک ڀري ٿي لڳي! پر ياد رکو ته اسان جي ترار اسلام جي ترار آهي، جنهن ڪي همت ۽ غيرت هجي سو اڳتي وڌي اچي ميدان ملهائي! ان لاءِ آءُ پاڻ پنهنجي خزاني مان غازين جو سڄو خرچ پڪو پورو ڪندس. ليڪن شرط هيءُ آهي ته اهو سڀ ڪجهه راز ۾ رکيو وڃي. متان مون ڪي آئيءَ ۾ اڇٽو پوي.

سردارن جڏهن اهي ڳالهيون ٻڌيون، جيڪي شاهه شجاع ايماني غيرت وچان انهن سان ڪيون ته سندن غيرت جوش ۾ اچي ويئي ۽ پنهنجن اسلامي جذبن جو اظهار ڪندا ، گهرن ڏانهن راهي ٿيا. ٻئي ڏينهن سڄ اڀريو مس ته خراسان/افغانستان جا هڙئي سردار: عبدالله خان اچڪزئي ، نائب ملا مومن خان غلزائي ، امين الله خان لوگري ، شمس الدين خان بارڪزئي ، گل محمد خان ، عبدالعزيز خان ، محمد شاهه خان ، سليمان خيلي ، اسڪندر خان باميزئي ، عبدالسلام خان فوفلزئي وغيره گڏجي پاڻ ۾ صلاح مصلحت ڪري قرآن پاڪ تي قسم ساک کڻي هڪ ٿي ، انگريزي فوجن جي قتلام سان گڏ ميڪناٽن جي قتل لاءِ نعرا هڻندا نڪري نروار ٿيا .

ان ڪان اڳ سيني اها صلاح ڪئي ته اسان کي ڪا ارڏائي يا اڳرائي ڪرڻي ناهي. اول اهو ڏسون ته خود اهي ڪهڙي روش ٿا اختيار ڪن ، تنهن ڪان پوءِ پنهنجي الاتوهار ٿيندي. هيءُ اڃا انهيءَ ويچار ۾ هئا ته انهيءَ رات عبدالله خان اچڪزئي جو ڪو ماڻهو اليگزينڊر برنس جي پاسي وڃي ڪنهن جو پيڇو ڪرڻ لڳو ، جنهن کي هڪدم موٽائي آندو ويو. جڏهن ڪانئس پڇا ٿي ، ٻڌايائين ته اسان جي ڪهول مان هڪ عورت صاحب جي سراءِ ۾ نوڪرياڻي آهي ، تنهن لاءِ ائين ڪيو ويو. عبدالله خان اها ڳالهه ٻڌي تپي ڳاڙهو ٿي ويو ۽ هڪ معتبر ماڻهو برنس ڏانهن موڪليائين ته اها ٻانهي واپس ڪئي وڃي.

برنس صاحب ، ٻانهي ته واپس ڪانه ڪئي ، هٿئون انهي معتبر ڪي هن دڙڪا داٻ ڏئي بي عزتو ڪري ڪڍيو. انهيءَ جڻ ڪان هو چپ ڏندن ۾ چپيندو ، واپس آيو ۽

جيڪي ساٿس ٿي چڪو هو، سو عبدالله خان جي اڳيان بيان ڪيائين.

عبدالله خان کي جڻ موقعو ملي ويو. سيني سردارن کي پاڻ وٽ گهرائي ڪين ٻڌايائين اجهو هيءَ صورتحال درپيش اچي چڪي آهي، هاڻ اسان جي حجت پوري ٿي، ڇو ته اڳرائي انگريزن ڪان ٿي آهي: جن هر ڪنهن کي آزار پئي ڏنا آهن.

هن وقت جيڪڏهن انهيءَ ڳالهيءَ جو تدارڪ نه ٿيو، جو چوندا آهن ته ڳالهين سان ڪار منهنپ ڪرڻ، غسل ڪرائڻ سان پاڪ نٿي ٿئي! پوءِ ته انگريز ٻي ڏينهن ٿي اسان جي پويان پنجي ويندا ۽ ٿوري ئي عرصي اندر سيني سردارن کي گرفتار ڪري قيد ۾ هٿي ڇڏيندا . اسان علي جي توڪل تي علم محمدي کڻي سوپ ڪرڻ ٿا چاهيو. جيڪڏهن خدا جي عنايت ۽ احمدي اعانت سان دين جي دشمنن تي فتحياب ٿيا سين ته واهه، نه ته به شهيد ٿي ته مرنداسين!

قرآن ۾ به ائين فرمايل آهي ته خدا جي راهه ۾ جهاد ڪرڻ پنهنجي نفس ۽ مال سان وڏي خير جو ڪم آهي. پٺي پاسي هن بي عزتي ۽ بي ننگي کان، جنهن انسانن جي حياتي حرام ڪري ڇڏي آهي، ائين ڪرڻ بهتر ٿيندو. انهيءَ جوش جذبي سان عبدالله خان جڏهن سردارن کي ڳالهيءَ واري واقعي سوڏي سچي حقيقت پيش ڪئي ته ان وقت نائب ملا مؤمن خان غلزئي ۽ امين الله خان لوگري، جيڪي ننڍپڻ کان سندس گهاٽا دوست هئا ، جهاد لاءِ تيار ٿي ويا .(١)

ٻئي ڏينهن سج اڀرڻ کان اڳ ٻئي ڄڻا ملي ٿورو لشڪر پاڻ سان وٺي برنس صاحب جي جڳهه ڏانهن وڌيا ۽ اتي وڃي سخت گهيري ڪرڻ کان پوءِ جنگ جي شروعات ڪري ڏنائون.

پهرين هڻ مار ۾ برنس صاحب جي جڳهه تي جيڪو سپاهه موجود هو، تنهن کي بهادريءَ سان اتيئي پورو ڪري، پوءِ اڳتي وڌڻ لڳا . انهيءَ دوران سردار عبدالله خان جو سوٽ شهيد ٿي چڪو هو.

ڪابل جي شهر ۾ جڏهن عام خاص ماڻهن تائين اها خبر پهتي ته چوڌاري هوڪرا لڳي ويا. ڪابل جا رهاڪو، هونءَ به هاها هوهڙ ۾ اڳرا هوندا آهن، سو جڏهن غازين جي سوڀ ڏٺائون ته خدا جا شڪرانا ڪرڻ لڳا ، ان لاءِ اڌ رات جو آهون دانهون ڪندا ٿي رهيا ته من ڪو واءُ وري! شهر ۾ جيڪي به ننڍا وڏا گهرن، گهٽين ۽ بازارين ۾

(١) جهاد لاءِ هنن جي اها تياري ١٧ رمضان ١٢٥٨هه مطابق ٢ نومبر ١٨٤١ع ۾ شروع ٿي هئي، موهن لال لکي ٿو ته: صبح جو سوير هڪ ڳالهي منهنجي ڪمري ۾ آئي ۽ دانهون ڪرڻ لڳي ته اوهان ڏاڍا ارڏا آهيو، سارو شهر ڇيپاڻجي رهيو آهي. (حيات امير ٢-١، ٤.)

موجود هئا، سندرا ٻڏي ڇڻن يارن جي نالي جو نعرو هڻندا، برنس جي جڳهه ڏانهن وريا، جتي ماڪڙ وارو ميڙو لائي ڏنائون.

برنس صاحب ان گهڙيءَ حويليءَ ۾ پنهنجي محبوبه سان حمام جي حوض اندر مهر محبت ۾ مشغول رهي، پورو عيش ڪري پاڻ کي پاڪ صاف پئي ڪيو، ويرم ني نه گذري ته غازي اچي متانئس ڪڙڪيا. ٻانهيءَ سان، جنهن تي جهيڙو هليو هو، گڏ به ميم صاحبون، جيڪي صاحب بهادر جون خاص دل گهريون هيون، تن کي ۽ خود صاحب کي حمام کان گهلي ٻاهر ڪڍي موت جي منهن ۾ وڌائون. اتي جيڪو مال اسباب موجود هو، لٽي ڦري ٻينگ ڪري ڪمپني جي ڪڙڪيدار ڪلدارن سان جهوليون ڀري وري بخشي جانسن ڏانهن وريا، جيڪو گدام ۽ خزاني جو نگهبان هو. اتي به ساڳي وٺ پڪڙ ۽ ٽڪا ٽُڪي سان سموري مڏي موڙي تاراج ڪري ڇڏيائون. شهر ۾ جيڪو به انگريز ڪين هٿ پئي لڳو، تنهن جي هاج لاهي تراريون رت سان رنگيندا ٿي ويا.

انگريز اچي ٻاجڙ ۾ پيا ۽ شهر ڇڏي وڃي ڇانوڻيءَ ۾ پناهه وٺي جان جي امان جون دعائون گهرڻ لڳا. ڪير جو تتل ڪوري ۾ پاڻ کي اڇلائي!

ميڪناٽن صاحب کي پتو پيو ته هوش حواس وڃائي خوف هراس ۾ ڪنبڻي وٺي ويس. هوڏانهن سڄي شهر ۾ جنگ جي باهه ڀڙڪندي ٿي وئي- غازين جا هزارين دستا هڪ ٻئي پويان عبدالله خان وٽ اچڻ لڳا.

صاحب بهادر (ميڪناٽن) فوج کي مقابلي جي تياري لاءِ حڪم ڏنو ۽ چٺي شاهه شجاع ڏانهن اُماڻيائين، جنهن ۾ هن فساد جي روداد ۽ برنس صاحب جي موت جو بيان هو- هنن لفظن ۾ ته:

"هيءَ جنگ اجا ڪنهن انتها تائين نه پهتي آهي، تڏهن به ٿلهي ليکي رعيت جي بربادي سان گڏ ڪابل جي ويراني جو باعث ٿيندي پئي وڃي ۽ سرڪش روز بروز ٽولن جا ٽولا گڏ ڪري پيا اچن، جيڪي اجهو ٿا اوهان تي ڪڙڪن، چڱو ائين ٿيندو ته اوهان هن وقت سيني کي گرفتار ڪري جيل اندر وجهي ڇڏيو."

شاهه شجاع چٺي پڙهي ۽ سردارن جي گرفتاريءَ لاءِ پنهنجن ماڻهن کي چوڪس ڪيائين. ان لاءِ شهزادي فتح جنگ کي حڪم ڪيو ويو ته تون وڃي فسادين سان منهن ڏي. جيڪڏهن جنگ کان باز اچن ته واهه، نه ته هو گوءِ هو ميدان.... سيني کي گرفتار ڪري اسان جي حضور ۾ آندو وڃي.

شهزادو فتح جنگ، چار سئو سوار ۽ ٻه پلٽڻيون ۽ چار توبون ساڻ ڪري عبدالله

خان اچڪزئي ۽ امين الله خان لوگري وٽ ويو. ڪين عاقبت انديشيءَ جي آڌار تي ڪيئي وعظ ۽ نصيحتون ڪيائين، پر مٿن خير ڪي اثر ٿيو.

جيتوڻيڪ ظاهري طرح شاهه شجاع انگريزن جي راضپي لاءِ ائين ڪري رهيو هو، پر اندران اندر مجاهدن سان مليل هو. انهن جي نهڪار ڪان پوءِ شهزادي ۽ سندن وچ ۾ وٽ وڻان شروع ٿي. غازين سڄو زور لائي شهزادي کي شڪست ڏني.

انهيءَ جنگ ۾ محمد شريف خان ضبط بيگي قتل ٿي ويو. شهزادو پاڻ به گهوڙي تي چڙهي وٺي ڀڳو ۽ بالاحصار جي قلعي ۾ وڃي در بند ڪرائي ويٺو (١). شاهه شجاع کي خبر پئي ته پاهران ڏمريو ۽ انهيءَ جهيڙي جي آگ اجهائڻ لاءِ ٿورو گهڻو تاءُ ڏيکاري، ڪيئي تدبيرون ڪيائين. پر ڪامياب ٿي نه سگهيو. پڇاڙيءَ ۾ ميڪناٽن صاحب کي چٺي لکي موڪليائين ته ڪابل جي سردارن سنئون سڌو ڏڏڙ ۾ پير هٽي نافرماني واري آهي، هاڻ اسان ۽ توهان جي ڪابه ڳالهه مڃڻ لاءِ تيار نه آهن. هي جهيڙو خود سرڪار ڪان به نبيريو نه ٿيندو. هنن کي ڪهڙي به حيلي فساد ڪان روڪڻ کپي، جا ڳالهه سرڪار جي اختيار ۾ آهي.

*

(١) شهزادو فتح جنگ، شاهه شجاع جو وڏو پٽ. وڌيڪ لاءِ ڏسو، ڪتاب ۾ موجود ابدالي حڪمرانن جو شجرو. مترجم.

(٧٠)

غازين طرفان قلعي تي وجي ميڪناٽن صاحب جي فوجن سان جنگ ڪرڻ:

شاهہ شجاع جي چئي، ميڪناٽن صاحب کي ملي تہ انهيءَ محل فوج کي تيار ٿيڻ جو حڪم ڏنائين تہ سيئي پوريءَ طرح هٿيار سنڀالي توبن کي قلعي جي برجن تي رکي شروعات ڪن. ٻاهر جيڪي فوجون هجن، تن کي بہ اندر آڻي قلعي جا در بند ڪري ڇڏجن، جيئن غازين جي قلعي تي چڙهائي ٿيڻ لڳي، تيئن توبون ڇوڙيون وڃن. ڪنهن بہ افغان کي قلعي جي ويجهو اچڻ نہ ڏنو وڃي.

عبدالله خان ۽ امين الله خان (غازين) جيئن ڏنو تہ ميڪناٽن صاحب پاڻ قلعي اندر وڃي چڪو آهي ۽ توبون بہ قلعي جي برجن تي تيار آهن تہ هنن بہ قلعي ڏانهن قدم وڌايو. جنگ جي للڪار جو پڙاڏو پوندي، چئني طرفن کان پنهنجا بهادر نچندا ڪڏندا نغارا ۽ طبل وڄائيندا، هنن غازين وٽ ايندا ويا. جڏهن سيئي اچي هيڪاندا ٿيا تہ مجاهد قلعي جي پرواري جبل تي چڙهيا ۽ ان جي چوٽيءَ مٿان محمدي علم اُڀو ڪيائون. سمورن غازين جي فوج ان جهنڊي جي هيٺان آئي تہ هڪ ٽي ڏڪ سان توبن جا ڌڌڪا لڳي ويا، جن جو منهن سڌو قلعي ڏانهن هو.

انگريزن غازين جي يلغار ڏسي پاڻ بہ پنهنجي فوج کي حڪم ڏنو- بس اشاري جي دير هئي. جنرل سيل فوجون اڳيان ڪري قلعي مان نڪتو ۽ جنگ جي ميدان ۾ اچي صفون درست ڪري جنگ جو حڪم ڏنائين. تراريون مياڻن مان نڪرنديون علم وانگي اڀيون ٿينديون ويون ۽ افغان غازين طرف جبل ڏانهن پيش قدمي ڪيائون. جڏهن انگريزن جون فوجون غازين جي نزديڪ آيون تہ هو گهوڙن تي لانگ ورائي فاتحہ پڙهي اڳهاڙين ترارين سان چئن يارن جا نعرا هڻندا، جبل تان هيٺ لٿا ۽ دونهين وانگي جنگ جي باهہ ۾ پڙڪي اٿيا. دير ئي نہ لڳي تہ انگريزن جي فوج جا هزارين بازو غازين جي ترارين ۾ ڪٽجي سٽجي مرندا ۽ ڪرندا ويا.

غازين جنگ ۾ جيڪا سورهيائي ڏيکاري تنهن جي ساراهہ لکڻ مشڪل ٿيندي. ٻئي پاسي انگريزن جي فوج بہ وڏي بهادريءَ سان ڇاتي تاڻي مهاڏو ڏيندي

رهي ۽ هن بہ ڪيترا غازي ترارين جو بڪ بٺائي ڇڏيا؛ مطلب تہ ٻنهي پر گهڻ ڪانہ هئي.

آخرڪار غازين پوئتي موٽ کاڌي ۽ ڪوهستان جو پاسو وٺي ورتائون. انگريز انهيءَ سوڀ ڪان پوءِ شادمانا ڪندا، قلعي پر اچي رسيا. ٻئي ڏينهن جنگ جي تياري ٿيڻ لڳي تہ عبدالله خان اچڪزئي ۽ امين الله خان لوگري سرڪاري گدام لٽڻ جي صلاح ڪئي ۽ لشڪر کي اوڏانهن هلڻ جو حڪم ڏنائون. هيءُ پهتا تہ گدام جي چوڪيدارن جي ساٿن چڪري لڳي، بندوقن جي ڌڌڪن حشر برپا ڪري ڇڏيو. غازين بہ سينو ساهي هيڪاندو حملو ڪري ڏنو. گهڙي نہ گذري تہ انگريزن جي ڏر ڀڙڪي پئي ۽ گدام پر جيڪو اناج وغيره هو، سو غازين ڪٺي خوشيون ملهايون.

سردارن ان ڪان پوءِ (فتحمند ٿي) هڪ ٻئي قلعي ڏانهن رخ رکيو، جيڪو شاهي قلعي لڳ هو. اتي گدام جو سامان ٿانيڪو ڪري هڪيا تڪيا انگريزن جي قلعي ڏانهن بندوقن هٽڻ پر لڳي ويا. انگريزن هنن جي ايڏي جرئت ڏٺي تہ پاڻ کي بنهہ خطري اندر محسوس ڪيائون. جنرل سيل جيڪو وڏو داناءُ ۽ بهادر هو، ميڪناٽن صاحب وٽ وڃي کيس عرض ڪيائين تہ جيڪڏهن حڪم ٿئي تہ هنن سان جنگ جوٽي اهو قلعو بہ هٿ ڪيو وڃي. هن ها ڪئي ۽ هيءُ اوڏانهن وڌيو.

جنرل سيل قلعي تائين وڃي سردارن ڏانهن پيغام موڪليو تہ اوهان قلعو خالي ڪري وڃو، نہ تہ اسان جنگ جي زور تي اهو فتح ڪنداسين. سردارن قلعي کي خالي ڪرڻ ناگوار سمجهي، اڳي ڪان وڌيڪ پير مضبوط ڪري ڪين هڪل ڪئي. انگريزن چٺني پاسن ڪان قلعي کي گهيري پر آندو ۽ توبن جي گولن سان قلعي جي برجن کي تف ڪري ڇڏيائون. قلعي تي جڻ گولن جو مينهن وسڻ لڳو. سردارن مصلحت جي خيال ڪان پاڻ بچائڻ فرض سمجهي، همت ۽ جوانمرديءَ سان قلعي مان ڪسڪي ٻاهر آيا ۽ جبل ڏانهن وڃي نڪتا. انگريزن جي فوج قلعي پر داخل ٿي ويئي. هر ڪو جنرل سيل جي ڏاهپ ڏسي خوش ٿيو. کيس سرڪار پاران خلعت ڊڪائي ويئي. انهيءَ فتح ڪان پوءِ سرهائي مان سندن چهرا ٻهڪي رهيا هئا.

ان ڪان پوءِ پندرهن ڏينهن تائين انگريزي عملدار ۽ سندن فوج جا ماٺهو ڪابل پر آرام ڪري ٽڪ پڇڻ لڳا. هاڻ ڪنهن کي بہ غازين جو ڪو خوف خطرو ڪونہ هو.

*

(٧١)

عبدالله خان ۽ امين الله خان پاران پندرهن ڏينهن گذرڻ کان پوءِ ڏهن هزارن غازين سان قلعي جي پر ۾ اچي مقابلو ڪرڻ ۽ عبدالله خان جو شهيد ٿيڻ:

انهيءَ جنگ کي پندرهن ڏينهن ٿيا ته ان کان پوءِ عبدالله خان ۽ امين الله خان ڏهه هزار جري سوارن جو جٿو وٺي، ميڪناٽن واري قلعي وٽ آيو ۽ هيٺاهينءَ ۾ مورچا تيار ڪرايائين. ٿورو ترسي وري هڪدم بندوقن سان قلعي تي وار ڪيا ويا.

جنرل سيل اها روداد ڏسي، ميڪناٽن کان اجازت ورتي ۽ رسالي جي سوارن سان قلعي کان ٻاهر آيو. پريان غازين کي بيٺل ڏٺائين! انهن جي انگريز فوج تي جو نظر پئي ته تراريون هٿن ۾ ڪري چئن پارن جا نعرا هڻندا اچي مٿانس ٽٽا ۽ وار تي وار ڪندا ڪيس جهنم داخل ڪرڻ لڳا.

انگريز فوج جي سوارن جڏهن غازين جو غلبو ٿيندي ڏٺو ته حياتيءَ تان هٿ ڌوئي، ڪين هر حالت ۾ غازين تي حملو ڪرڻو پيو. چڱي جهٽ اها ڏي وٺ هلندي رهي. انگريزي فوجن کي غازين جو توبون هٿ لڳيون ۽ ڪئين هٽڻ لڳا.

هن جنگ ۾ انگريزن جي تلنگانه فوج جو گهڻو حصو غازين هٿان ضايع ٿي ويو. باقي جيڪي انگريزي فوج جي رسالي مان هندستاني فوجي هئا، تن دل ٻڌي ۽ جوانمرديءَ سان جنگ ڪٽي ورتائون. جنرل سيل جي انهيءَ سورهيائي انگريزن جي فوج ۾ چڻ ساه وجهي ڇڏيو. هر ڪنهن کي حيثيت مطابق انعام ڏئي خوش ڪيو ويو. ان کان پوءِ ڪي ڏينهن جنگ بند رهي.

ڪجهه عرصو گذرڻ تي انگريزن کي پاپور پئي ته غازين جو لشڪر ماهه رو (ڪابل جي لڳ هڪ وسندي) وٽ اچي لٿو آهي. اها وسندي هڪ ڪوهه پرتي جبل جي مٿاهينءَ تي هئي. ميڪناٽن صاحب اها خبر ٻڌي ڏڪي ويو ۽ جنرل سيل کي چيائين: هن وقت غازين جتي اچي دابو ڪيو آهي، اتيني انهن کي جنگ ۾ شڪست ڏيڻ ڏکيو ڪم ٿيندو، تنهنڪري هوشياريءَ سان قدم کڻڻ گهرجي.

ساڳي وقت سوچي، پنج پلٽڻيون تلنگانه جون ۽ ڪيترا هندستاني سوار رسالي

مان، جيڪو نئون تيار ٿيل هو، جنرل سيل جي حوالي ڪيائين. ان ڏينهن عبدالله خان ڪنهن ريت ڪابل شهر ۾ اچي چڪو هو. جنرل سيل جڏهن سموريءَ فوج سوڌو چوڪس ٿي اچي ماهروءَ واري وسنديءَ وٽ پهتو ته غازين، جيڪي اڳواٽ ئي تيار هئا، جنگ جو طوفان ڪڙو ڪيو. هڪدم توبون ڇوڙيون ويون، جن جو پري تائين پڙاڏو پکڙندو ويو. عبدالله خان جي ڪن تي جو اهو پرلاءُ پيو ته دل ۾ چيائين: اڄ ته ڪا وڏي جنگ لڳل ٿي ڏسجي. جلدئي شمس الدين خان ڏانهن ويو، جو ڏاڍو آزمودگار هو ۽ زماني جون ڪيئي سرديون گرميون ڏٺيون هئائين، ان سان صلاح ڪندو رهيو.

هوڏانهن غازين بي جگريءَ سان جنگ ۾ بهرو ورتو شروع ڪيو ۽ وڏي دليريءَ سان انگريزي فوج کي تونا چيرائيندا رهيا. اها قتل ۽ موت جي روح رلائيندڙ راند ٻن پهرن تائين جاري رهي، جنهن ۾ هزارين غازي شهيد ٿي پنهنجي خدا وٽ پهتا ۽ دنيا و مافيها جي غم کان آزاد ٿي ويا. ڪيترا ڦٽجي پيا ته ڪيترا وري اڌ مئا ٿي لتاڙ ۾ اچي پويان پساهه پورا ڪري ويا.

انگريزن جي فوج، جنهن بيدرديءَ ۽ بيباڪيءَ سان بهادريءَ جا ڪم ۽ ڪارناما ڪري ڏيکاريا، تن اهڙيءَ ريت جنگ جي ميدان کي لاشن سان پري رت جون نديون وهائي ڇڏيون.

غازين نيٺ دل هاري ميدان ڇڏيو ۽ عبدالله خان ڏانهن ڪابل ۾ نياپو موڪليائون ته انگريزن جي فوج ساري ڪري چڪي آهي، هاڻ اوهان جو اچڻ ضروري ٿيندو ته جيئن وڏيڪ ڪجهه ڪيو وڃي. عبدالله خان نياپو ملندي اٿيو ۽ شمس الدين خان کي پاڻ سان ڪنيائين. ٻئي گهوڙن تي سوار ٿي جنگ جي ميدان ۾ آيا. غازين هنن کي ڏٺو ته سندن حوصلا وڌيا ۽ وري جتان ڪٿان اچي هڪ جاءِ تي گڏ ٿيا. پلڪ ڇنڀڻ ۾ انگريزن مٿان ڪٽ ڪٽان لڳي ويئي ۽ سندن فوجي گهوڙن جي سنبن ۾ پامال ٿيندا ويا. سندن (غازين) تراريون وچ جيان چمڪاٽ ڪنديون وسڪارا لائيندون ٿي ويون.

انگريزن جي فوج جو هن جنگ ۾ جيڏو قتلام ٿيو، سو ڳڻپ کان ٻاهر هو. هنن جون سموريون توبون غازين جي ور چڙهي ويون. هر طرف کان غازي تراريون اُڀيون ڪري، الله اڪبر جا نعرا هڻڻ لڳا. انگريزن جي فوج انهن فلڪ شگاف (اڀ ڏاريندڙ) نعرن کان هيسجي پويان پير ڪندي ٿي ويئي. منجهه تاهه ڪاڏل هرڻ وانگي ڀاڄ پئجي ويئي. پويان غازين ٻوڪڙ ڪري ڪين پئي للڪاريو، ڀڄو ڪيڏانهن پيا، اچو ميدان ملهايو منهن ڪارؤ! ليڪن انگريزن ڄڻ مقابلي کان ئي توبهه ڪري ڇڏي.

ميڪناٽن صاحب جڏهن پنهنجي فوج جي اها خواريءَ پري شڪست ڏٺي ته خار

۾ اچي وري هوشياري ڪري سموريون توبون گڏائي قلعي تي رکرائي هڪ ئي ساهيءَ ۾ غازين ڏانهن سڌيون ڪرائي ڇوڙايائين.

انهيءَ زوردار حملي ۾ عبدالله خان اچڪزئي زخمي ٿي پيو. ان سان گڏ انگريزن جي فوج به ميدان ڇڏي ويئي. عبدالله خان انهيءَ سوڀ جي سرهائي ۾ غازين سان گڏجي ڪابل شهر ۾ آيو. ڏهن ڏينهن کان پوءِ قدرت خدا جي اهڙي ٿي جو هيءُ غازي مرد (عبدالله خان) زخمن جو تاب نه سهي وڃي ڏٿيءَ کي پرتو!(١)

انالله و انا اليه راجعون

هيءُ خدا جو عجيب بندو هو، جو ايماني حميت ۽ اسلامي غيرت ۾ اچي الاهي رضا موجب بلند همتيءَ سان نصارن جي معرڪي ۾ لڙندي پنهنجي بهادريءَ جو مظاهرو ڪندي، ان جي راهه ۾ ويندو رهيو! ۽ وڃي جنت ۾ داخل ٿيو، جتي ٻين خدا جي پيارن سان گڏيو!

*

(١) عبدالله خان اچڪزئي، بيبي ماهرو جي جنگ واري ميدان ۾ تاريخ ١٣-نومبر ١٨٤١ع (٢٧-رمضان ١٢٥٧هه) ڌاري شهيد ٿيو. (ڏسو تعليق نمبر ٢١)

سردار محمد اڪبر خان جو بخارا جي قيد مان ڇٽي ڪابل پهچڻ ۽ ميڪناٽن صاحب سان ملڻ ۽ ڪيس قتل ڪرڻ:

جيئن مٿي بيان ٿي چڪو آهي ته امير دوست محمد خان بخارا ۾ جڏهن پنهنجي بهادر پٽ سردار محمد اڪبر خان سميت قيد ۾ هو ته هڪ سوداگر جي مدد سان پاڻ ٻاهر نڪري آيو هو، تڏهن سردار محمد اڪبر خان کي به چيوسڪنائين ته تون به مون سان گڏ نڪري هل، پر هن انڪار ڪيو هو.

ليڪن جڏهن امير دوست محمد خان لاڳيتي جنگ کان پوءِ انگريزن سان صلح ڪيو ته انگريزن مصلحت سبب کيس فوج جي تحويل ۾ هندستان ڏانهن ڏياري موڪليو. تنهن کان پوءِ سردارن انگريزن سان جنگ شروع ڪئي. انهن ٻنهي سببن جي ڪري بخارا جي عالمن بادشاهه کي صلاح ڏني ته هاڻ سردار محمد اڪبر خان کي قيد ۾ رکڻ ٺيڪ نه آهي. جن جي سفارش تي هن کي بخارا جي والي شاهه نصرالله خان(١) قيد مان ٻاهر ڪڍيو، جو اتان روانو ٿي سڌو ڪابل هليو آيو. (٢) ڪانئنس اڳ سندس ساٿي به هيڏانهن اچي ويا هئا، جن سان ملي خوش ٿيو.

اصل ڳالهه هيءَ هئي ته سردار محمد اڪبر خان ڪابل کان ڇهه ست منزلون باميان جي قلعي ۾ اچي ترسيو، جنهن جي خبر ٻڌي ڪابل جي سردارن خوشيون ملهايون هيون. هنن کيس خط لکي موڪليو ته بخارا مان اوهان جي آزاد ٿي اچڻ جو ٻڌي اسان کي ڏاڍي خوشي ٿي آهي، اسان به الله کان اهو پني گهريو: شڪر خدا جو، جنهن جي مهر سان ياڳ پلارا ٿيا، هاڻ مرضيءَ موجب سيڪجهه نيڪ ٿي ويندو! وڌيڪ لکيائون ته: هن وقت انگريزن ۽ سردارن جي وچ ۾ جٽادار جنگ هلي رهي آهي. پر خداوند ڪريم جي مهر ۽ احمدي مدد سان انگريزن جي فوج ۾ ايترو دم

(١) بخارا جي بادشاهه جو نالو شاهه اميرنصرالله بن حيدر تورهه ٻڌايو ويو آهي، جيڪو بخارا جي منغيتي بادشاهن مان هو، جنهن ١٢٤٢هه (١٨٢٦ع) کان ١٢٧٧هه (١٨٦٠ع) تائين حڪومت ڪئي. دول اسلاميه ٤٣٩- طبع استنبول.

(٢) سردار محمد اڪبر خان شاهه بخارا جي خانداني پير ٻتخاڪ عبدالشڪور جي چاچي جي سفارش تي قيد مان آزاد ٿيو هو. سراج، ١-١٦٥.

ڪونهي، جو اسان سان پوريءَ طرح پڇي اچي. ان موقعي تي اوهان جو هتي اچڻ عين مناسب ٿيندو، ڇو ته اهوئي موقعو آهي جو امير دوست محمد خان جو بدلو چڪائي سگهجي ٿو. دشمن جا هونءَ به ڇيهه ڇڇي پيا آهن.

سردار محمد اڪبر خان کي اها ڳالهه دل سان لڳي ۽ بنا ڪنهن دير جي باميان جي قلعي مان سوار ٿي ڪابل پهچي سردارن سان گڏيو، جيڪي ساڻس ملي حد کان وڌيڪ خوش ٿيا ۽ سيني مڙي سڙي اچي وٽس پهتا. سيني جي وات پر اهائي وائي هئي ته:

"يلي آئين جو تنهنجو اچڻ اسان لاءِ پلارو آهي،
تنهنجي هڪڙي قدم تان هزار جانيون صدقي!"

سردار محمد اڪبر خان جي اچڻ تي سردار ۽ سندن راڄ وارا ته خوش ٿيا، پر شاهه شجاع کي انهيءَ معاملي ڏاڍي مونجهاري پر آڻي ڇڏيو. ڪيس اڳُ پوءِ جاچيندي ايڏو خوف اچي جاڳيو، جو ڪرڙي وانگي ڦٿڪڻ لڳو. هن کي انهيءَ فڪر ٿي ماريو ته هاڻ الاجي ڇا ٿيڻ وارو آهي! سردارن انگريزن جي ظلم ۽ زيادتين کان وٺي شاهه شجاع جي سازشن جي پيرائتي ڳالهه سردار محمد اڪبر خان سان ڪئي. جنهن کين هر قسم جي تسلي ڏني ۽ پوءِ پهريون ڪم اهو ڪيائين جو ميڪناٽن کي ملاقات لاءِ خط لکيائين ته آءٌ توڏانهن دوستيءَ جو هٿ وڌايان ٿو. ميڪناٽن صاحب خط پڙهي، خوشيءَ مان ڇُور ٿي ويو ۽ جواب لکيائين ته: اسان ڪيتري مدت کان اوهان جي محبت پري ملاقات لاءِ منتظر هئاسين. ڏٺيءَ جا لک احسان جو اوهان بخارا جي قيد مان آزاد ٿي اچي هت پهتا آهيو، اها ڳالهه اسان جي لاءِ نهايت سرهائي واري آهي. انهيءَ خوشخبري تي جيڪڏهن جان گهورجي ته روا آهي، ڇو ته اها خوشخبري اسان جي جان جي لاءِ آسائش آهي. مون کي اوهان سان ملاقات جو ڏاڍو اشتياق آهي. هاڻ عرض هيءُ آهي ته اوهان اهڙو موقعو رکو، جنهن تي ملي ڪي ڳالهيون ڪجن. اميد ته اوهان اها عنايت ۽ نوازش ضرور فرمائيندا. آءٌ ته پاڻ اوهان وٽ اچڻ پئي گهريو. پر ڇا ڪجي جو ڪابل جي سردارن جي هن وقت جيڪا ڇڪتاڻ شروع ٿيل آهي، تنهن جي ڪري لاچار آهيان.

سردار محمد اڪبر خان اهو خط پڙهي مٿان جواب موڪليو ته: اوهان جو جيئن ته ڪابل پر اچڻ مشڪل آهي ۽ خطرو محسوس ٿا ڪريو ته ڪا ڳالهه ڪانهي. هن پاسي کان اسان بلڪل حاضر آهيون: اسان جي صلاح: بهتر صلاح اها آهي ته دوست جي اشاري تي ڊوڙندا ويندا آهيون. اوهان جيڪڏهن ڪابل جي قلعي ۽ شهر جي وچ

تي ڪا مناسب جاءِ مقرر ڪيو تہ اتي ملاقات جو موقعو رڪجي منهنجي خيال ۾ ائين ئي بهتر ٿي سگهي ٿو.

ميڪناٽن صاحب کي اها صلاح وڻي ويئي ۽ هڪ جڳهہ ملاقات لاءِ مقرر ڪيائين. سردار محمد اڪبر خان پنهنجي معتبر ماڻهن سان ڪابل مان نڪري ساڳي هنڌ سانس ملڻ لاءِ آيو. ٻنهي پاڪر پائي وڏي پيار ۽ محبت سان مليا.

خوش خير عافيت کان پوءِ، اڪيلائيءَ ۾ ڳالهيون شروع ڪيائون، جتي ڪو ٻيو شخص ٻنهي ڌرين مان موجود ڪونہ هو. سردار محمد اڪبر خان، ميڪناٽن صاحب کي چيو: هن کان پوءِ اوهان جو ڪابل ۾ رهڻ مناسب نہ ٿيندو، اها ڳالهہ هر حالت ۾ مصلحت کان دور ٿيندي- چڱو ائين ٿيندو تہ اوهان پنهنجي صاحب بهادرن (انگريزن) مان ڪنهن بہ هڪ کي اسان وٽ ڇڏي نڪري وڃو. جڏهن اسان جي والد (امير دوست محمد خان) کي اوهان جي قيد مان رهائي ڏني ويئي تہ اسان ان صاحب کي واپس ڪنداسون.

ميڪناٽن وراڻيو: ڏاڍو سٺو! منهنجي ذهن ۾ پڻ اها تجويز هئي. ٻنهي چڱن مڙسن جون اهي ڳالهيون، جڏهن عام خاص ماڻهن تائين پهتيون تہ هرڪو خوش ٿي شڪرانا ڪرڻ لڳو. ساڳيءَ طرح انگريزن واري ڌر کي بہ اها رٿ ڏاڍي وڻي. انهيءَ سوچ سان تہ ٻيهر جنگ ۽ قتلام جو قصو دهرائڻ ۾ نہ ايندو.

ٻنهي (سردار محمد اڪبر خان ۽ ميڪناٽن صاحب) پاران عهدنامو لکي ڏنو ويو، جنهن کان پوءِ ٻئي هڪ ٻئي کان موڪلائي پنهنجي پنهنجي ماڳ تي آيا.

قضا الاهيءَ سان انهن ڏينهن ۾ ايڏي بارش ۽ برف اچي پئي، جو انگريزي سپاهہ، جنهن ڪڏهن خراسان جي برف باري ڪانہ ڏٺي هئي، سخت سرديءَ سبب ڏندڻجي ويئي. ٻئي پاسي گدامن ۾ جيڪي ڪجهہ هو، سو سينوارجي خراب ٿي ويو ۽ ڪيترو سامان لٽجي بہ چڪو هو، ان ڪري ساري فوج بک ۾ پاهہ ٿيڻ لڳي. فوج ۾ جيڪي مسلمان هئا، تن اُٺ ۽ ڍڳا ڪُهي انهن جي گوشت تي گذارو پئي ڪيو ۽ هندو فوجين ڪنهن چواڻي: "رحو حلال، ٻوٽيون حرام" سمجهي، اُبتي سوچ سان پنهنجي پيٽ جو آڙاهہ ٿي اُجهايو!

انهيءَ هاجيڪار حالت جي ڪري هندن، مسلمانن ۾ مذهب ۽ ملت جو ڪو بہ ٺرق نہ هو. هر ڪنهن کي بس نفسانفسي لڳي پئي هئي، ڪي تہ انهيءَ ڏڪار جهڙي عالم ۾ وڃي عالم ثاني ۾ داخل ٿيا. جيڪڏهن ان جو تفصيل لکڻ جي ڪجي تہ ڪيئي دفتر پرجي وڃن.

ميڪناٽن صاحب، سردار محمد اڪبر خان جي ملاقات کان پوءِ عهد انجام ڪري اچي پنهنجي قلعي ۾ رسيو.

چوندا آهن تہ: شڪار ڪي جڏهن موت ڪشندو آهي، تہ وڃي شينهن سان هٿ چراند ڪرڻ لڳندو آهي! ميڪناٽن ايڏي عهد انجام کان پوءِ بہ پنهنجي فرنگي فريب کان نہ مڙيو ۽ هڪ ڳجهو خط شاهہ شجاع جي اميرن ڏانهن لکي موڪليائين تہ:

جيڪو بہ سردار محمد اڪبر خان کي قتل ڪري سندس سسي اسان وٽ آڻيندو، تنهن کي سرڪار پاران ڏهہ هزار رپيا انعام ڏنو ويندو ۽ آءٌ کيس پنهنجو نائب مقرر ڪندس.

اهو خط اتفاق سان سردارن جي ماڻهن کي هٿ لڳي ويو. انهن وڃي سردارن کي پهچايو ۽ سردارن سڳهو اهو خط محمد اڪبر خان کي ڏنو، جنهن خط پاڻ وٽ رکي ميڪناٽن صاحب کي چوائي موڪليو تہ: مان ڪنهن ضروري معاملن تي اوهان سان مشورو ڪرڻ ٿو چاهيان. جيڪڏهن موقعو ڏيندا تہ ڏاڍو چڱو ٿيندو، ان لاءِ وري بہ اوهان کي اچڻو پوندو. ميڪناٽن کي پنهنجي خط بابت ڪا خبر نہ هئي تہ اهو شاهہ شجاع جي اميرن تائين پهچائڻ کان اڳ سردارن جي ور چڙهي چڪو هو: اتان وري سردار محمد اڪبر خان تائين وڃي رسيو. جيڪڏهن کيس اها خبر هجي ها تہ اهڙو ڪم نہ ڪري ها. نہ وري سردار محمد اڪبر خان پاران ملاقات لاءِ ڪانئس ڪا تقاضا ٿئي ها.

ليڪن چوندا آهن: جڏهن قضا سر تي اچي ٿي تہ ماڻهوءَ جي اکين تي پردا چڙهي وڃن ٿا، سو ميڪناٽن ملاقات لاءِ تيار ٿي ويو ۽ مقرر ڪيل هنڌ تي پهچي سردار محمد اڪبر خان سان مليو.

سردار محمد اڪبر خان هن جو ساڳيو خط ڪڍي، سندس سامهون آڻي رکيو. ميڪناٽن صاحب خط ڏسي صفا چڻ سُن ٿي ويو. ائين پيو سمجهي چڻ هن جو روح اجهوڪي اجهو جسم مان اڏاڻو! ڪيس ملڪ الموت اکين اڳيان تري آيو.

سردار محمد اڪبر خان اکيون ڦوٽاريندي تاءُ مان کيس چوڻ لڳو: اي دغاباز، بيوفا، عيار، مڪار، اسان ٿي سمجهيو تہ جلدئي عهد انجام تي عمل ڪرڻ ۾ ايندو ۽ حالتون سازگار ٿي وينديون، پر تون سنئون سڌو بي مروت ثابت ٿئين! اسان جو ارادو هو تہ اوهان کي عزت ۽ آبروءَ سان ڪابل مان هندستان روانو ڪيو وڃي ها. پر اوهان عهد انجام جي پيڪڙي ڪري ۽ منهنجي قتل جي سازش سٽي پاڻ کي ڏنو ڪري وڌو افسوس آهي اوهان جي انهيءَ حال تي! دشمنيءَ ۾ بہ ڪنهن شخص ڪنهن سان اهڙو

ڪانہ ڪني، جھڙي تو شخص دوستيءَ ۾ ڪري ڏيکاري! هاڻي انهن ئي ٿيندو تہ اوهان کي مون سان گڏجي ڪابل هلڻو پوندو، جتي اوهان جي خاطرخواهہ خدمت سرانجام ڏيڻ ۾ ايندي.....

ميڪناٽن صاحب جو اهي اکر سردار محمد اڪبر خان جي وات ان انهن تيز نموني ٻڌا تہ سندس هوش خطا ٿي ويا. انت حياتيءَ تان آسرو پلي، اتان هلڻ جي ڪيائين. من نہ من انهن ڪو وجهہ ملي پوي ۽ ڀڄڻ جي واهہ نڪري اچي.

سردار محمد اڪبر خان محسوس ڪيو تہ هيءُ هاڻ ڀڄڻ جا سانباهو پيو ڪري تہ سٽ ڏئي ڪٽي هٿ ڳنڍيائينس ۽ پاڻ ۾ ٻکجي ويا. ٿوريءَ هڻ مار ڪان پوءِ سردار موصوف مياڻ مان ترار ڪڍي هڪ ئي ڌڪ سان سندس (ميڪناٽن) سسي ڌڙ کان ڌار ڪري ڇڏي. ميڪناٽن سان جيڪي چار ماڻهو ساڻ هئا، تن اڳتي وڌي مقابلي ۾ منهن وڌو، جيڪي هڪ ٻئي پنيان قتل ٿيندا ويا ۽ وڌيڪ ٽي ڄڻا ٻيا بہ گرفتار ٿيا.

ميڪناٽن جي سسي ڌڙ سميت ڄڻتي ڪتي وانگي اتان ڪڍي ڪابل جي شهر ۾ آندي وئي، جتي بازار جي چوڪ تي ان کي لڙڪايو ويو. انهيءَ شاندار ڪارنامي جي ڪري ڪابل توڙي ان جي آسپاس سردار محمد اڪبر خان "غازي" جي نالي جي وهہ واهہ ٿي وئي. غازين کان علاوه هر خاص عام اتي اچي ميڪناٽن جي منڍي ۽ ڌڙ کي لڙڪيل ڏسي ٺڪون هڻڻ لڳو- جيڪي ٽي ڄڻا ٻيا گرفتار ٿيا هئا، تن مان سردار موصوف ٻن ڄڻن کي قتل جو حڪم ڏنو، ٽيون شخص جيئن تہ مسلمان هو، ان ڪري انهيءَ کي قيد ۾ وڌو ويو.

هن عظيم الشان فتح تي شادمانا شروع ٿي ويا. اهل اسلام جو جيڪو فرد هو، تنهن جي خوشيءَ جي ڪا حد ئي نہ هئي، سڀ ڪنهن سردار محمد اڪبر خان جي ڪارنامي کي ور ور ڪري ٿي ساراهيو!

انگريز، جيڪي پاڻ کي عقلمنديءَ ۾ سيڪنهن کان سرس ۽ افلاطون جو ثاني ڪري سمجهندا آهن ۽ سورهيائي جي سرسي ۾ سڀ کان يگانا لکائيندا آهن، تن جي خراسان/افغانستان جي سرويچ سردارن اڳيان پٽ وانگي ٿي پئي ۽ گڏهہ وانگي مورڳو گپ جي تري ۾ وڃي پيا. هنن خراسان/افغانستان لاءِ جيڪي آسون، اميدون ڪيون هيون، اهي انهن ناڪام ٿي ويون ۽ هيءُ بنا ڪنهن حاصلات جي هٿئون پنهنجن جا سر وڃائي واپس ٿيا. سندن دل حسرتن ۾ ئي داغدار رهجي وئي ۽ هنن جي زالن کي آخر ماتمي لباس نصيب ٿيو.

جيڪو بہ سچائي جي ساک ۽ وعده وفائي جي ڪسوٽيءَ تي پورو ۽ پڪو ثابت

ٿيندو آهي، تنهن جي عزت آبروءَ کي ڪوبہ جوکو نہ هوندو آهي.

جيڪڏهن صداقت جو موتي پڳ جو سينگار آهي،
تہ اهو سينگار نيبهہ رهي.
ڪنهن سان بدعهدي ڪرڻ چريائيءَ جي ڳالهہ
ٿيندي، جا ڪسي ڳالهہ آهي.
جيڪڏهن سچائي جي بهشت جو مزو ڪنهن کي
حياتي ۾ ماڻڻو آهي،
تہ ان کي ڪوڙ ڏانهن ڪڏهن بہ مائل
ڪين ٿيڻ گهرجي.

جيڪڏهن تون چاهين تہ سچ سان خلق کي پيارو لڳين تہ پوءِ هروڀرو ڇو ٿو ڪوڙ ۽ ڪچائيءَ جي ڏچي ۾ پوين؟

ميڪناٽن صاحب بهادر سردار محمد اڪبر خان سان جيڪڏهن عهدانجام موجب سنئون سڌو هلڻ جي ڪري ها تہ سندس حياتيءَ کي ڪوبہ جوکو نہ رسي ها، نہ وري سندس لاش کي نڌڻڪو ڪري شهر جي چوواٽي تي لڙڪايو وڃي ها.

سچ چيو اٿن تہ:

سچائيءَ ۾ ڇوٽڪارو آهي،
۽ ڪوڙ هلاڪيءَ جو ڪارڻ ٿئي ٿو.

*

(٧٣)

ميڪناٽن جي موت کان پوءِ مسٽر پاٽنجر جو سندس جاءِ تي مقرر ٿيڻ - سردار محمد اڪبر خان طرفان ساٽس لکپڙهه هلائڻ ۽ ڪيس ڪابل مان ڪڍي غارت ڪرڻ:

سردار محمد اڪبر خان غازي، خداوند ڪريم جي مدد ۽ مهربانيءَ سان، ميڪناٽن کي هندستان جو عهدو ماٺڻ کان اڳ تمام خواري ۽ خجالت سان پنهنجي آبدار ترار جو ٻڪ ٻڻائي ڇڏيو تہ سرڪار نامدار مسٽر پاٽنجر کي ان جي جاءِ تي قائم مقام مقرر ڪيو. هن اچي پنهنجي گادي والاري ۽ سيني فوجي اختيارن سان اقتدار جي واڳ ورتائين، تہ هن بہ "اَنَ جو منهن جنڊَ ڏانهن" وانگي فوجي انتظام سنڀالڻ ۽ جنگ جوٽڻ جون تياريون شروع ڪري ڏنيون. ٻئي پاسي حالت اها هئي جو انگريزي فوجون، گهڙيءَ گهڙيءَ جنگ جي جوکم ۾ پئجي، ڏئي وني ٻيٺيون هيون. هنن تي خاص ڪري سردار محمد اڪبر خان جو ايڏو رعب ويهجي ويو هو، جو رڳو ان جي اچڻ جو هاواٺو ٻڌي هنيانءِ لاهي، حياتيءَ جو آهو لاهي ٿي ڇڏيائون. نوڪري ٽوڪري آهي، ان جي لاچار کان هر ڪنهن مري تري بہ مڙني منهن پئي ڏنو.

سردار محمد اڪبر خان کي بہ اها خبر پئي تہ هاڻ وري هيءَ گدڙ رنگو... گدڙ جو ياءُ ٻڌجي پاڻ کي انگريزي فوج جو مالڪ ڄاڻي خام خيالي ۾ جنگ جي سنبت ۾ لڳو پيو آهي. ڪيس لکي موڪليائين تہ اوهان کي ڪابل ۾ رهڻ نہ گهرجي، ڇو تہ ڪابل ۾ رهي اوهان غازين جو مقابلو ڪري نہ سگهندا. سو ڄاڻي واڻي پاڻ کي موت جي منهن ۾ نہ ڏڪيو ان مان اوهان کي ڪجهہ بہ پلي نہ پوندو. سياڻپ جي صلاح اها آهي تہ اوهان کي راهہ خرچ لاءِ جيڪي سامان وغيره کپي، سو ٻڌايو تہ اسان پاران پهچايو وڃي، باقي هت رهي هيئن ڏڏڙ ۾ پير هڻڻ مان هيلتائين جيڪي ٻين کي وريو، سو ئي اوهان کي ورندو!

انهيءَ لکڻ مان سردار محمد اڪبر خان جو اهو مقصد هو تہ انگريز هر حالت ۾ ڪابل جي ڇانوڻي خالي ڪري وڃن، جيئن انهن کي واٽ تي پهچي جيئرو گرفتار ڪرڻ ۾ اچي.

پاٽنجر صاحب، سردار محمد اڪبر خان جو پرزو پڙهي، ڪجھ سوچڻ کان سواءِ فوج کي ڪابل مان ڪوچ ڪرڻ جو حڪم ڏنو. ٻئي ڏينهن سج ابرڻ کان اڳ چانوٽي ڇڏي، لشڪر سميت چوڏاري وائڙن وانگي لوٽا هٽندو اڳتي وڌيو. ڪيس الاهي قضا جي ڪل ڪانہ هئي، تہ ڇا ٿيندو. ويتر اهو ٿيو جو ان ڏينهن ايتري برف پوڻ لڳي جو هڪ گز (هٿ) تائين زمين پورجي ويئي.

انهيءَ آسماني آفت کان انگريزي فوج جو پند ڏاڍو اٽائو ٿي پيو، جو ڪو پيچرو ئي نظر نٿي آيو. هر ڪو سرديءَ کان ڪنبيو پئي. سردار محمد اڪبر خان جيڪو موقعي جي تاڙ ۾ هو، پنهنجي لشڪر سان اچي هنن جي مٿان نڪاءُ ڪيو ۽ سندن رستو روڪي، ساڻن جنگ ڪرڻ لڳو. جنرل سيل اندر سڙندي اتي چئي ڏنو: هن وقت ڪابل جا اهي سردار ڪٿي آهن، جيڪي انگريز سرڪار جا خيرخواهہ ۽ نمڪ خوار هئا؟ گهرايو انهن کي تہ اچي هن مصيبت ۾ اسان جو ساٿ ڏين، برفباري مان اسان کي پار ڪري، اسان جي مال ملڪيت جا نگهبان ٿين!

صاحب موصوف (پاٽنجر) وراڻيو: ڪابل جا سيئي سردار هن مهل اسان جي جان جا دشمن ٿي چڪا آهن. هاڻ، انهن نمڪ حرامن کي سارڻ مان ڇا فائدو؟ جنرل سيل اهو جواب ٻڌي نهايت تندي سان پنهنجي ليکي پچرندو رهيو.

سردار محمد اڪبر خان پنهنجي غازين کي افغاني زبان ۾ هڪل ڪئي: وارو ڪريو، هيءُ وقت آهي، مڙسي ڪري سيئي انگريزن کي جيئرو گرفتار ڪري ڇڏيو.

غازين حڪم ملندي، همت ڪري بهادري ۽ دلاوري سان انگريزن جي لشڪر ۾ توٽي تپائي ڏني. پڇاڙيءَ ڳالهہ وڃي اتي پهتي جو پاٽنجر صاحب ۽ ٻيا سڀ ستر ڄڻا، انگريزن جي ڇهن عورتن (ميم صاحبن) سميت، زنده گرفتار ٿيا ۽ جنرل اتان فرار ٿي ويو.

غازين پوري جان فشانيءَ سان ڏڪن جا ڏڪ سهندي، انگريزن جون ڪنڌيون ڪٽي ڇڏيون. هوڏانهن انگريزن جي فوج بہ حياتي جو آسرو لاهي، چڳيون چڪريون ڏيندي رهي.

انهيءَ مقابلي هلندي وري اچي برفباري شروع ٿي. غازين کي تہ برف جي ڪا پرواهہ نہ هئي، هو اهڙي ماحول جا اصل کان هيراڪ هئا، پر انگريزن جي فوج جي صفا ڇڙهہ نڪري ويئي جو انهن کي اڳي اهڙي ڪا مصيبت پيش نہ آئي هئي. فوج مان ڪيترا سرديءَ جي سختي کان مري ويا، جيڪي بچيا، اهي بہ اهڙا نستا ۽ ساٽا ٿي پيا جو ڄڻ منجهن ساهہ ئي باقي ڪونہ رهيو. تڏهن بہ تڙي ٽاپڙي ڏاڍي اٽاوت سان وڃي، خورد ڪابل(١) جي وستيءَ ۾ ساهي پٽيائون. پر اتي ڪين ڪاڏي پيتي لاءِ ڪجھ بہ

(١) اها وستي ڪابل جي اوڀر ۾ ڏهن ميلن تي آهي. انگريزن جو لشڪر هتي ٦-جنوري ١٨٤٢ع تي پهتو هو.

نصيب نہ ٿيو، ڇو تہ اڳ ۾ ئي ڪاري وارا ڪڪ لڳا پيا هئا.

هئي ڏينهن سج ڪني ڪڍي تہ سردار محمد اڪبر خان، جنرل سيل کي اتي پيغام ڏياري موڪليو: انگريزن جي ننڍن وڏن مان سڀ اچي اسان وٽ قيد ٿي چڪا آهن. اوهان بہ هن پيغام پهچڻ شرط هتي پهچي وڃو. جنرل سيل رهي کهي اتالي سان اتان نڪتو. رستو اهڙو تہ اهنجو ۽ اٽانو هو، جو هنن کي ڪابہ سنوت ڏسڻ ۾ ڪانہ ٿي آئي، نہ وري ڪنهن جي پيٽ ۾ ڪو ان جو داڻو بہ هو. انهيءَ بک ڏک ۽ اُڃ وگهي لشڪر جو گهڻو حصو تباهہ ٿي ويو. بيا تيڙ ڪائيندا وڏن تاپن ڪان پوءِ تيزين(١) تائين آيا.

جنرل سيل اتان ترار ڇيلهہ مان ڇوڙي سردار محمد اڪبر خان ڏانهن اماڻي امان گهري. موٽ ۾ سردار موصوف اها ترار ڏانهنس موڪليندي کيس چوايو تہ: اوهان اڄ اتي ترسو تہ پاڻ ۾ ملاقات ٿيندي. اهو ٻڌي جنرل سيل کي اچي ڳاراٽي ورايو، سوچيائين تہ متان ڪٿي ڪا مصيبت نازل نہ ٿئي، سو جلدي اتان نڪري روانو ٿيو.

سردار محمد اڪبر خان سندس ائين ڀَر منهن ڪرڻ جو ٻڌي يڪدم سندس پويان نڪتو ۽ مٿس وڃي ڪڙڪيو. پوءِ تہ غازين ڪٽي تراريون اپيون ڪيون. جنگ لڳڻي هئي، سا لڳي وئي، پر هيءَ جنگ اهڙي سخت ثابت ٿي جو انگريزن جي فوج، جيڪا اڳيئي ٽڪل ٽنل، ۽ اڄ بک ۾ مرٽينگ ٿي چڪي هئي، گهڙي پل ۾ ڳيا ڳيا ٿي وئي. جنرل سيل کي هاڻ جڏهن ڪوبہ آسرو نہ رهيو تہ پنهنجي سر بچاءَ لاءِ اڪيلي سر فوج مان نڪري سردار محمد اڪبر خان جو اچي سلام پريائين. سردار ڪوبہ لحاظ نہ ڪندي کيس گرفتار ڪيو.

چوڻ ۾ اچي ٿو تہ چاليهہ هزار انگريزي فوج ڪابل ۾ موجود هئي، جنهن مان ڪيترا گرفتار ٿي ويا ۽ ڪيئي پنهنجا هٿ پير وڃائي ڪابل ۾ رهجي ويا. باقي سڀ غازين جي تر ارين سان جنگ جو ڪاڄ ٿي ويا. خراسان/افغانستان جي فتح اهڙي سٺائي ڪانہ هئي، جيئن انگريزن کي دل ۾ وهم ويٺل هو.

هِن ڪُن ۾ ڪيئي ٻيڙيون ٻُڏي ويون،
جنهن جو ڪو تختو ڪنڌيءَ سان ڪونہ لڳو.

سردار محمد اڪبر خان فتح جا نغارا وڄائيندو ڪابل ۾ آيو، ۽ سڄو انتظام سنڀالڻ لڳو.

٭

(١) هتي انگريزن جي فوج ١٣-جنوري ١٨٤٢ع تائين تباهہ ٿي هئي.

(٧٤)

شمس الدين خان کي غزني روانو ڪرڻ- جنهن اتي پهچي غزني جو قلعو فتح ڪيو ۽ انگريزن جو گرفتار ٿيڻ:

ڪابل جي سردارن، انهن جنگين کان پوءِ فتح حاصل ڪري، ڪي ڏينهن ڪابل ڏانهن جي ٽڪ پچي خوب آرام ڪيو. ڪابل جي شهر ۾ هاڻ شاهه شجاع کان سواءِ جيڪو بالاحصار جي قلعي ۾ نظر بنديءَ اندر هو، انگريزن جي فوج مان پکي به ڪونه رهيو. سردار محمد اڪبر خان غزني جي قلعي هٿ ڪرڻ جي سنبت ڪئي، جتي انگريزن جون به پلٽڻيون، بارهن انگريز عملدار ۽ چار سو سوار تڪيل هئا، ان لاءِ محمد زمان خان ۽ شمس الدين خان کي بهادر سوارن سان اماڻڻ جو فيصلو ڪيو ويو.

ليڪن جن ڏينهن ۾ انگريزن ۽ سردارن جي وچ ۾ چڪريون هلي رهيون هيون، تڏهن کان رئيسن ۽ چگن مڙسن غزني تي گهيرو ڪري ڇڏيو هو. انگريز، پنهنجي فوج سميت بالاحصار واري قلعي ۾، جيڪو غزني اندر ٽڪر تي آهي، ان ۾ موجود هئا. انهيءَ قلعي ۾ سرڪاري گدام ۽ خزانو رکيل هو، جنهن جي حفاظت لاءِ قلعي جي چئني پاسن کان توبون نصب ٿيل هيون.

انهن کي جڏهن شمس الدين خان جي اچڻ جي ڪن پٽڪ پئي ته سيني (رئيسن ۽ چگن مڙسن) وڏي جرئت ۽ همت سان قلعي تي زبردست حملو ڪيو، جو غزني جو سڄو شهر فتح ڪري ورتائون. اتي جيڪي انگريز فوجي هئا، سڀ هنن هٿان قتل ٿي ويا.

شهر کان علاوه غزني جي قلعي ۾ انگريزن سان سندن فوجي موجود هئا، انهن شهر تي غازين جو غلبو ڏٺو ته تيار ٿي ويٺا، ۽ هيءُ جڏهن انهن ڏانهن وڌيا ته هنن مٿن حملو ڪري کين (غازين) ماڳهين غزني شهر مان هڪالي ڪڍيو. غازين وري ڇا ڪيو جو قلعي کي ڪاٽ هٽي اندر داخل ٿيا ۽ جنگي ڪارروايون شروع ٿيون، جيڪي ڇهن ڏينهن تائين هلنديون رهيون. پنجين ڏينهن غازين انگريزي فوج جي سربراهه ڪرنل صاحب(١) کي پيغام ڏياري موڪليو ته اوهان لاءِ چڱائي انهيءَ ۾ آهي ته فوج سميت

---

(١) ڪرنل پالمر، جيڪو ٦-مارچ ١٨٤٢ع تي افغانن سان ناهه ۾ آيو.

قلعي ڪان ٻاهر اچو. اسان يقين ٿا ڏياريون ته اوهان کي امن سلامتيءَ سان هندستان اُماڻي ڇڏينداسين، جيڪڏهن نه ته پوءِ قلعي کي ڪاٽ هيٺ جتان ڪٿان اُڏايو ويندو.

ڪرنل جواب ڏنو: اوهان هڪ چٺي جلال آباد جنرل پالڪ صاحب ڏانهن موڪلي ڏيو، ان جي جواب اچڻ تائين جنگ بند ٿيڻ کپي، ان جي عيوض اوهان کي جيڪي گهرجي اسان ڏينداسين.

غازين، ڏهه هزار روپيا ڪرنل کان ورتا ۽ پنهنجي ڪم آندائون، ان کان پوءِ ڪانئس چٺي وٺي ڪابل جي سردارن ڏانهن موڪليائون، جيئن اهي جلال آباد پهچائين.

شمس الدين خان برفباري جي ڪري پيو ڪو چارو نه ڏسي واٽ تي ترسي پيو، جو ته ان حالت ۾ هن جو غزني ڏانهن اچڻ مشڪل هو. هيڏانهن غازين به سندس پهچڻ تائين جنگ بند ڪري ڇڏي.

جيئن برفباري بند ٿي ته شمس الدين خان جوه(١) ۾ اتان نڪري غزني ۾ آيو، جنهن تي غازين ۾ سرهائي اچي ويئي. سيني کيس پنهنجو سپهه سالار چني، سيئي اختيار سندس حوالي ڪيا: انهن لفظن سان ته هاڻ سيڪجهه اوهان جي مرضي مبارڪ تي ڇڏيل آهي، اوهان کي وٺي ته انگريزن سان جنگ جوٽيو يا ساڻن صلح ڪريو، اسان اوهان جي حڪم جا تابع ٿي رهنداسين.

شمس الدين خان هنن کي تسلي ڏياري ۽ کي ڏينهن آرام ڪيائين. ڪرنل صاحب جڏهن سندس اچڻ جو ٻڌو ته ڏاڍو ڊنو، ڇاڪاڻ ته گدام سارو خالي ٿي چڪو هو ۽ حالت وڃي انهيءَ حد تائين پهتي، جو ماڻهن گهوڙا کهي تي کاڌا ۽ برف کي رڃائي پاڻي ڪري ٿي پيتائون. شمس الدين هن ڏانهن نياپو موڪليو ته شاهه شجاع اوهان جي نالي خط لکيو آهي ته اوهان سموريءَ فوج کي پاڻ سان وٺي هندستان روانا ٿيو. هن (ڪرنل) شمس الدين خان کان خط جي گهر ڪئي، پر وٽس خط ڪونه هو، ان ڪري مڙني تارتور ڪيائين ۽ ڪابل جي سردارن ڏانهن لکيائين ته شاهه شجاع کان اهڙو خط لکرائي موڪلين ۽ اهو به کيس ٻڌائين ته جيڪڏهن خط نه لکي ڏنو ويو ته ڏاڍي خرابي ٿيندي.

---

(١) جود : جلد- فارسي لفظ زود جو بگڙيل روپ.

سردارن شاهہ شجاع ڪي وڃي چيو تہ اوهان انگريزن ڏانهن خط لکي ڏيو تہ هو غزني مان نڪري هندستان هليا وڃن. شاهہ شجاع جي اهڙي مرضي تہ ڪانہ هئي، پر سر جي خوف ڪان سردارن جي چوڻ تي انگريزن ڏانهن خط لکي ڏنائين.

اها سچي ڳڻ ڳوت شمس الدين خان صرف ان لاءِ ڪئي هئي تہ جيئن انگريزن کي رواني ٿيڻ کان پوءِ گس ۾ ئي جهلي گرفتار ڪيو وڃي، ۽ وٽن جيڪي مال خزانو هجي سو پنهنجي قبضي ڪجي. تورن ڏينهن کان پوءِ سردارن وٽان شاهہ شجاع وارو لکرايل خط بہ اچي شمس الدين خان کي مليو، جيڪو هن بنا دير جي ڪرنل صاحب کي ڏياري موڪليو.

هن جيئن شاهہ شجاع جو خط پڙهيو تہ کيس حيرت وٺي ويئي، ۽ ڏاڍو ششدر ٿيو. کيس يقين ئي نہ هو تہ واقعي شاهہ شجاع اهڙو خط لکي سگهي ٿو. نيٺ هو مجبور ٿيو ۽ بادشاهہ سلامت (شاهہ شجاع) جي حڪم کي مان ڏيندي تي لک رپيا روڪ ۽ ٻيو سامان، جيڪو قلعي اندر موجود هو، شمس الدين خان ڏانهن موڪلي پاڻ فوج سميت قلعي کان ٻاهر آيو. پوءِ فوج مان هر هڪ کي ست رپيا راهہ خرچ جا ڏئي، هلڻ جي تياري ڪيائين. ان کان پوءِ شمس الدين خان قلعي ۾ ڪاهي پيو، اتي جيڪو خزانو ۽ بارود وغيره هو، پنهنجي قبضي ڪري غازين کي حڪم ڏنائين تہ اوهان مان ڪوبہ شخص هاڻ قلعي ۾ نہ اچي.

غازين اهو حڪم ٻڌو تہ هيءُ (شمس الدين خان) سڀ ڪجهہ پاڻ ڏي سوري اسان کي ڪاري پائي کان سڪائي رهيو آهي تہ پاڻ ۾ ٻڌي ڪري انگريزن جي فوج سان وڃي اٽڪيا ۽ ان جي ستياناس ڪري ڇڏيائون. وٽن جيڪي مال متاع هو، اهو سندن هٿان غارت ٿيو ۽ فوج مان ڪي ماڻهو زنده گرفتار ڪري وڌائون، جن کان مزدوري جو ڪم وٺڻ لڳا. انگريزن جا اهي جمعدار ۽ رسالدار، جيڪي هن واقعي کان اڳ پنهنجي فوج سان هئا ۽ ڪنهن سان سنئون منهن ڏئي نٿي ڳالهايائون نہ وري ڪنهن کي سلام جو جواب ڏيڻ گوارا ٿي ڪيائون، انهن جي آڪڙ ڍري ٿي پئي ۽ گهوڙن جا ٿانہ صفا ڪندا ٿي رهيا. خراسان/افغانستان جي غازين بيشڪ ڪمال ڪري ڏيکاريو.

مقابلو هلندي ڪي انگريز ميدان مان ڀڄي شمس الدين خان وٽ پناهي ٿيا تہ ڪي هيڏانهن هوڏانهن دربدر پئي ٿيا. انهن مان هڪ صاحب پنهنجي ميم صاحبہ

سميت غازين ڪي هٿ آيو، ان ڪي هنن ڏاڍي بيدردي سان اهنجن عذابن ڏيڻ ڪان پوءِ قتل ڪري ڇڏيو، ۽ ڪين گاريون ڏئي چوندا رهيا: اجهي وٺو غزني جا چشڪيدار انگور.... شمس الدين خان وٽ جيڪي انگريز اچي پناهي ٿيا هئا، تن ڪي هن قيد ڪري ڇڏيو هو.

هن جنهن سياسي چال، سورهيائي ۽ اورچائي سان جنگ ۾ انگريزن جي چيلهه ڇڀي ڪري مٿن فتح پاتي، تنهن تي ڳاٽ اڀو ڪري ڏاڍو سرهو پئي ٿيو.

پڇاڙيءَ ۾ ڪابل جي سردارن ڏانهن جنگ جو تفصيل لکي موڪليائين ته: غزني واري لڙائيءَ ۾ انگريزن جون ٻه پلٽنيون، چار رسالا ترڪ سوارن جا ۽ يارهن صاحبلوڪ (انگريز بهادر) جيئرا گرفتار ڪيا ويا آهن، باقي سڀئي غازين جي ترارين سان پورا ٿي ويا. شمس الدين خان انهيءَ فتح نامي لکي موڪلڻ ڪان پوءِ غزني جي قلعي ۾ سوڀ جا نغارا وڄارائي، غازين ۽ رعايا جي ماڻهن جي سار سنڀال ۾ لڳي ويو.

*

(٧۵)

سردار محمد اڪبر خان جو جلال آباد اُسهڻ ۽ اتي پهچي انگريزن کي گهيري ۾ آڻڻ ۽ شاهه شجاع جو پنهنجي نالي پائي شجاع الدوله هٿان قتل ٿي وڃڻ:

ڪابل جي سردارن اهڙيءَ ريت ڪابل ۽ غزنيءَ کي انگريزي فوجن جي ڪکن ڪانن کي بهاري ميدان صاف ڪيو، جو انهن مان ڪوبه هڪڙو اتي نه رهيو. انهيءَ سوڀ کان پوءِ سردار محمد اڪبر خان غازي، ڇهه هزار جري بهادرن جو لشڪر ساڻ ڪري انگريزن جي سيڪت لاءِ ڪابل مان جلال آباد ڏانهن روانو ٿيو. ويندي ويل پيو سڄو لشڪر وات تي رهائي، صرف پنج سو هٿياربند سوار (جيڪي جنگ جي محفل واري شمع جا پروانا ٿي لڳا) ساڻ ڪري تيزيءَ سان جلال آباد ۾ پهتو ۽ انگريزن جي فوج کي چئني پاسن کان گهيري ۾ ورتائين. پوءِ سڄي علائقي ۾ اهو پڙهو (منادي) گهمايائين ته جيڪي به سچا مسلمان هتي جا رهاڪو آهن، سي قرآن حڪيم جي فرمان خدا جي راهه ۾ پنهنجي جان ۽ مال سوڌا جهاد ڪريو موجب اچي اسان سان شامل ٿين ته نصارن سان منهن ڏنو وڃي.

انهيءَ پڙهي جي اثر کان هزارين ايماندار ۽ جان نثار جوان نعرا هڻندا، نڪري آيا ۽ سردار محمد اڪبر خان جو پاسو ورتائون. سردار محمد اڪبر خان پنهنجي دل ۾ اها سٽي هئي ته جهڙيءَ ريت هن کان اڳ ڪابل واري جنگ پيري انگريزن کي جيئرو گرفتار ڪري سندن مال ملڪيت هٿ ڪري چڪا هئاسين، تهڙي نموني ۽ ساڳي حڪمت عمليءَ سان هتي جلال آباد ۾ به انگريزن کي هٿ ڪري، ان جي عوض امير دوست محمد خان کي انگريزن جي قيد مان آزاد ڪرائجي. انهيءَ نيت سان سردار محمد اڪبر خان به مهينا جلال آباد ۾ ترسيو هو ۽ قلعي جي چوڌاري ڪاٽ لڳرائي تيار ٿيو ته متان انگريزن جي فوجي ڪمڪ هندوستان مان اچي پشاور پهچي وڃي.

سردار محمد اڪبر خان اها صورتحال جو ڏٺي ته ساري حقيقت ڪابل جي سردارن- محمد زمان خان ۽ امين الله خان لوگريءَ ڏانهن لکي موڪليائين ۽ ڪين ستوهه پريائين ته انگريزن جي فوج انگريزن جي مدد لاءِ پشاور اچي چڪي آهي، سو

توهان بہ ٻين حيلن وسيلن سان گڏ اها اٽڪل ڪريو جو شاهہ شجاع کي شاهي تخت تي ويهاري، ڪيس اسلامي بادشاهہ جي لقب سان سرفراز ڪري، (ائين چٽ ڏئي) ڪانئس ڪم ڪيو! ۽ ڪيس گذارش ڪريو تہ اڄ غزا جو ڏينهن آهي، اوهان خدا جي توڪل تي سندرو ٻڌي محمدي غزا لاءِ تيار ٿيو ۽ سڄي لشڪر سان جلال آباد ڏانهن وڪ وڌايو!

شاهہ شجاع ان وقت اهڙي ڪيفيت ۾ هو، جو جڏهن شهزادي فتح جنگ غازين سان جنگ ۾ شڪست کاڌي هئي، تڏهن کان بالاحصار جي قلعي ۾ صبر جو دامن جهلي اهڙي خاموشي اختيار ڪئي هئائين، جو ڪابل جي سردارن مان ڪنهن ڏانهن بہ اک کڻي نہ نهاريائين، نہ وري ڪنهن ٻي مسئلي ڏانهن ڪو ڌيان هيس.

ڪابل جي سردارن، سردار محمد اڪبر خان جو خط کڻي وڃي، قلعي جو در کڙڪايو ۽ شاهہ شجاع وٽ پهچي ڪيس ادب سان عرض ڪيائون تہ ”خدا جا شڪرانا گهڻا ادا ڪري گهڙا ادا ڪجن، جو هن وقت اسلام جو سڄ مسلماني جي آسمان تي روشني پکيڙي مؤمنن، مسلمانن جون دليون نور سان پُر ڪندو پيو وڃي. اهو سڀ ان برڪت جي ڪري آهي جو اولياءِ دوات (شاهہ شجاع) پنهنجي سر اهو اسلامي تخت والارڻ وارو آهي. اوهان جي مهابي ئي ڪفر جي اونداهي دفع ٿيندي ۽ محمدي دين جي آفتاب عالم تاب جي روشني وڌندي. اسان پڻ اهوئي تا چاهيون ۽ اسان جيئن تہ اوائل کان اوهان جهڙي بادشاهہ جا ٻڌا پانها آهيون ۽ حڪم جا تابعدار رهندا تا اچون، اوهان جي حڪم جي انحرافي ڪنهن بہ صورت ۾ جائز نٿا سمجهون، اوهان جو حڪم ۽ اسان جو ان جي پيروي ۾ ڊوڙڻ!

شاهہ شجاع هنن جون اهي ڳالهيون ٻڌي ها ۽ نہ سان گوهيون ڪائيندو رهيو. آخرڪار صاف جواب ڏيڻ بدران ڪين ٻئي موقعي لاءِ ڇپايائين- اهو ان ڪري جو ڪابل جي انهن سردارن جو امير دوست محمد خان سان لاڳاپو هو ۽ سرڪار سان بہ سدائين دشمني رکندا ٿي آيا. سياڻي متان ڪٿي ائين نہ ٿئي جو ڪيس (شاهہ شجاع) بہ دوستيءَ جي وڪڙ ۾ بادشاهي تان هٿ ڪڻائي ڇڏين. انهيءَ سان گڏ پاڻ اها سوچ بہ ڪيائين تہ ٿي سگهي ٿو تہ اڳتي هلي ڪو اهڙو موقعو بہ اچي جو انگريز وري خراسان/ افغانستان فتح ڪري وٺن، ۽ پوءِ پنهنجو حال اهو ٿئي جو هڪ پاسي توڙون تڙيل تہ ٻئي پاسي کان نرهہ تي ويل- تي پنجي.

اهڙا وسوسا ڪندي، پنهنجي ليکي ٻڌندو ترندو وٽ ڪائيندو ٿي رهيو ۽ انهيءَ خفي جي ڪري سردارن جي ملاقات کان بہ لهرائيندو، لنوائيندو ٿي آيو. حالانڪ تن

ڏينهن ۾ هن وٽ ڏهه هزار فوج، ٻارهن توبون ۽ بي شمار بارود وغيره جنگي سامان طور موجود هو. ليڪن جڏهن اهو ڏٺائين ته غازي هر طرف کان ايماني ڪارناما ڪندا پيا وڃن ۽ هر هنڌ سندن سوڀ جا نغارا وڄندا ٿا رهن، ته ڪجهه سوچيندي ڪابل جي سردارن سان صلاح مشوري لاءِ آتو ٿيو. آخر هنن کي گهرائي سندن مرضيءَ موجب ساڻن رضامند ٿي شهزادن ۽ لشڪر سميت جلال آباد هلڻ جي هام هنيائين.

تياريءَ کان اڳ حرم محترم کي حفاظت سان بالاحصار جي قلعي ۾ رهائڻ جو بندوبست ڪيائين ۽ سردارن جي دل وٺڻ لاءِ ٻه ٽي لک رپيا روڪ، دوشالن جا ٿان ڪٽي ڪچهريءَ ۾ آيو ۽ هر هڪ کي پنهنجي مان مرتبي مطابق خلعت ڏڪايائين.

هن خاص ڪري امين الله خان لوگري کي پيارو ٿي گهريو. اهو ڇڻ کي سندس مقرب ۽ محرم هو ۽ ٻيا جهڙوڪ: محمد زمان خان وغيره جن جو امير دوست محمد خان سان قريبي تعلق هو، کيس اهڙا پسند ڪونه هئا. تنهنڪري انهن تي خلعت وغيره جي ڪا نوازش ڪانه ٿي، اتلندو انهن کي پنهنجي نظرن کان ڪيرائڻ جي ڪندو رهيو؛ حالانڪ محمد زمان خان وڏي مان مرتبي وارو هو ۽ سندس پٽ به ڏاڍا بهادر هئا. امين الله خان ته سردار محمد اڪبر خان سان گڏ محمد زمان خان جي ملازمن ۽ تابعدارن مان هو- خير!

امين الله خان جي اها ويجهائي، جيڪا شاهه شجاع سان هئي، محمد زمان خان کي به ڏکي لڳندي هئي. شاهه شجاع کي به ائين لائق نه هو. هن جتي ٻين سردارن کي عزت ڏئي خلعتون ڏڪايون، اتي جيڪڏهن محمد زمان خان ۽ سندس پٽن تي به اها عنايت ڪري ها ته ڪهڙي ڪا گهٽتائي ٿي پوي ها- ائين ڪرڻ سان ڪنهن به قسم جي رڳڙي يا جهڳڙي جو ڪو سبب نه پيدا ٿئي ها، نه وري ڪنهن اندروني سازش جو ڪو امڪان! ليڪن قضا هئي، جنهن مڙني پنهنجا ڪم پئي ڪيا.

شاهه شجاع جو قاعدو هو ته لشڪر سوڌو جتي به منزل تي ڪيائين ته سارو ڏينهن سپاهه سان گذاري، رات جو اڪيلي سر پنهنجي ڏوليءَ ۾ چڙهي جاءِ تي وڃي آرامي ٿيندو هو. ڪابل ۾ به هن جو اهو دستور هو. شاهه شجاع دل ۾ اها رٿي هئي ته جلال آباد وڃي انگريزن کي راضي ڪري هندستان اُماڻيو ويندو. انهي ۾ جيڪا به مصلحت جي تقاضا هوندي سا هر حالت ۾ پوري ڪئي ويندي.

هيءُ انهيءَ فڪر ۾ هو ته محمد زمان خان ۽ سندس پٽ هن جي بي مهري ۽ بي مروتي کان سخت ڪروڌ ۾ رهندا ٿي آيا. خاص ڪري سندس پٽ شجاع الدوله کي ڏاڍي منيان ٿي لڳي، ڇڻ شاهه شجاع کان ماڳهين ڪرڀ ٿي آيس. چون ٿا ته شجاع

الدولہ جڏهن ديري غازي خان ۾ چانو هو تہ خود شاهہ شجاع پنهنجي زبان سان مٿس اهو نالو رکيو هو، جو سندس نالي سان ملي ٿي آيو.

بهرحال شجاع الدولہ، شاهہ شجاع جي تنگ نظريءَ سبب ڪڏهن آپي ڪان نڪري ٿي ويو ۽ پيءُ کي چوڻ ٿي لڳو: شاهہ شجاع، امين الله خان لوگريءَ کي، جيڪو اسان جي چاڪرن مان هو، توڙي ٻين اميرن کي، جي بہ اسان جي مٽ ڪين هئا، خلعتن سان مانائتو ڪيو ۽ ڪين وڏ ۾ وڏ عزت آبرو ڏنائين- باقي اسان جيڪي ايڏي جان فشاني ۽ خيرخواهي ڪندا ٿا رهون، ڪهڙي چوري ڪئي جو هرويرو ائين رهجي وياسين. اسان جي ٽڪي جيتري عزت بہ ڪانہ ڪئي ويئي! جيڪڏهن مون کي بہ وارو مليو تہ شاهہ شجاع کي ڏک ئي هڪڙو هٿي ٿڏي تي حياتيءَ کان نرهہ ڪري ڇڏيندس.

محمد زمان خان گهٽوئي کيس سمجهائيندو رهيو، تہ بابا هن وقت اسان سڀ انگريزن جي اري ۾ قاتل آهيون، اهڙيون ڳالهيون سوچڻ ڪا عقلمندي ناهي. ليڪن هو آٽ تان لٿو ئي ڪين ٿي. ٻئي ڏينهن تي صبح ٿيندي ئي شاهہ شجاع قلعي مان نڪري لشڪر ڏانهن رخ رکيو- انهيءَ وچ ۾ شجاع الدولہ پندرهن بندوقچي ساڻ وٺي گهٽ تاڙي لڪي ويهي رهيو، ۽ شاهہ شجاع جي سواريءَ جي اچڻ جو اوسيئڙو ڪرڻ لڳو. جيئن سواري ويجهي آئي اُمالڪ شاهہ شجاع تي بندوقون ڇوڙيون ويون ۽ هڪ ٻن ڏڪن سان اتيئي ڪنل ڪڪڙ وانگي ڦٿڪي پساهہ پورا ڪيائين- اهو لقاءُ ڏسي ڏولي بردار ۽ شاهي سوار ڇرڪيل گهوڙن وانگي پُڇ کڻي پوزيون هڻندا ڀاڄڙ ۾ پنجي ويا.

شجاع الدولہ، انهيءَ سورهيائيءَ کان پوءِ هير دل ٿي پوئتي هٽڻ بدران ويتر سورهيہ ٿي مچريل هاٿيءَ وانگر وڃي، شاهہ شجاع جي مٿان پهتو ۽ مٿس ترار جا وار ڪندي ڏند ڪرٽيندي چيائين: ڏي ها ڏي- امين الله خان کي خلعت!! شاهہ شجاع جو روح تہ ان کان اڳ ئي پرواز ڪري چڪو هو، پر شجاع الدولہ بہ ائين ڪري پنهنجي اها حسرت پوري ڪئي، جيڪا هيستائين ساهہ سان لڳل هيس. شجاع الدولہ اتي جو اتي ٻنا ڪنهن ڊپ ڊاءُ جي (ڀلا اهڙي سورهيہ ۽ جوانمرد جو ڪير ٿي نالو وٺي سگهيو جنهن هيڏي همت ۽ جرئت سان شاهہ شجاع يعني خود بادشاهہ جو ڪلئي عام سر ميدان ۾ سر ڪٽي ڇڏيو!) شاهہ شجاع جا سڀ زيور، جواهر، پوشاڪ، سونو ڪمربند ۽ سوني بار بند واري ترار- جن مڙني جي قيمت ڏهن لکن تائين هئي، لاش تان لاهي

پاڻ سان ڪنيائين ۽ لاش، جيڪو ڪڏهن پٽ پٽيهر ۽ بخمل تي پرورش پائي چڪو هو، تنهن کي تنگ ڪان وٺي سخت ۽ جابلو زمين تان گهليندو، وهندڙ واهيءَ ۾ اڇلائيندو ويندو رهيو.

شاهه شجاع عجب جاهه جلال ۽ عالي همت بادشاهه هو. جيستائين جيئرو رهيو، خراسان/افغانستان جي بادشاهت جا پور پچائيندو رهيو. اهو سوداءُ ڪڏهن به ڍرو نه ٿيس، هن ڪيئي پيرا پرايا مال ميڙي جمع ڪيا ۽ خرچي ڇڏيا. هزارين ماڻهو جنگين ۾ ڪٽائين ۽ ڪهرايائين. پڇاڙيءَ ۾ نه پڄڻ جي حالت ۾ پويان پير به ڪندو رهيو. هاڻ به انگريزن جي فوج توڙي خراسان/افغانستان جي لشڪر مان لکين جانيون ضايع ڪري، انهن سان گڏ پاڻ به هتان هليو ويو.

هو، هتان جيڪي هزارين فوجون پاڻ سان گڏ ہي جهان وٺي ويو آهي، معلوم ناهي ته اتي ڪهڙي جنگ جوٽڻ ۾ هوندو ۽ اڳيان ڪهڙو سوال جواب ڪيو هوندائين، ان حالت ۾ جو دنيا کي دارالمڪافات چيو وڃي ٿو. دنيا آئيني جيان دارالمڪافات آهي، جنهن صورت ۾ جيئن هوندين، تيئن ڏسڻ ۾ ايندين!

پنهنجي حياتيءَ ۾ شاهه شجاع، مير واعظ جهڙي سيد ۽ عالم شخص کي، جنهن جا لکين مريد هئا، شيعن هتان مارائي ڇڏيو هو. تن ڏينهن کان بادشاهت جي پويان پٽڪندو رهيو. پويون پيرو به پٽڪڻ جي خيال سان ڪابل کان ٻاهر ٿي ويو ته موت جي منهن ۾ وڃي پيو. بالاحصار واري قلعي ۾ به قيدين واري زندگي پئي گذاريائين- پر جيئن ته مير واعظ جهڙي ڪامل ولي جو ناحق خون ڪرايو هئائين، ان ڪري قدرت کيس انتقام طور اتيئي قتل ڪرايو!

هن پاڻ سان گڏ انگريزن جي اڻ ڪٽ فوج به برباد ڪرائي ڇڏي، جيئن چوندا آهن: ظلم جو ٻوٽو پوکيو اٿئي ته دير مدير ان جو حساب ڏيڻو پونديءِ!

مير واعظ جي رڳو هڪ سري جي عوض هزارين سريون شاهه شجاع جي حوارين جون وينديون رهيون!

*

(٧٦)

شاهہ شجاع جي قتل کان پوءِ سردار محمد اڪبر خان جو جلال آباد ۾ رهڻ مصلحت کان پري سمجهڻ ۽ واپس ڪابل اچي حڪومت جو ڪاروبار سنڀالڻ:

شاهہ شجاع جيئن شجاع الدولہ هٿان قتل ٿيو تہ سڄي لشڪر ۾ ڦڙڦوٽ پئجي ويئي. هر ڪنهن اڳتي وڌي لٽ ڦر لائي ڏني. جنهن کي جيڪي ٿي هٿ آيو، سو ٿي ڦٻائي ويو. شاهہ شجاع جي پوين بہ هراس ۾ اچي ڊوڙون پرينديءَ ۽ ڙڙندي تاپڙندي اچي قلعي ۾ پاسا ڪوڙيا ۽ در دروازا بند ڪرائي ويٺا. هڪ مهيني تائين قلعي جا در بند رهيا. امين الله خان لوگري بہ انهن (شاهہ شجاع جي پوين سان گڏ) اتي ويٺو رهيو. هوڏانهن محمد زمان خان بہ پٽن سميت توبن سان ڪابل جي شهر ۾ هو ۽ سردار محمد اڪبر خان جلال آباد ۾ انگريزن سان سخت مقابلي ۾ مشغول رهيو ۽ شمس الدين خان غزني جي قلعي ۾ هو.

انهيءَ دوران جنرل پالڪ صاحب، سردار محمد اڪبر خان کي جلال آباد مان ڪڍڻ لاءِ حيلا هلائيندو رهيو. پر هر دفعي منهن پٽ سان لڳندو رهيس، نيٺ ڪڪ ٿي، سردار محمد اڪبر خان جي هڪ خاص خدمتگار کي لالچ ڏئي ساڻس وعدو ڪيائين تہ: تون جيڪڏهن سردار محمد اڪبر خان کي قتل ڪندين تہ آءٌ توکي سرڪار کان بہ تي لک انعام ونرائي ڏيندس. هو نجس (پليت) بہ لالچ ۾ اچي ويو، ۽ دين ايمان وڪڻي نمڪ حرام ٿي وجهہ ڳولڻ لڳو. جنرل موصوف ڪيس پڪو ڪرڻ لاءِ اڳواٽ ڪجهہ ڏوڪڙ ڏئي ڇڏيا هئا ۽ هو بي ايمان سردار جي قتل لاءِ ٻانهون ڪُنجي تيار ٿي چڪو هو.

ڪنهن ڏينهن وجهہ ملي ويس تہ سردار محمد اڪبر خان تي بندوق ڇوڙي ڪڍيائين. پر ڇيو اٿن تہ مارڻ واري کان بچائڻ وارو ويجهو هوندو آهي، سو بندوق جو ڏڪ سردار جي ڪلهي تان ڇاماٽو ٿي ويو. پر ڪيس ڪجهہ بہ نہ ٿيو. سڄي لشڪر ۾ سردار موصوف جي مارجڻ جي هوءِ هواءِ ٿي ويئي، جنهن ڪري سڄو لشڪر ٽڙڻ پکڙڻ

لڳي ويو، ۽ هر ڪنهن ڀاڄ ڏانهن رخ رکيو. سردار محمد اڪبر خان اڪيلو ميدان ۾ رهجي ويو.

انهيءَ واقعي ڪان پوءِ سردار محسوس ڪيو ته هاڻ جلال آباد ۾ رهڻ مصلحت ڪان پري ٿيندو. ويتر جو ٻڌائين ته انگريزن جي فوج به جلال آباد جي ويجهڙ ۾ پهچي چڪي آهي، ته لاچار ٿي ڪابل ڏانهن روانگي اختيار ڪيائين. اتي پهتو ته ڪابل جا سڀئي سردار وٽس لنگهي آيا، جن کي جدا جدا عهدن تي مقرر ڪيائين، ۽ سڀني کيس پنهنجي فرمانبرداري جي پڪ ڏياري. ليڪن شاه شجاع جي شهزادن ۽ ٻين واسطيدارن جي هن سان ناراضگي هلندي آئي، جنهنڪري قلعي ڪان ٻاهر نه آيا.

سردار محمد اڪبر خان پنهنجي سر وجي هنن کي دم دلاسو ڏئي، ڪجهه ٺاهه ۾ آندو. ائين ڪندي جنرل پالڪ ۽ جنرل سيل گندمڪ(۱) جي رستي ڪان ٿيندا، ڪابل ڏانهن وڌيا. اول جنرل سيل جاسوس موڪلي، ماڻهن تائين اها خبر پهچائي ته جيڪڏهن افغانن مان ڪنهن به قيد ٿيل انگريز کي ڪا تڪليف ڏني ته انهن جو بڻ بنياد گار ڪيو ويندو ۽ ڪابل جو شهر اونده انڌوڪار ۾ هوندو!

اها خبر جيڏانهن ڪيڏانهن پکڙندي ويئي. ڪابل جي سردارن پاڻ ۾ ٻڌي ڪري مصلحت جي خيال ڪان پنج هزار بندوقچي گندمڪ واري جبل ڏانهن موڪليا ته جيئن انگريزن جو رستو روڪي ڇڏين. ٻئي ڏينهن جنرل پالڪ پنهنجي فوج کي حڪم ڏنو ته جگدلڪ(۲) واري جبل وٽان ڦري گندمڪ ڏانهن وک وڌائي وڃي. اها فوج گندمڪ تائين آئي ته افغان غازين، جيڪي غلزائي قبيلي مان هئا، فوج تي چڙهي ويا. ٻن پهرن تائين ٻنهي جي وچ ۾ چڱي چڪري هلندي رهي ۽ قتلام ٿيندو رهيو. جنهن ۾ انگريزن جي وڏيڪ فوج مارجي ويئي ۽ منجهانس ڪيترا زخمي ٿي پيا، جن کي اُج اچي ورايو ۽ مرٽينگ حالت ۾ اچي ويا. غازين همت ۽ بهادري سان جيڪي ڪم ڪري ڏيکاريا، تن جي لکڻ ڪان قلم قاصر آهي.

جنرل صاحب جڏهن ڏٺو ته انگريزن جي فوج هروڀرو حرام ٿي رهي آهي، ته حڪم ڏنائين: سڀ فوج الڳ الڳ دستا ٺاهي، چئني پاسن ڪان افغانن تي حملو ڪري ڏي!

اهو حملو ڏاڍو ڏکيو ثابت ٿيو. انگريزن جي فوج پاران ڌڙا ڌڙ جيڪي توبون ۽

---

(۱) گندمڪ: ڪابل ۽ جلال آباد جي وچ تي هڪ وسندي آهي، جيڪا ڪابل ڪان ۷۰ ميلن تي ٿيندي. اها ۴۶۱۶ فوٽن جي مٿاهين تي آهي.

(۲) جگدلڪ: ڪابل جي اوڀر ۾ ۴۸ ميل پري ۵۳۷۵ فوٽن جي بلندي تي آهي. -حبيبي

بندوقن جا مار ٿيندا رهيا ، تن پيادن غلزائي پٺاڻن کي اڌ مئو ڪري ڇڏيو، تڏهن به انگريزن جي فوج مان چوهتر ڄڻا قتل ٿي ويا . پڇاڙيءَ ۾ غازين ميدان ڇڏيو.

غازين جي ڇڙوڇڙ ٿي وڃڻ کان پوءِ شام ڌاري انگريزن جي فوج جبل تان هيٺ لهي آئي ۽ اتيئي پڙاءُ وڌائين.

سردار محمد اڪبر خان جڏهن غلزائي قبيلي جي غازين جي شڪست جي خبر ٻڌي، ته ڪابل ۾ قيد ٿيل انگريزن جي سڀني قيدين کي اتان ڪڍي امير دوست محمد خان جي پاڻتي محمد صالح خان سان باميان جي قلعي ڏانهن موڪلي ڏنائين. پوءِ پاڻ بہ ڏينهن تائين بالاحصار ۾ ترسي پيو. اتي ڪجهہ ويچاريندي ڏيان ۾ آيس تہ يارن دوستن جي لڳ لاڳاپي ۾ ڪابہ ڇس ۽ چڱائي نہ رهي آهي.

ان حالت ۾ اتي وڌيڪ ترسڻ مناسب نہ سمجهي پنهنجي اهل عيال ۽ ساک ڀرين ماڻهن کي ساڻ ڪري باميان جي قلعي ڏانهن اُسهڻ جي سنبت ڪيائين. وڃڻ ويل امين الله خان کي، جيڪو سندس نمڪ حلال ۽ بهادر شخص هو، سڄي سموري لشڪر جو سپهہ سالار مقرر ڪيائين. پوءِ ڪپتان سنڊرس کي پاڻ سان وٺي باميان روانو ٿيو. باقي جيڪي ٻيا ويهہ ڄڻا انگريزن مان هئا ، تن تي ڪڙي نظر رکندي ڪين پنهنجي معتبر ماڻهن جي نگهباني ۾ باميان موڪلي ڏنائين.

انهيءَ وقت محمد شاهہ خان غلزائي سون، جواهر ۽ جيڪي ٻيو مال وٽس هو ۽ ٻيو سامان جو سمورو ميڪناٽن وٽان هٿ ڪيو هئائين، ڪٺي اچي سردار محمد اڪبر خان اڳيان رکيو. سردار محمد اڪبر خان ڏاڍو خوش ٿيو ۽ ڪيس آفرينون ڏنائين. پڇاڙيءَ ۾ هن کي خلعت سان نوازيو ويو.

⁂

(٧٧)

انگريزن پاران ٻيهر ڪابل تي چڙهائي - ڪابل جي بازار ساڙڻ ۽ انگريز قيدين کي ڇڏائڻ:

تاريخ ٣- سيپٽمبر ١٨٤٢ع مطابق ٢٤- شعبان ١٢٥٨هه تي جنرل ميڪاسل(١) جڏهن پنهنجي لشڪر سان ڪابل پيڙو ٿيو ته سردار امين الله خان ۽ سندس درميان جنگ جي باهه ڀڙڪي اٿي. انگريزن جي ايڪيتاليهون نمبر پلٽڻ هن جنگ ۾ ضايع ٿي، تنهن کان سواءِ هن جا ڪيئي سوار ۽ پيادا به قتل ۽ زخمي ٿيا، جن جو تعداد شمار کان مٿي هو.

افغان غازين جنگ ۾ ايڏي دليري ۽ بهادري پئي ڏيکاري، ڄڻ بکيا شينهن شڪار تي حملو ڪري رهيا هئا. انهيءَ سرجوشيءَ ۾ غازين جي فتح ٿيڻ واري هئي ته اوچتو انگريزن جو توبخانو اچي پهتو: جنهن بارش وانگي گولا وسائڻ شروع ڪيا. غازي توبن جي سٽ نه سهي پوئتي وريا ۽ پريشانيءَ کان جاين جڳهين ۾ پناهه وٺڻ لڳا. انگريزن جي فوج اڳتي وڌي ڪابل ۾ داخل ٿي، جيڪي وڏيون عمارتون هيون، تن کي توبن سان پٽي ڪيرايائون. پوءِ بازار ۾ ويا، جيڪا شهر جي وچ ۾ هڪ گلدستي وانگر هئي(٢) اها ميڪناٽن جي انتقام ۾ ڊاهي ساڙي پٽ ڪيائون. ياد رهي ته انهيءَ بازار جي چوڪ تي ميڪناٽن جو لاش ٽنگيو ويو هو.

انهيءَ مارا ماريءَ کان پوءِ جنرل ميڪاسل انگريز قيدين جي ڳولا ۾ لڳو ۽ نيشڪر(٣) صاحب کي ڪافي لشڪر سان باميان روانو ڪيائين. اوچتو سردار محمد اڪبر خان انگريزن جي انهيءَ دنگي ۾ مٿن راتاهو ڏنو، جنهن ۾ موري خاني جي اناج سان گڏ بارود خانو وغيره به سندس قبضي ۾ آيو. انگريزن جي فوج، جيڪا اڳ ۾ سردار محمد اڪبر خان جي حشمت ۽ دهشت ڏسي چڪي هئي، تنهن جو وري سندس

---

(١) ڏسو تعليق نمبر ٥١.

(٢) اها بازار رنگين نقش نگار سان سينگاريل هئي، ۽ انهيءَ ٻج ڊاهه کان پوءِ باقي نه رهي. پر ڪيترن هنڌن تي ان جا جيڪي به ٿي نمونا ڏٺا ويا، اهي اجا سيبائينڊڙ پيا لڳن. جنهن مان ظاهر ٿئي ٿو ته بازار واقعي قديم نقاشيءَ سان دلڪش هئي.

(٣) نيشڪر: هيءَ نالو موهن لال ۽ لور آف دي انڊس توڙي جنرل ايبٽ جي روزنامچي ۾ ڪونه آيل آهي.

نالو ٻڌو تہ منجهس تفرقو پنجي ويو ۽ هر ڪو ميدان مان فرار ٿيڻ لڳو.

انگريزن ڪيئي ڀيرا پنهنجو لشڪر تباهہ برباد ڪرائي چڪا هئا هاڻ بہ سائن ساڳي جٺ ٿي، جنهنڪري پنهنجي قيدين تائين ڪونہ پهچي سگهيا. جنرل ناٽ صاحب کي سرڪار حڪم ڏنو تہ جلدئي پنهنجي فوج سان غزني هليو وڃ ۽ شمس الدين خان کي اتان گرفتار ڪري، غزني جو قلعو خالي ڪرائي، پوءِ باميان طرف قيدين کي ڇڏائڻ لاءِ روانو ٿي. حڪم موجب هو روانو ٿيو. جڏهن غزني کان اوري اٺاويهن ڪوهن جي فاصلي تي پهتو تہ شمس الدين خان ڏانهن جنگ جو پيغام موڪليائين. شمس الدين خان اطلاع ملڻ شرط تاريخ چوويهين رجب ۱۲۵۸هہ مطابق ٽيويهہ آگسٽ ۱۸۴۲ع، ٻارهن هزار بندوقچي ۽ هڪ توب ڪوهستان جي هيناهين ۾ لڪائي، بہ هزار لشڪري اتر پاسي صاحب بهادر ڏانهن مقابلي لاءِ موڪليا.

ناٽ صاحب پنهنجي لشڪر کي تياري جو حڪم ڏنو، جنهن سامهون اچي جنگ جي هڪل ڏني. ٻنهي ڌرين ۾ چٽي ويڙهہ لڳي، جيڪا ٻنپهرن تائين هلندي رهي. هن جنگ ۾ ايترا ماڻهو مئا، ۽ ڦٽيا جو حساب نٿو ڪري سگهجي.

غازين، هن جنگ ۾ ايماني حميت ۽ مردائي همت سان پاڻ کي پهاڙ وانگي ثابت قدم ثابت ڪري ڏيکاريو. انگريزن جو لشڪر ڏهڪاءَ ۾ اچي ٽيڙ ڪائيندو رهجي ويو. ناٽ صاحب توپ لاهي پنهنجي فوج سان مخاطب ٿيو تہ اوهان موت کان ڏڪي رهيا آهيو. اوهان جي بهادري ۽ جوانمردي اڄ تائين مدراس ۽ بينگال تائين مشهور آهي، جيڪڏهن هتي بي همتي ڏيکاريندا تہ اوهان جي اڳئين ناماچاري ساڳهين ڪانہ رهندي. اڳتي وڌو حوصلو ڏاري جنگ ۾ حصو وٺو، نہ تہ پوءِ اوهان کي پنهنجي انهيءَ ڪوتاهي تي ڏاڍو پڇتائڻو پوندو. دشمنن سان مقابلو نہ ڪرڻ جي صورت ۾ توهان کي پنهنجي جان تان آسرو پلٽو پوندو. بهتر آهي تہ هيڪاندي حملي سان حريفن کي مات ڏيو. انهيءَ هڪل ۽ حڪم سان انگريزن جي فوج جي غيرت واري رڳ ڦڙڪي، غيرت ۽ همت وچان جوش ۾ اچي غازين تي چڙهائي ۾ لڳي ويئي، اها چڙهائي ايڏي چيڙهيالي هئي، جو غازين کي ميدان ڇڏي جبل ۽ جهنگ ڏانهن ڀڃي جان ڇڏائڻي پئي.

شمس الدين خان کي جو ان مقابلي جي ڄاڻ ٿي تہ ٽيهہ سوار وٺي، غزني جي قلعي ڏانهن ويو. هوڏانهن انگريزن جي فوج بہ غزني جي ويجهو وڃي پهتي هئي. غازي جيڪي جبل پاسي لڪل هئا، اتان نڪري تراريون ڪڍي انگريزن جي فوج مٿان ٽٽي پيا. هڪڙي ساعت اندر بہ سو چار فوجي ماري لاٿائون. وري جبل ڏانهن نڪري ويا. ٽئين ڏينهن تي جنرل ناٽ صاحب غزني جي قلعي لڳ وڃي، توبن جا وار ڪري

ڏنا، جن ڪان قلعي جا دروازا پڇي پري پيا. شمس الدين خان جو ڀاءُ قمرالدين خان ٻين غازين سميت شهيد ٿي ويو.

پوءِ وري شمس الدين خان پنهنجي رفيقن سان صلاح ڪئي ته هاڻ ڇا ڪرڻ کپي؟ ان تي ڪن وري به جنگ لاءِ زور ڀريو ته ڪن جنگ کان لنوائڻ جي ڪئي. اهو چئي ته: هن وقت ڪابل مان وڏيڪ لشڪر آئي پوءِ مقابلو ڪيو وڃي. نيٺ ان تي عمل ڪندي شمس الدين خان پاڻ سان ڪي سوار وٺي ڪابل ڏانهن روانو ٿيو. اتي پهچندي ٻڌڻ ۾ آيس ته شهر تي انگريزن جو قبضو ٿي چڪو آهي. اتان ڦري ڪوهستان جو پاسو وٺي باميان ڏانهن هليو ويو.

جنرل ناٽ صاحب شمس الدين خان جي وڃڻ کان پوءِ پاڻ کي خوش نصيب سمجهي، سنت ٿي وڃي غزني ۾ پير پاتو. قلعي تي پنهنجي فتح جو جهنڊو کوڙي وڏي زور سان شادماني جا نغارا وڄرايائين. ۾ رات ڏينهن اها ڳڻتي لڳي پئي هيس ته متان وري غازين پاران راتاهو نه ڏنو وڃي، ان ڪري ڏاڍي مونجهاري ۾ رهندو آيو.

انگريز فوج جي عملدار لارڊ صاحب کي جڏهن پئي پيري غزني جي قلعي فتح ڪرڻ جي ڪل پئي ته خوشيءَ ۾ نچڻ لڳو. جنرل ناٽ کي حڪم چوائي موڪليائين ته: غزني جي قلعي جا دروازا، جيڪي محمود غزنوي هندستان جي سومناٿ مندر مان ڪٽائي آيو هو، اهي تمام احتياط سان غزني کان هندستان ڏياري موڪليا وڃن، ڇو ته خراسان/افغانستان کي بيهر فتح ڪرڻ جو اهو جيئرو جاڳندو ثبوت ٿيندو. ٻيو ته محصول جي ڪمي ۽ خرچ جي گهٽائيءَ جو خيال رکندي، اوهان خراسان، ڪابل ۽ قنڌار ڇڏي، هندستان روانا ٿيو. انهيءَ مثال جي پوئواريءَ ۾ ته جتي پڇي نه سگهجي ته اها جُوءِ ئي ڇڏي ڏيڻ گهرجي.

ليڪن اهي جاني بربادين ۽ مالي تباهيون، جيڪي انگريز سرڪار کي غازين پاران نصيب ۾ آيون، صفا وساري ڇڏيائون. ڇو ته انگريزي فوج جا لاش اتي پئي رُليا ۽ ٻي فوج خراسان ويل هئي. هنن کي رڳو قيدين ڇڏائڻ جي جهوري لڳل هئي، جنهن لاءِ چون ٿا ته لکين رپيا خراسان/افغانستان وارن کي ڏئي هزار خوارين سان ڪابل ۾ داخل ٿيا ۽ ڊاتل عمارتن جي عوض ٻيٽا ڏوڪڙ پري ۽ بيا ڏند هڙان ڏئي، پنهنجو پردو ۽ پت رکي پوءِ سومناٿ جا دروازا غزني مان ڪٽائي هندستان ڏانهن راهي ٿيا. ٻي صورت ۾ انگريزن جي اها سَڌَ هئي ته پنهنجي جان ڏئي به خراسان/افغانستان کي خريد ڪجي، ڇو ته ان جي هٿ اچڻ کان پوءِ هنن جو روس ڏانهن رستو کلي پوي ها. پر هتي اچي ويتر ڦاسي ويا. ايترين جانين ضايع ڪرايائون. ايڏا خزانا لٽايائون، پوءِ به سواءِ شڪست ۽ ذلت جي ڪجهه نه ڏنائون ۽ اهو داغ دل تي کڻي هليا.

انگريزن، خراسان افغانستان هٿ ڪرڻ لاءِ جيڪي هاڃا هنيا، تن ۾ ماڻهن جي جان، مال ملڪيت ۽ ماڳن پينگ ڪرڻ ڪان علاوه ٻي ڪهڙي شيءِ هئي، جيڪا هنن نه ڇڏي، خاص ڪري خراسان/افغانستان جا ميوا ڏسي ۽ ڪائي بنهه ڇتا ٿي پيا، جن ۾ رڳو انگورن جا چاليهارو قسم هئا، ٻيا ميوا انهن ڪان الڳ، جن مان صوف، ڏاڙهون، ناسپاتيون، توت، هنداڻا، گدرا، سردا، آلوبخارا، شفتالو وغيره، جن جو بيان به لذت پريو پيو لڳي، ٻئي ڪنهن ملڪ ۾ ڪٿي ٿا پيدا ٿين. ٻئي پاسي هندستان ۾ ته ٿڌو پاڻي به ڪنهن کي نصيب نٿو ٿئي، ميوا ته رهيا پنهنجي ماڳ!

هندستان ۾ جيڪڏهن اهڙو ڪو ميوو پيدا به ٿئي ٿو ته ان جو رنگ ئي ڀانءِ نٿو پوي. اتان جي ماڻهن جي ڪهڙي شڪل شباهت آهي ته ڪهڙو وري ڪنهن ڍنگ جو سيبتو لباس ٿا پهرين؟ سندن ڪپڙا بندوقن جي ڳوترين جيان سوڙها ته دسترخوان تي دال ۽ ڊڳڙيون....... اسان ته انهيءَ ڪاڌي ڪان توبهه (بانءُ) ڪئي: خدا ان باهه ڪان امن امان ۾ رکندو!

جن جا گهر وڏا ۽ همت ننهي ئي ڪانه. اي خدا! انهن ٻنهي کي برابر ڪري ڇڏ!

هندستان جي سڙيل سڪل لشڪر جي وري خراسان/افغانستان جي لشڪر سان ڪهڙي پيٽ ۽ پيٽي هئي، جن رات ڏينهن ناصري گهٽن جا گوشت ۽ صاحبي، خليلي، حسيني وغيره ميوا ٿي نوش جان ڪيا. انهن ٻنهي جو مقابلو ائين آهي، جيئن ڪچي پنر کي ڦيرائي پٿر تي هنيو وڃي. جيڪڏهن هندستان وارن جي انهيءَ دال ۽ ڊڳڙين ۾ ڪا طاقت هجي ها ته لوڻ وانگي خراسان/افغانستان جي برف ۾ نه ڳرن ها.

هندستاني لشڪر جي همت ۽ بهادري بابت هندستان جي بادشاهه شاهجهان واهه جي واڪاڻ ڪئي هئي ته: بابو منهنجو بهادر، آءٌ پاڻ ڪالهه تائين نون لکن جو مالڪ هيس. اڄ رڳو رڪابدار لاءِ محتاج آهيان! ان ڪري هندستان جي لشڪر تي پاڙڻ بيوقوفي ٿيندي، پوءِ ڪٿي اهو هندو هجي يا مسلمان، سڀ بي ايمان ۽ پنهنجي ڪئي ڪان پشيمان!

هلي آءُ اچي آسمان جو سير ڪر، شاهه جهان ۽ دارا جا حال ڏس
قضا ڪڏهن به قضا ٿيڻي ناهي، تون ڦار وجهه توڙي استخارا ڪڍ،
آسمان ڪنهن سان به ڪا رعايت مروت نٿو ڪري:
آسمان جي گردش، گردن ڦيرائي ٿي ڇڏي،
هن نالائقن کي لائق ماڻهن ڪان مٿانهون ڪيو.
بس انهيءَ گردش جو رڳو اهو ڪم آهي،
هر ڪمال کي زوال، هر زوال کي ڪمال.

(٧٨)

جنرل ناٽ جو ٻيهر غزنيءَ جي قلعي کي فتح ڪرڻ، اتان پنهنجي قيدين کي ڇڏائڻ لاءِ باميان ڏانهن هڪلي وڃڻ:

جنرل ناٽ صاحب، غزنيءَ جو قلعو، شمس الدين خان کان فتح ڪري ٽن ڏينهن کان پوءِ پنهنجي لشڪر سان غزني ڇڏي، انگريزن جي قيدين کي ڇڏائڻ لاءِ باميان جي قلعي ڏانهن هڪلي ويو. جتي محمد صالح خان (١) سردار محمد اڪبر خان جي حڪم تي قيدين کي باميان جي قلعي اندر زالن، مردن کي الڳ الڳ سوڙهين ۽ اونداهين ڪوٺين ۾ ڍورن وانگي واڙي رکيو هو.

جڏهن انهن مصيبت جي مارين ڏٺو ته قيدن جون عقوبتون حد کان وڌي چڪيون آهن ۽ موت جا ڏينهن مٿان آيا پيا ڏسجن يا ائين ٿئي جو اسان سڀ جمار بي دريافتا بندي خاني ۾ پيا لوڙيون يا وري ٿي سگهي ٿو ته هيءُ مٿي ڦريا افغان اسان کي غلامن ۽ ٻانهين وانگي هتان ڪيڏي وڃي ڪوهستان ۾ ڪنهن جي هٿ وڪرو ڪري ڇڏين(٢). انهيءَ ڊاءُ ۾ قيدين هڪ ٻئي سان لڪي ڇپي صلاح ڪئي ته هاڻ ڪانه ڪا تدبير ڪرڻ کپي، نه ته پنهنجا ٻئي جهان ويندا هليا. پر تدبير به اهڙي هجي جو سنئون سڌو تير وڃي نشاني تي لڳي! اهو سوچي سيني لارنس صاحب کي پنهنجو مُک بڻايو، جيڪو ڏاڍو ڏاهو ۽ آزمودي وارو هو. هن هڪ ڏينهن وڃي محمد صالح خان کي ادب سان سلام ڪيو ۽ نوڙت سان ٿورو پرڀرو ٿي ويهي رهيو. محمد صالح خان مهر جي نظر سان ڏانهس ڏٺو ۽ حال احوال پڇيائينس، ته ڪهڙي خبر چار آهي؟ اچو ويجها ٿي ويهو! جيڪو چوڻو هجي بنا هٻڪ جي چئي ڏيو.

لارنس صاحب عقل جي ڪيڏ ڪري ڪيس جواب ڏنو: اوهان کي اسان ٻيوس ٻاندين جو سمورو احوال ذري پرزي سميت معلوم آهي، جنهن لاءِ ڪنهن بيان جي

---

(١) محمد صالح خان پيءُ جي پاران قزلباش ۽ ماءُ پاران پشاوري ۽ ڪشمير جو رهاڪو هو. ڪيس امير دوست محمد خان جي دربار ۾ وڏو درجو مليل هو، پر انگريزن جي لشڪر جي سرسي کان پوءِ نمڪ حرام ٿي پيو، ۽ موهن لال سان گڏجي انگريزن وٽ ويو، جيڪي ڪيس هندستان وٺي ويا. (تاريخ افغانستان، ص ١٧٥)

(٢) انگريز پاڻ حبشين کي قيد ڪري وڪڻندا هئا، ان ڪري کين به اهو ڊپ اچي ٿيو. -مترجم

ضرورت نا هي. پر هن وقت اسان قدرت جي قضا سان اوهان وٽ قيدي آهيون، تڏهن به هڪ حقيقت پيش ٿي ڪجي، جيڪا خود اوهان جي حق ۾ آهي. اسان کي اهو ارمان پيو ٿئي ته اوهان جيڪا هيڏي محنت پيا ڪريو، تنهن جو سردار محمد اڪبر خان وٽ ڪو قدر نٿو ڏسجي ۽ اهو اوهان جي ذاتي جوهر جي سڃاڻپ نٿو ڪري سگهي، پر خدا شاهد آهي، جيڪڏهن اوهان جو اڳ ۾ اسان سان ڪو لڳ لاڳاپو هجي ها ته اوهان کي اهڙي خدمت ۽ محنت جي عيوض ايترو اڏي چڙيون ها جو اوهان پاڻ انصاف ڪريو ها ته برابر دوستي ۽ مهر وفا اها ٿيندي آهي. پر هاڻ ڇا ٿو ٿي سگهي، جڏهن اسان پاڻ اوهان وٽ قيدي بڻجي چڪا آهيون ۽ ڪجهه به نٿا ڪري سگهون: جيڪو پاڻ مجبور آهي، سو ٻئي جي ڇا مدد ڪندو!

هاڻ به جيڪڏهن اوهان اسان تي هڪڙي مهرباني ڪريو ته اوهان جا دل جان سان ٿورائتا ٿينداسين. اسان جو عرض آهي ته اسان کي رڳو هڪ پيرو پالڪ صاحب وٽ گندمڪ واري هنڌ پهچايو وڃي. اسان بدلي ۾ اوهان کي هڪ لک رپيا ڏياريندا سين، ان کان علاوه سرڪار کي چوائي اوهان لاءِ ساليانو وظيفو پڻ مقرر ڪرايو ويندو.

محمد صالح خان مات ٿڪري هن جون ڳالهيون ٻڌيون ۽ ڪو جواب نه ڏنائين. جهٽ رکي هنن جي ڪاڏي پيتي ۽ سير سواڌ جو حڪم ڏنائين. ان جو مطلب هو ته هو آئيندي جي ڪنهن گهري سوچ ۾ غرق هو.

هوڏانهن جنرل لاٽ جي غزني فتح ڪرڻ جو هل ٿي ويو ته انگريز قيدين هيڪاري دل ذاري هڪ اقرارنامو تيار ڪيو ته: جيڪڏهن سمورن قيدين کي هتان ڪيڏي گندمڪ واري ماڳ وٽ جنرل پالڪ تائين پهچايو ويو ته ان جي صلي ۾ هڪ لک رپيا ڏنا ويندا ، ۽ سرڪار کي سفارش ڪري جان بخشي عيوض وظيفو پڻ مقرر ڪرائڻ ۾ ايندو. جيڪو هن کي ته سڄي ڄمار ملندو، پر سندس پوين کي به سنڀالي ڏنو ويندو.

انهن ڏينهن ۾ ڪابل مان جنرل پالڪ صاحب هڪ خط محمد صالح خان ڏانهن اُماڻيو ته اوهان جيڪڏهن مهرباني ڪري قيدين کي اسان تائين پهچائيندا ته اوهان کي في الحال ويهه هزار روپيا روڪ ۽ هڪ هزار ساليانو وظيفو ڏياريو ويندو. انهيءَ ڳالهه هن (محمد صالح خان) کي ويتر لالچائي وڌو ۽ ڏاڍو خوش ٿي موقعي جي تاڙ ڪرڻ لڳو ته جيئن صاحب بهادر جي حڪم جي تعميل ڪجي. واقعي زر وڏي شيءِ آهي ۽ دل کي ڏاڍي فرحت ڏياري ٿي، ان جو ڪڙڪو به اهڙو آهي جو ٻڌڻ سان سڀ اولا لهي وڃن ٿا.

زر، اندر جي اهنجن جو اپاءُ، ۽ مشڪل آسان ڪندڙ آهي.
اهائي سرخروئي عطا ڪري ٿي، ۽ سهڻن جو قرب حاصل ڪرائي ٿي.

محمد صالح خان به زر جي عشق ۾ ڦاهو ڦڪڻ لاءِ تيار ٿيو ۽ قيدين کي ڪيڻ لاءِ گهاٽ گهڙيندو رهيو. هيءُ اڃا انهن ويچارن ۾ وهلور هو ته مٿان سردار محمد اڪبر خان جو خط اچي مليس. هن خط پڙهڻ سان ڪنهن وٽي وجهڻ کان سواءِ قيدين کي باميان جي قلعي مان ڪڍي هوشياريءَ ۽ خبرداري سان خلم (١) ڏانهن ڏياري موڪل! ڇاڪاڻ ته ڪابل تي وري انگريزن قبضو ڪري ورتو آهي ۽ سندن فوج قيدين جي ڳولا ۾ لڳي پئي آهي، اڄ نه سڀاڻي اهي باميان جي قلعي تائين پهچڻ وارا آهن. ان ڪري اڳواٽ ئي بلو ڪرڻو پوندو- پر هن حڪم جي پوئواري ۾ ڪا به ڪوتاهي نه ٿيڻ کپي!

محمد صالح خان، سردار جي حڪم تي لاچار ٿي قيدين کي باميان جي قلعي مان ڪڍي خلم ڏانهن رواني ٿيڻ جي نيت ڪئي. اتي ڪيس قاصد اچي ٻڌايو ته انگريزن جو لشڪر تاجين(٢) تائين اچي چڪو آهي، جيڪو ماڳ باميان سان لڳولڳ آهي(٣) انهيءَ لشڪر افغانن سان جنگ جوٽي کين شڪست ڏني آهي. اها ڳالهه جڏهن برنس صاحب جي خاص رفيق موهن لال ڪشميري جي ڪن تائين رسي ته ڏاڍو سرهو ٿيو ۽ دل کي تقويت آيس. ٻئي پاسي قيدين ۾ به انهيءَ خبر ٻڌڻ سان ڏاڍي سرهائي پيدا ٿي. خاص ڪري افغانن جي شڪست سندن حوصلا وڌائي ڇڏيا، ليڪن عقل کان ڪم ونڻ جي ڪيائون. منشي موهن لال کي لارنس صاحب پاڻ سان وٺي محمد صالح خان وٽ آيو، کيس چيائين: اسان ٻڌو آهي ته انگريز بهادر جي فوج تاجين به فتح ڪري ورتو آهي ۽ اتي به افغانن کي شڪست اچي ويئي آهي، هاڻ ته ان جو هتي پهچڻ سولو ٿيندو. اسان کي اها به پڪ آهي ته هن وقت انگريز فوج سان اوهان جو مقابلو ممڪن ناهي، نه وري مقابلي ۾ اوهان ڪٿي سگهو ٿا! سو اوهان کي جنهن رقم جي آڇ ڪيل آهي، اها شايد اوهان جي پاڳ ۾ نه اچي ۽ اوهان جي دل ۾ حسرت رهجي وڃي، پر ائين به ٿي سگهي ٿو ته اوهان خود ڪنهن آئيءَ ۾ اچي وڃو! هاڻ به

(١) خلم کي هاڻ تاشقرغات ڪونجي ٿو، جيڪو ڪابل جي اتر اولهه ۾ ٥٦٣ ڪلوميٽرن تي آهي. خلم جو شهر، جيڪو هن وقت اجڙ ٿي چڪو آهي، اتان نو ڪلوميٽر اتر ۾ اچي ٿو.- قاموس جغرافيَ افغانستان ١-١۴۴.

(٢) تاجين اهوئي صحيح آهي. -سجونپوري ١٦۴.

(٣) باميان تاريخيِ ماڳ ١٣٠ ميل ڪابل جي اتر اولهه تي آهي.

اسان اوهان جي دلاسي موجب اوهان سان هيءُ احسان ڪري رهيا آهيون. وڌيڪ اوهان جي وس ۾ آهي جيئن بهتر سمجهو تيئن ڪريو. اسان کي جيڪا خير خواهي ڪرڻي آهي، سا ڪنداسين. توهان وڌيڪ ڪجهه سوچڻ يا ڪنهن دير لائڻ بدران دور انديشي کان ڪم وٺي اسان جي قيدين کي بند مان ڪڍي ڪابل ڏانهن اُماڻيو، ان ۾ ئي اوهان جي لاءِ آئيندي جي ڀلائي آهي. اها صلاح محمد صالح خان جي ويجهن دوستن کي به وڻي ويئي.

آخر گهڻي جهڪ جهڪان کان پوءِ محمد صالح خان هڪ اقرارنامو انهن کان لکرائي ورتو، جنهن جو ضامن تڪرن(١) صاحب پيو ۽ ضمانت نامي تي دستخط ڪيائين. ساڳيءَ طرح اقرارنامو به سڀني قيدين جي صحيحن سان تيار ٿي ويو. ان مطابق محمد صالح خان اقرارنامي کي پنهنجي حجت ۽ جياپي جي بچاءَ جو اپاءُ سمجهي، سمورن قيدين کي بند مان آزاد ڪري ڪابل ڏانهن اُماڻي ڇڏيو.

قيدين کي بنديخاني کان ڇوٽڪارو مليو ته باز وانگي اڏامندا اچي جنرل سيل وٽ ڪابل جي ڇانوڻيءَ ۾ پهتا، جيڪو هنن کي ڏسي ڏاڍو خوش ٿيو ۽ شادمانا ڪرايائين. انهيءَ خوشيءَ ۾ جشن برپا ٿي ويو، جنهن ۾ سڀني مست ٿي ڳائي وڄائي ۽ نچي ٽپي پنهنجي دل وندرائي.

قيدين جي پهچي وڃڻ تي صرف ٽي سو رپيا وظيفي طور محمد صالح خان لاءِ سرڪار پاران مقرر ڪري ڏنا ويا ۽ اقرارنامي وغيره جا ڪاغذ پنهنجي هوهي ۾ هٿي ڇڏيائون.

تاريخ ١۴-آڪٽوبر ١٨۴٢ع تي جنرل ناٽ صاحب هڪ چٺي ڪپتان جي. سي صاحب ڏانهن هن طرح لکي موڪلي ته: جنرل پالڪ صاحب جيئن ڪابل ۾ داخل ٿئي، ڪيس چئجو ته اوهان جي بدلي جو وقت اچي ويو آهي، هاڻ ڪابل ۾ ڪوبه انگريز عملدار ڪونه رهندو. باقي جيڪي جنيون ڪابل جي ماڻهن انگريزن جي ملازمن سان ڪيون آهن، تن جي وير پاڙڻ لاءِ ڪابل جي اميرن جون وڏيون وڏيون عمارتون ساڙي خاڪ ڪرڻ ۾ اچن.

پنجن ڏينهن کان پوءِ جنرل پالڪ ڪابل ڇڏي جلال آباد اُسهيو. جڏهن ڪوتل جي وسنديءَ وٽ آيو ته افغان غازين مٿس راتاهو ڏنو. فوج وٽ جيڪو سامان هو، اهو لٽي ڦري ڪنيائون ۽ فوج سان جنگ ڪندي ستر جٽا آفيسر ۽ فوجي ماريائون ته ڪيترا

(١) تڪرن: اهو نالو موهن لال. جيڪو ان واقعي سان تعلق رکي ٿو، ڪٿي به ڪونه آندو آهي. حيات امير، ج ٢، ص ۴٧٠.

گھوڙن سان گڏ زخمي ٿي پيا . بهرحال جنرل پالڪ وري به اڳتي وڌيو. جلال آباد پهچي، سڄو سامان هٿ ڪري اتان سڌو پشاور ڏانهن لڏو ڪٺي هليو.

انهيءَ واٽ سان به افغان غازين انگريزن جي فوج تي ڪيترا راتاها ڏنا ۽ خوب لٽ ڦر ڪندا رهيا. پڇاڙيءَ ۾ جڏهن اها فوج خيبرلڪ وٽ آئي ته اتي به ٻه سو افغان غازين مٿانئس چڙهايون ڪيون ۽ منجهس اهڙو ٻاڪر ڪنو وڌائون، جو انگريزن کان بندوقون هلائڻ به وسري ويون، جيڪي وار ڪيائون سي به خطا ٿيندا رهيا، نيٺ ڀڄندي ڊڪندي سندن هٿن پيرن ۾ لڦون پئجي ويون.

انهيءَ وڳوڙ ۾ انگريزن جون پنج توبون غازين جي هٿ آيون ۽ تمام گهڻو بارود به سندن قبضي ۾ آيو. پر عجيب ڳالهه اها هئي ته غازين کي توب هلائڻ نٿي آئي! جيڪڏهن هيءَ توب هلائي ڄاڻين ها ته پوءِ انگريزن جون ماڳهين راهون رد ٿي وڃن ها ۽ هڪڙو به انهن مان باقي نه بچي ها!

خيبرلڪ مان لنگهڻ لاءِ رپيو في ماڻهو وصول ڪيو ٿي ويو، جيڪو افغانن ٿي ورتو. ان کان پوءِ هر ڪو سلامتيءَ سان اڳتي نڪري پئي ويو. ليڪن ٻه پلٽڻيون پئسن نه ڏيڻ ڪري پوئتي رهجي ويون. اهي ٻي ڏينهن ٽي راتيون، جبل ۾ بند رهيون. نيٺ پئسا ڏئي پار پيون.

جنرل پالڪ واري فوج ڪابل ۽ جلال آباد ۾ عمارتن کي باهيون ڏئي، ڪجهه سامان هٿ ڪري ڏاڍي هٿ ۽ وڏائيءَ سان سڙيل شيون ساڻ ڪٺي، خيبرلڪ تائين آئي ته اتي جنرل ميڪائيل جي ريجمنٽ به اچي هن سان گڏي. افغانن ٻنهي تي بندوقن سان اچانڪ حملو ڪري ڏنو، جيڪي جبل ۾ لڪي ويٺا هئا. اها جهڙپ ائين لڳي جو افغانن جو هڪ ٽولو اگهاڙي مٿي، اگهاڙين پيرين ترارين سان اچي انگريزن جي فوج تي وار مٿان وار ڪندو ويو، جنهن ڇنن گهڙين اندر سڄو ميدان لاشن سان سٿي ڇڏيو. فوج ۾ جيڪي اٺ سوار ۽ گهوڙي سوار هئا، تن کان ڏوڪڙ ۽ اناج وغيره ۽ ٻيو سامان ڦريو ويو. لاشن جي گهڻائي سبب ٻي ڏينهن لڪ وارو رستو بند ٿي ويو، انگريزن جي فوج جڏهن گڏجي اهي لاش ڪٺي جبل جي هيٺاهينءَ ڏانهن اڇلايا، تڏهن وڃڻ جي واٽ ٿي. اهڙيءَ ريت انگريزن کي خراسان/افغانستان لاءِ جيڪا خواري ۽ خرابي ڏسڻي پيئي، تنهن جو شروعات کان وٺي پڇاڙيءَ تائين جيڪو نتيجو نڪتو، سو بيان ڪري نٿو سگهجي. دنيا جون جيڪي خواريون ۽ شرمساريون هيون، سي انگريزن ۽ سندن فوج جي پڙ پيون.

چون ٿا، جيڪڏهن انگريزن کي ڪو غيرت جو قطرو پاڻ ۾ هجي ها ته

انهيءَ تعدي ۽ جُٽ ڦٽ ڪان ٻڌي مرن ها! يا زهر جي گوري ڳهي پاڻ کي ماري ڇڏين ها، ليڪن انگريز، جيڪي پيرن کان چوٽيءَ تائين صاحبلوڪ هوندا آهن ۽ هر هڪ کي صاحب بهادر جو لقب مليل هوندو آهي، اهي سڀ لعنتون ۽ ملامتون پٺيءَ پويان اڇلائي، ڳياڙي هٽندا رهيا تہ: بهادرن جو جيئرو رهڻ ضروري آهي...!!

انگريزن بي حساب جاني، مالي نقصان ۽ خرابيءَ کان پوءِ ڪابل جون عمارتون ساڙي ۽ غزني جي قلعي مان سومنات وارا دروازا ڪڍي، انن تي ڪٺائي، هندستان جو سفر شروع ڪيو ۽ قيدين کي بہ آزاد ڪرايائون.

انهيءَ وچ ۾ هندستان جي گورنر جنرل(۱) ايلن برو خراسان/افغانستان ۾ رهندڙ فوجن ڏانهن لکي موڪليو تہ خراسان/افغانستان جو ملڪ ايڏو زرخيز ڪونهي، پيو تہ افغان ڏاڍا بي رحم ۽ سنگدل آهن، جيڪي جبلن جي پيدائش آهن ۽ سدائين خانہ بدوشي واري زندگي بسر ڪندا رهن ٿا، اهڙي قسم جي قوم سان مقابلو ڪرڻ فضول آهي. اوهان هيئن ڪريو جو هڪدم قيدين کي پاڻ سان وٺي فيروز پور پهچو تہ اوهان جي انهن محنتن ۽ مشقتن جو اوهان کي ڦل پلئہ وڌو وڃي، جيڪي اوهان خراسان/افغانستان ۾ ڪيون آهن. ان سان گڏ انگريز سرڪار اهو بہ چاهي ٿي تہ اوهان هر هڪ کي رتبي مطابق ڪنهن نہ ڪنهن سرڪاري عهدي تي رکيو وڃي.

انهيءَ حڪم تي جنرل پالڪ، جنرل ناٽ ۽ پيا صاحب، جيڪي خراسان/افغانستان ۾ مقرر ٿيل هئا، قيدين سان گڏ فيروزپور جي دارالامان ڏانهن هلڻ وارا ٿيا. ڪين خراسان/افغانستان ۾ جيڪي ڏک ڏسڻا پيا، تن کان ڇوٽڪارو مليو، خاص ڪري فيروزپور ۾ پهچڻ تي تہ هنن کي جڻ نئين حياتي ملي ويئي. عام چوڻيءَ مطابق تہ خراسان/افغانستان بازن جو ملڪ آهي، ۽ هندستان ڪانگن جو ماڳ آهي، سو بازن سان ڪانگن کي ڏيٺ ويٺ نہ رکڻ کپي. ان باري ۾ هڪ قصو ڪنهن عقلمند جو قلمبند ٿيل آهي، جيڪو اڳتي هلي ناظرين جي دل وندرائڻ لاءِ پيش ڪرڻ ۾ ايندو.

*

(۱) ارل آف ايلن برو، هندستان جو گورنر جنرل (ڏسو تعليق نمبر ۵۴).

انهيءَ بيان ۾ تہ راوين جي چوڻ مطابق: انگريزن جي فوج جو ٻئي دفعي ڪابل ۾ اچڻ ۽ عمارتن سان گڏ بازار کي باھہ ڏئي ساڙڻ، غزني جو قلعو هٿ ڪرڻ، قلعي جا دروازا ڪيرائي هندستان ڪٽي وڃڻ ۽ سومنات ڏانهن پهچائڻ، پنهنجي قيدين کي بند مان آزاد ڪرائڻ وغيره، اهو سڀڪجهہ سردار محمد اڪبر خان جي مرضيءَ سان ڪيو ويو!

سردار فلڪ اقتدار محمد اڪبر خان پنهنجي همت ۽ دلاوريءَ سان سڄي ڪوهستان، ڪابل، غزني ۽ قنڌار وغيره کي، جتي غازين شهبازن جو ماڳ هو، اونده مان ڪڍي نوراني صورت ۾ آندو ۽ پوءِ جلال آباد ڏانهن وريو، جتي جنرل ناٽ ۽ جنرل پالڪ پنهنجي فوجن سان موجود هئا، اتي هن (سردار محمد اڪبر خان) هنن کي سخت ولو (گهيرو) ڪري ٻن مهينن تائين وڏيءَ محنت سان مورچا تيار ڪرايائين. هن جي انهيءَ سختيءَ ڪان انگريزن کي ڏاڍو ششدر ۽ تنگ ٿيڻو پيو. سردار محمد اڪبر خان جي دفع ڪرڻ لاءِ ڪيئي تدبيرون ڪيائون، پر ناڪام ٿيندا رهيا. آخرڪار ڪيس ميڙ منٿ ڪندي چيائون: انگريز سرڪار کي خراسان/افغانستان ۾ جيڪا خواري، خجالت اوهان جي سردارن ڪان رسي آهي، سا عمر ۾ نہ ڏٺي ويئي هئي، نہ وري ايتري قدر ڪي تلخيون اسان چکيون هيون.

جيڪڏهن هن دفعي تنهنجي غم ڪان بچيس،
تہ ٻيهر ڪڏهن عاشقيءَ جي ڪا سڌ نہ ڪندس.

سو اسان کي جيڪي سزائون ملي چڪيون آهن، سي ڪافي آهن ۽ جيڪي تڪليفون برداشت ڪري چڪا آهيون، تن ڪان وڌيڪ پاڻ ۾ سهڻ جي سگهہ ڪانہ رهي آهي. هاڻ اسان وعدو ٿا ڪريون تہ امير دوست محمد خان کي هندستان مان واپس آڻي هتي رسائيندا سين ۽ جيڪي اوهان حڪم ڪيو، تنهن موجب پئسا ڏوڪڙ بہ اوهان جي خدمت ۾ حاضر ڪيا ويندا، پر ان لاءِ شرط آهي تہ اوهان اسان تي مهرباني ڪري اسان جو پردو رکي پنهنجي مدد فرمائيندا.

پهريان هيءَ مدد تہ اسان جي قيدين کي آزاد ڪيو وڃي، ٻي اها تہ اسان کي ڇڏيو وڃي تہ هڪ ڀيرو ڪابل وڃي پنهنجو انتقام (وير) پورو ڪريون، اتان جون عمارتون ۽ بازار ساڙيون، جتي ميڪناٽن صاحب جو لاش ٽنگيو ويو هو. ان کان پوءِ اسان هتان ٽپڙ ٻڌي سڌو هندستان هليا ويندا سين. اهڙو عهدنامو لکي ڏيڻ لاءِ تيار آهيون ۽ اهو بہ انجام آهي تہ وري هن پاسي اچڻ جي نہ ڪندا سين.

سردار محمد اڪبر خان جواب ۾ چيو تہ: اوهان جو سچو ڪاروبار چالاڪيءَ ۾ منهن ڪارائپ سان ڀيو هلي، ان ڪري اوهان جي ڪنهن عهد اقرار تي ڪو ڀروسو ناهي. مگر ولايت کان اهڙو بندوبست ڪرايو تہ بهتر ٿيندو. ان سان گڏ اسان جو مربي پيءُ (امير دوست محمد خان) بہ اهڙي تسلي ڏياريندو ۽ اسان کي خط لکي حقيقت کان واقف ڪندو تہ ڪا ڳڻ ڪرڻ ۾ ايندي ۽ اوهان جي سرڪار جيئن گهري ٿي، تيئن اسان ڪري رهندا سين. انگريز عملدارن، سردار محمد اڪبر خان جون اهي تجويزون ٻڌي پنهنجي آئيندي جي ڀلائي جو سوچيندي قبولدار ٿيا، ڇاڪاڻ جو هنن جي لاءِ ان کان سواءِ ٻيو ڪو چارو يا چاڙهو ڪونہ هو، جو ٻئي دفعي پنهنجي بازن جي زور تي ڪابل توڙي غزني مان پنهنجي قيدين جي جند آزاد ڪرائي سگهن ها. جيڪڏهن برابر هو پنهنجي طاقت سان پنهنجي قيدين کي ڇڏائي سگهن ها تہ پوءِ ڪين سردار محمد اڪبر خان جي ڪاڻ ڪڍڻ يا ڪيس ويچارو تي ميڙ منٿ ڪرڻ جي ڪهڙي حاجت هئي يا هنن کي ڪهڙي اچي پئي هئي، جو سردار محمد اڪبر خان جي والد امير دوست محمد خان کي آزاد ڪرڻ تي آماده پئي ٿيا؟

انگريزن جي ۽ سردار محمد اڪبر خان جي اهڙي ناهہ ۽ نهراءَ کان سواءِ ڪو بہ نبيرو ٿيڻو نہ هو ۽ هونءَ بہ لاڳيتين جنگين جي آوهہ ۾ اچي ٻئي ڌريون ڏئي ونئي بيٺيون هيون. اها بہ پڪ ڪانہ هئي تہ اڳتي ڪهڙي صورتحال پيدا ٿئي ۽ ڪير کٽي يا ڪير هارائي!

انهيءَ حالت ۾ حقيقت کي آڏو رکندي، راوين ٻاران اها راءِ قائم ڪرڻ ۾ آئي تہ اهو سڀڪجهہ سردار محمد اڪبر خان جي رضامنديءَ سان نئي تي چڪو هو. ڇو تہ جيڪڏهن ٻئي پاسي ڏٺو وڃي تہ آخر اها ڪهڙي مصيبت هئي، جنهن سردار محمد اڪبر خان جهڙي غازي، جري ۽ بهادر شخص کي ائين ڪرڻ تي مجبور ڪيو. هن وٽ، ان وقت جڏهن هُن بخارا جي قيد مان آزاد ٿي ڪابل ۾ پير پاتو هو تہ، ڪهڙي دولت هئي يا ڪهڙو جنگي سامان موجود هو؟ هيءَ تہ هٿين خالي اتان نڪتو هو. اهڙي بيوسيءَ ۾ انگريزن سان ڪهڙو مهاڏو اٽڪائي ٿي سگهيو؟ پر تڏهن بہ هن جيڪا

مثالي همت ۽ جرئت ڪري انگريزن کي ذلت ڀريون شڪستون ڏنيون، ڪين خراسان/ افغانستان مان هڪالي ڪڍندو رهيو، سا سڀ ڪنهن جي وس جي ڳالهه نه هئي.

ليڪن هاڻ به ناهه ڪرڻ کان اڳ هن وٽ انگريزن جي فوج کان لٽيل ڦريل گهڻو ئي غنيمت جو مال ۽ جنگي سامان: توبون، بندوقون، بارود خانه، گدام وغيره، ڪافي ڪان وڏيڪ مهيا ۽ موجود هو ۽ هزارين سرفروش غازي سندس حڪم هيٺ هئا. اتي انگريزن جي ڪهڙي طاقت هئي، جو پنهنجي تورڙي فوج جي اٿلڪي پل تي ٻيهر ڪابل ۽ غزني تي چڙهي بنا مقابلي ۽ بغير ڪنهن قتلام جي پنهنجي قيدين کي ڇڏائي وڃن ها!

ان بابت جيڪي به دليل ڊوڙايا وڃن، ڳالهه جي تهه تائين پهچڻ ڏکيو ٿيندو. اصل حقيقت هيئن آهي ته: انهيءَ عهدنامي سان گڏ جڏهن امير دوست محمد خان وٽان به تسلي ڀريو پيغام سردار محمد اڪبر خان تائين پهتو ته سڀ اٿايون ڳالهيون سوليون ۽ سٺايون ٿيڻ لڳيون.

انهن ٿي ڏينهن ۾ شجاع الدوله هٿان شاهه شجاع قتل ٿي چڪو هو، جنهن جو مٿي ذڪر اچي چڪو آهي، تنهن ڪري اهو خيال به رکڻو پيو ته متان وري ڪابل ۾ ڪو نئون وڳوڙ ۽ ملهو پيدا ٿي پوي. سو امير دوست محمد خان جي تسلي ۽ انگريز سرڪار جي عهدنامي کان پوءِ سردار محمد اڪبر خان جلال آباد ۾ رهيل انگريزن کي وٺي ڪابل ڏانهن روانو ٿيو. ان کان اڳ انگريز عملدارن کي هدايت ڪيائين ته مون ظاهر ظهور ته اوهان سان صلاح ۽ سازگاري ڪئي آهي ته اوهان جي قيدين کي آزاد ڪري اوهان جي حوالي ڪيو ويندو، پر ائين ڪرڻ سان فتنو فساد پيدا ٿي پوندو، جنهن سان منهن ڏيڻ ڏکيو ٿيندو. ڀريان ته ڪابل جا سردار مون کي قتل ڪرڻ لاءِ اُٿي پوندا، پيو ته اوهان جي قيدين کي به ماري ڦٽو ڪيو ويندو، ٿيون هيءُ ته اوهان مان ڪو شخص زنده نه رهي سگهندو، ان ڪري اهڙي ڪا تدبير ڪرڻ ۾ اچي، جنهن سان اوهان جي مدعا پوري ٿي سگهي.

منهنجي صلاح آهي ته اوهان ائين ڪريو، جو ظاهري طور پنهنجي فوج سان اسان جي پويان ڪابل ڏانهن ڪاهيندا اچو، پوءِ جيتوڻيڪ افغان اوهان جو اڳ وٺي مقابلو ڪندا، تڏهن به جنگ دوران پاڻ پوئتي ٿي ويندا، ايتري ۾ اوهان جنگ ڪندا، ڪابل ۾ داخل ٿي وڃجو. آءٌ اتي پهچي، انهن تي ڏمرجي قيدين کي اتان ڪڍي باميان جي قلعي طرف روانو ڪندس ۽ پاڻ به ڪابل کان نڪري ويندس.

منهني وڃڻ کان پوءِ اوهان عمارتون ڊاهي، بازار کي باهه ڏئي، غزني جي قلعي

ڏانهن ڪاهه ڪرڻ وڃجو ۽ شمس الدين خان سان ٿوري جنگ ڪري ڪانئس غزني جو قلعو ڇڏائجو، (جيئن رٿيل آهي.) تنهن ڪان پوءِ شمس الدين خان باميان جي قلعي ڏانهن هليو ويندو. پڇاڙيءَ ۾ غزني جي قلعي تي قبضو ڪري فتح جو جهنڊو کوڙي، قلعي جو دروازو ٽوڙي ۽ خراسان/افغانستان جي ٻيهر فتح ڪرڻ جا نعرا هڻندي، باميان جي قلعي ڏانهن وڃڻ جي ڪجو، ته جيئن اتي قيدين جي ڇڏائڻ لاءِ سنئون سڌو سبب پيدا ٿي پوي.

انهيءَ ڳوڙهي رٿا کان پوءِ ان تي عمل ڪندي، انگريز، سردار محمد اڪبر خان جي سات ۽ سازگاري سان غزني جي قلعي فتح ڪرڻ کان پوءِ باميان ۾ آيا، جتي هنن جي پهچڻ کان اڳ محمد صالح خان جيئن مٿي بيان ٿي چڪو آهي، قيدين کي وٺي ڪابل روانو ٿي چڪو هو. انگريزن جيڪي هن سان قول اقرار ڪيا هئا، اهي هن رٿا جي ڪري اتيئي پورا ٿي ويا، جن جي ڪا پوئواري ڪانه ٿي.

ان مان ثابت ٿئي ٿو ته انگريزن جي ٻيهر ڪابل ڏانهن روانگي سردار محمد اڪبر خان جي سازگاري سان ٿي هئي، نه ته هنن ۾ اهڙو دم ڪونه هو جو اها مهم پاڻ واٽي سر ڪري سگهن ها. هاڻ ڏسڻو آهي ته اڳتي ڇا ٿو ٿئي؟

*

سردار محمد اڪبر خان جي همت ۽ مردانگيءَ سان، سندس والد امير دوست محمد خان جو انگريزن جي قيد مان آزاد ٿيڻ- امير دوست محمد خان سان شير سنگهہ جي ملاقات، - امير موصوف جي ڪابل ۾ آمد- ان موقعي تي پنهنجي بهادر ۽ بلند همت پٽ سردار محمد اڪبر خان سان ملي خوشيون ملهائڻ:

جنرل پالڪ ۽ جنرل نات صاحب جڏهن پنهنجي قيدين کي وٺي گورنر جنرل ايلن برو جي حڪم تي خراسان/افغانستان مان هندستان ڏانهن روانا ٿيا تہ عهد نامي مطابق امير دوست محمد خان کي بہ پنهنجن ماڻهن سميت خراسان افغانستان موڪلڻ جو انتظام ڪيو ويو(١) امير موصوف ان خوشيءَ ۾ ميسوري جي دوستن جي وڏي پيماني تي دعوت ڪئي، جنهن ۾ اتان جا ننڍا وڏا شريڪ ٿيا.

شوال جي پنجين تاريخ (١٢٥٨هہ) ٩-نومبر ١٨٤٢ع ڌاري ميسوريءَ مان فيروزپور آيو ۽ گورنر جنرل سان اچي مليو. ڪانئس موڪلائي اڳتي هليو. وڃڻ وقت گورنر صاحب پنج سؤ سوار، پيادا، ڪي هاٿي، اُٺ ۽ ڇڪڙا امير دوست محمد خان سان روانا ڪيا(٢).

امير دوست محمد خان جو پٽ غلام حيدر خان، جنهن کي غزني مان گرفتار ڪري بمبئي ۾ نظر بند ڪيو ويو هو، ان کي بہ گورنر جنرل صاحب اتان گهرائي ورتو، ۽ کيس لڌياني ڏانهن امير دوست محمد خان وٽ موڪلي ڏنائين. اهڙيءَ ريت حاجي خان ڪاڪڙ کي بہ امير موصوف جي حوالي ڪيو ويو.

غلام حيدر خان لڌياني پهچي، پنهنجي والد جي قدمبوسي ڪئي ۽ ڏاڍو خوش

---

(١) انگريزن جون فوجون ١٨٤٢ع جي نومبر مهيني مطابق ١٢٥٨هہ رمضان افغانستان مان نڪرڻ شروع ٿيون (افغانستان ص ١١٨).

(٢) هندستان جي گورنر جنرل لارڊ ايلن برو تاريخ ٢٥-آڪٽوبر ١٨٤٢ع ۾ امير دوست محمد خان جي رهائي جو حڪم ڏنو هو. عروج بارڪزئي ١٨٥.

ٿيو. سندن وڇوڙي جي اونداهي رات وصال جي صبح ۾ بدلجي ويئي. ٻن مهينن ڪان پوءِ امير دوست محمد خان لڏياڻي مان خراسان افغانستان روانگي ڪئي. ان سپاهگي گهڙيءَ لارڊ صاحب پنهنجي سر پيرين پيادو امير سان گڏ ڪجھ پنڌ تائين ويو ۽ ڪيس الوداع ڪيائين. ان ڪان اڳ ڪيس خلعت به ڏڪائي هئائين ۽ ڪيترو وقت ساڻس ڪچهري به ڪري چڪو هو.

پڇاڙيءَ ۾ امير دوست محمد خان کي چيو هئائين ته انگريز سرڪار سان ڪڏهن به دوستيءَ جو ناتو نه ٽوڙڻ ڪپي ۽ اوهان کي سکن سان به نهي هلڻ گهرجي. اوهان اتي وڃي محمد اڪبر خان کي به هدايت ڪندا ته پشاور ۾ سکن جي قتل ۽ اُنهن تي حملي کان باز اچي.

امير دوست محمد خان انهن صلاحن ۽ نصيحتن کان پوءِ اڳتي وڌيو ۽ صاحب بهادر به موڪلائي پوئتي وريو. امير جي راهه خرچ لاءِ خيبر لڪ تائين انگريز سرڪار طرفان سڄو انتظام ٿي چڪو هو.

امير موصوف ائين منزلون ڪندو، جڏهن خالصه سنگهه[رنجيت سنگهه]جي حڪومت جي سرحد ۾ آيو ته ان جي عملدارن اچي سندس آجيان ڪئي، جن کي اڳ ۾ ئي اهڙو حڪم ٿيل هو. آجيان کان پوءِ امير جي سهڻي نموني دعوت ڪئي ويئي. امير دوست محمد خان ٢٠-جنوري ١٨٤٢ع مطابق ١٨-ذوالحج ١٢٥٨هه لاهور جي شهر ۾ اچي پهتو، جتي مهاراجا رنجيت سنگهه اڳوات ئي پنهنجي ٻاران خاص اميرن ۽ مقربن کي سندس استقبال لاءِ اماڻيو هو ۽ مهمانداريءَ لاءِ سڄو سامان شاهي انتظام سان مهيا ٿي چڪو هو. حڪيم عزيزالدين، جيڪو مهاراجا جو مصاحب هو، تنهن تي اهو ڪم رکيو ويو ته امير دوست محمد خان جي دعوت ۽ ملاقات لاءِ حضوري باغ ۾ شاندار نموني بندوبست ڪري. سڀني سردارن ۽ سربراهن کي سندن فوجين ۽ واسطيدارن سميت سهڻي لباس ۽ هار سينگار سان اتي حاضر ڪيو وڃي.

امير دوست محمد خان دعوت جي انتظام جي خبر ٻڌي ڏاڍو خوش ٿيو ۽ بروقت هڪ خاص ماڻهوءَ سان اعليٰ قسم جي ناهوڪي ترار، ٻه تازي گهوڙا ۽ پنج سو رپيا روڪ راجا جي خدمت ۾ نذر طور اُماڻيائين ۽ پوءِ پاڻ حضوري باغ ڏانهن روانو ٿيو.

مهاراجا ڏاڍي اڪير ۽ اتساهه سان امير جو آڌرڀاءُ ڪيو، ايتري قدر جو ذري گهٽ زمين تائين جهڪي، سندس تعظيم ڪرڻ لڳو. دعوت کان پوءِ ٻنهي گڏجي نويڪلائيءَ ۾ ڪچهري ڪئي.

ايتري ۾ خبر پهتي ته سردار محمد اڪبر خان ٽيهن هزارن جي لشڪر سان خيبر

وٽ پهچي چڪو آهي ۽ پشاور اچڻ چاهي ٿو. خبر ٻڌي مهاراجا ، امير ڏانهن منهن ڪري ڪانئس پڇيو: سردار محمد اڪبر خان جي هن وقت عمر ڪيتري هوندي؟ -امير وراڻيو سندس عمر چويهه ورهيه ٿيندي.

مهاراجا چوڻ لڳو: سردار محمد اڪبر ڏاڍي گهڻي فوج وٺي آيو آهي. ڀلا سندس ارادو ڪهڙو ٿي سگهي ٿو؟ امير دوست محمد خان چيو، صرف منهنجي استقبال لاءِ سندس اچڻ ٿيو هوندو، ٻيو مڙئي خير آهي. ائين چئي وري ڳالهين ۾ لڳي ويو.

شام جو امير دوست محمد خان مهاراجا سان گڏجي هليو. ٻئي گهوڙن تي چڙهي فوجي ڪرتب ڏسي هڪ ٻئي کان موڪلائي پنهنجي پنهنجي جاءِ تي ويا. اهڙيءَ ريت امير هڪ مهيني تائين لاهور جي حضوري باغ ۾ مهاراجا جو مهمان ٿي رهيو.

ايترن ڏينهن ۾ سردار محمد اڪبر خان بابت لاڳيتيون خبرون اينديون ٿي رهيون ته اجهو ٿو پشاور تي قبضو ڪري. آخر مهاراجا طرفان راجا ڌيان سنگهه ۽ ٻين اميرن سردارن کي امير دوست محمد خان ڏانهن موڪليو، جن ڪيس وڏيڪ عرصو مهمان جي حيثيت ۾ پاڻ وٽ رهائڻ کان لنوائڻ جو خيال ڏيکاريو ۽ نئين سر عهد اقرار بابت گذارش ڪئي. ليڪن امير انهن ڳالهين کان لهرائيندي تياري جو حڪم ڏنو ۽ لاهور ڇڏي اڳتي روانو ٿيو. جڏهن لاهور کان ٻه منزلون اورتي نڪري آيو ته انهن پيادن ۽ سوارن کي (جيڪي انگريز سرڪار ساڻس گڏ خيبر لڪ تائين وڃڻ لاءِ مامور ڪيا هئا) فيروزپور واپس موڪليائين. پنڌ هلندي هڪ هنڌ چار هزار خراساني(افغاني)فوج امير دوست محمد خان وٽ اچي حاضر ٿي. امير کي سکن مان ڪو خطرو ڪونه هو، پر سکن کي مڙئي ٿورو گهڻو خيال پئي ٿيو، ڇو ته خراساني(افغاني)فوج جي هر طرف هاڪ هئي. ليڪن وات تي سکن طرفان ڪابه شورش ڏسڻ ۾ ڪانه آئي. انهيءَ لاءِ سکن مان هڪ سردار پنهنجي ماڻهن سان امير دوست محمد خان سان سفر ۾ گڏ هلندو ٿي آيو ۽ خيبر تائين امير کي عزت آبرو سان رسايو ويو. پوءِ امير سکن کي خلعتون ڏيکائي ساڳي عزت سان لاهور واپس موڪليو. امير موصوف جڏهن خيبر لڪ تي پهتو ته خيبر جي افغانن ڏاڍيون خوشيون ڪيون ۽ افغاني زبان ۾ ڪيس وڏي محبت ۽ مان سان مبارڪون ڏيڻ لڳا. امير کي پنج ڏينهن پاڻ وٽ رهائي خوب مهمانيون ڪيائون. تنهن کان پوءِ پاڻ خيبر مان پار ٿي جلال آباد ڏانهن وڌيو. سردار محمد اڪبر خان اها خوشخبري ٻڌي وجد ۾ اچي ويو، چئي:

هن خوشخبري تي جيڪڏهن پنهنجي جان صدقي ڪريان ته نهي ٿي، ڇو ته هيءَ

خوشخبري منهنجي لاءِ روح کي راحت رسائيندڙ آهي!

ائين چوندو پيرين اگهاڙو ڊوڙندو ويو ۽ وڃي پنهنجي مربي پيءُ جا پير چميائين- بئي پيار پاڻ ۾ سان ڀاڪرين پئجي ويا. ٻنهي جيڪي جدائي جا سوڻا سرتي سنا هئا، سي پورا ٿي چڪا هئا. انهيءَ موقعي تي هيءُ قصيدو، امير بي نظير جي خدمت ۾ پيش ڪيو ويو:

واويــلا آهــي جـــو زمـــانـــي جـــي گــــردش ڪـــان،
اســـان جـــي درمـــيـــان جـــدائـــي پـــيـــدا ٿـــي وئـــي.
شــڪــر آهــي جــو وري بــه هــي ســيــاڳــو ڏيــنــهــن ڏٺــم،
جنــهــن جــي مــهــابي اونداهــيــون راتــيــون روشــن ٿــيــون!
هــن جــي وصــل مــان جــيــڪــو گــل چــونــدي ورتم،
ان لاءِ هــزاريــن ڪــنــڊن جــا زخــم ســهــســائــڻا پــيــم،
مــون پــري رهــي نــه ڄــاتــو تــه راحــت ڪــهــڙي شــيءِ آهــي؟
ان عــالــم ۾ صــبــر ۽ قــرار جــي ڪــابــه ڪــل ڪــانــه پــيــم،
مــون رات ڏيــنــهــن روئــنــدي رڙنــدي ڏٺــيءَ کــي ٿــي ٻــاڏايــو:
تــه مـــون کـــي اي مـــنـــهـــنـــجـــا پـــروردگـــار....
انــهــيءَ مـــســـافــر امــيــر (مــربــي پــيءُ) ســـان جــلــد مــلاءِ،
ان کــي فـــرنـــگـــي جـــي ولايــت مـــان آئـــي هــت رســـاءِ(١)!

قصيدي پوري ٿيڻ تي سردار محمد اڪبر خان پنهنجي مربي پيءُ جي پيرن تي وڃي مٿو رکيو ۽ ڪيترو وقت اتي پيو رهيو. اکين مان زار زار ڳوڙها ٿي وهائيندو رهيو. هوڏانهن امير دوست محمد خان به دل کولي هنجون هاڻ لڳو، سندن آهون آسمان تائين ٿي رسيون.

امير آخر پوري مهر محبت سان پنهنجي سورهيه ۽ سرواڻ پٽ کي مٿي ڪري ڀاڪر ۾ آندو. سندس مٿو ۽ اکيون چمندي چيائين: منهنجا لخت جگر، منهنجا نور چشم، منهنجي جند، منهنجي جان! هيءُ جيڪي ڪجهه هن وقت ڏسڻ ۾ اچي ٿو، سو جيتوڻيڪ رب پاڪ جي مهر ڪرم سان ٿيو آهي، ته به تنهنجي همت ۽ جوانمرديءَ کي وساري نٿو سگهجي. جيڪڏهن ايڏي دليريءَ وارا ڪارناما سرانجام نه ڏئين ها ته فرنگيءَ جي قيد مان منهنجي رهائي ٿيڻي ئي نه هئي.

سردار محمد اڪبر خان جواب ۾ چيو: هيءُ سڀ الاهي تائيد سان ٿيو آهي،

(١) قصيدو طويل هو، تنهن ڪري ترجمي لاءِ اختصار کان ڪم ورتو ويو. -مترجم

جيڪڏهن بخارا جو والي مون کي ايترو عرصو بند ۾ نہ رکي ها تہ آءُ ڪيئن ائين چاهيان ها تہ منهنجو مربي پيءُ انگريزن جي قيد ۾ رهي؟ اوهان ڪيترين جنگيون ڪري انگريزن کي ٽوٽا چبرائيندا رهيا، پر هنن ڪڏهن بہ ڪا سرسي نہ ڪئي. پوءِ بہ اوهان خود مصلحت جي خيال کان ۽ خراسان/افغانستان جي سردارن جو نفاق ڏسي، انگريزن سان ناهہ ڪيو ۽ هنن کو انصاف ڪرڻ بدران اوهان کي قيدين وانگي هندستان اُماڻي ڪڍيو. ايترو عرصو مون کهڙي نموني زندگي بسر ٿي ڪئي، سا مون کي خبر آهي.

هاڻ بہ انهيءَ ارادي سان خدا رسول جي عنايت ۽ مدد مهابي، ملڪ ۾ اسلام جو جهنڊو بلند ڪري جدوجهد ڪندو ٿي آيس. امير دوست محمد خان هن جون اهي ڳالهيون ٻڌي، پدرانہ شفقت مان کيس ڀاڪر پائي، سندس پيشاني چمي ۽ آفرين ڪندو رهيس.

هاڻ موقعي جي مناسبت سان بازن ۽ ڪانگن جو قصو پيش ڪجي ٿو:

هڪڙي ٻيٽ ۾ ڪي اصيل باز رهندا هئا، جن جي پاڻ ۾ ڏاڍي ٻڌي هوندي هئي، تنهنڪري زندگي ڏاڍي سک ۽ آرام سان پئي گذاريائون. هنن کي سکيو ستابو ڏسي ڪانگن کي اچي پيٽ ۾ سور پيو تہ اهو ٻيٽ ڪانئن کسي پاڻ وجي، اتي عيش ڪجن. پر باز جيئن تہ شهزور هئا ۽ پاڻ ۾ ٻڌي بہ هُين، ان ڪري ڪانگن کي جرئت نہ ٿي سگهي ۽ رڳو سڌون ڪندا رهيا.

قضا الاهيءَ سان چا ٿيو جو بازن جو مهندار، جنهن جو نالو شهپال هو، سخت بيمار ٿي پيو، تنهنڪري ماڳ متائي ٻئي هنڌ وڃڻ جو خيال ڪيائين تہ جيئن آب هوا جي بدل سدل ڪري ڪا شفا حاصل ڪجي! کيس پنهنجي اميرن بہ اها صلاح ڏني هئي، جنهن مطابق اتان نڪري ٻئي هنڌ آيو ۽ ٻيا بہ ساٿس گڏ اتي رهڻ لڳا.

ڪانگن جو ڏنو تہ بازن جو ٻيٽ از خود خالي ٿي چڪو آهي تہ هڪدم وڃي ان تي قبضو ڪيائون. هيءُ بيوقوف تہ اڳيئي هئا، ان ڪري ڪا اڳ پوءِ جي سوچ ئي نہ ڪيائون. ساري ٻيٽ ۾ آزادي ۽ بي فڪريءَ سان پنهنجا آکيرا ناهي ويٺا ۽ دل ۾ سوچڻ لڳا تہ واهہ جو بازن جو ٻيٽ مزيدار آهي ۽ بنا ڪنهن تڪليف ڪرڻ جي اسان جي هٿ لڳي ويو، هاڻ تہ پيا موجون ڪندا سين.

هڪڙي پيري ڪانگن جي سردار پنهنجي چڱن مڙسن کي پاڻ وٽ گهرائي ساڻن صلاح ڪئي تہ هيءُ ٻيٽ بازن جو آهي، ٿي سگهي ٿو تہ اهي ڪنهن وندر وروڻهن خاطر في الحال ڪنهن ٻئي پاسي نڪري ويا هجن، ۽ ٿوري وقت کان پوءِ وري هتي موٽي

اڇن، آءٌ سوچيان پيو تہ اسان ۾ اهڙي طاقت ڪانہ آهي، جو بازن سان وڙهي، هن پيٽ تي پنهنجو قبضو قائم رکي سگهون. هن ڪان اڳ بہ ائين ئي پئي ٿيو آهي تہ بازن سان هٿ اٽڪائڻ ۾ هميشہ اسان جي هار ٿيندي رهي آهي ۽ هو سوڀ پائيندا رهيا آهن. اهو ٻڌي هڪ ڇمڙي، ڪانگن جي سردار کان پڇيو تہ قبلا! ڀلا اوهان جي ان باري ۾ ڪهڙي راءِ آهي تہ ڇا ڪرڻ کپي؟ سردار کوبہ جواب ڏيڻ بدران سڌو ڇيري ڏانهن ڪهي ويو، جيڪو سندس گهاٽو يار هو. ان سان جڏهن ساري ڳالهہ ڪيائين تہ هن ڪجهہ ويچاريو ۽ پوءِ ڪانگن جي سردار يعني پنهنجي يار کي چوڻ لڳو: اوهان ظاهر ۾ تہ بازن سان کو مقابلو ڪري نٿا سگهو، نہ وري ان ۾ اوهان جي ڪا سوڀ ٿي ٿيندي، ڇو تہ اڳين آزمودن مطابق هار اوهان جو مقدر بڻجي چڪي آهي، سو سياڻا چوندا آهن تہ مصيبت اچڻ کان اڳ ئي اپاءُ ڪرڻ کپي. جيڪڏهن بازن جو ماڳ ڇڏي هليا وڃو، تہ اها ڏاڍي چڱي ڳالهہ ٿيندي. پر جي نہ، تہ اوهان کي ان جي لاءِ ڏاڍا ڪنا ڪيڏا پوندا.

ڪانگن جو سردار، ڇيري جي صلاح ڳنڍ ٻڌي، اتان هلي پنهنجن اميرن وٽ آيو ۽ کين ٻڌايائين تہ اجهو منهنجي يار ڇيري هيءَ صلاح ڏني آهي! هاڻ ان تي عمل ڪيو نہ ڪيو، اوهان جي مرضي!

ڪانگن جي اميرن آڪڙ مان چيو: اسان سڀني گڏجي ڊونڊ تي مارو پٽي ڪيو آهي، ان کان وڌيڪ ٻي ڪهڙي ٻڌي تي سگهي ٿي؟ اسان ڀلا ڇا ۾ بازن کان گهٽ آهيون، جڏهن ڳجهہ وانگي پرسا هي، سينو تاڻي پنهنجن ڇهنبن سان بازن تي چڙهائي ڪنيسين تہ کين اهڙي مات اچي ويندي، جو وري نہ اسان جو نالو وٺندا. اسان انهن سان ضرور جنگ ڪنداسين، ان لاءِ جان بہ وڃي تہ ڀلي وڃي! ڪانگن جي سردار جڏهن انهن جون اهي بهادراڻيون ڳالهيون ٻڌيون تہ سڀني سان گڏ خوش ٿي وڃي، ساڳي پيٽ ۾ آرامي ٿيو. ڪانگن مان ڪن کي جاسوسيءَ لاءِ جدا جدا ٿاڪن تي ويهاريو ويو، تہ جيئن بہ بازن جي اچڻ جو پرو پوي، سڀني کي هوشيار ڪجو! جيڪڏهن ميدان تي اچڻ جي ڪيائون تہ اسان بہ زالن وانگي پوتيون پائي ڪونہ وهنداسون، حال تہ جنبي جنگ کبي پوءِ ڏنو ويندو! ڪانگن جي ان فيصلي ۽ بندوبست کان پوءِ هر ڪو دلجاءِ ڪري بازن جا پاڻ والاري ويٺو.

پوءِ ڇا ٿيو جو بازن جو باز شهپال بيماريءَ مان شفاياب ٿي پيو ۽ پنهنجي ماڳ ڏانهن ورڻ جو ارادو ڪيائين. پنهنجي مهندار جي مرضيءَ کي مان ڏيندي سڀ ننڍا وڏا باز تياري ڪري ساڻس گڏ روانا ٿي هليا. جڏهن ڳچ پنڌ ڪري آيا تہ شهپال جي وزير کيس هٿ ٻڌي عرض ڪيو: سائين منهنجا! اسان ڪيترو وقت ٿيو جو پنهنجو ماڳ

ڇڏي ڇڪا آهيون، ٿي سگهي ٿو تہ ان ڪي خالي ڏسي ڪن لالچين وچي اتي ديرا دمايا هجن، جيتوڻيڪ اها سندن وڏي غلطي ليکبي، تڏهن بہ چئبو تہ اهڙائي بيوقوف اهڙيون حرڪتون ڪندا آهن، جن کي پنهنجي عاقبت جو ڪو خيال نہ هوندو آهي. ٿي سگهي ٿو تہ اهڙن سڌڙين اچي اسان جي ماڳ تي قبضو ڪيو هجي، ۽ اسان جي ڦاسائڻ لاءِ ڪو ڦند پکيڙي ڇڪا هجن، ان ڪري منهنجو خيال آهي تہ ڪجھ سوچي پوءِ اڳتي قدم کڻڻ گهرجي. ان جي لاءِ اڳ ۾ جاسوس موڪلي جاچ لڌي وڃي تہ اسان جي ٻيٽ جي هن وقت ڪهڙي صورتحال آهي؟

شهپال ڪلندي وراڻيو: ڪين مان ڪنهن جي مجال آهي جو اسان جي ماڳ تي ڏاڪ جمائڻ جي ڪا حرڪت ڪري سگهندو. اسان ائين ئي هليا ويندا سين. ڪنهن جاسوس موڪلڻ جي ڪا ضرورت ناهي. مڙس آخر مڙس ئي هوندا آهن!

شهپال ائين چئي تہ وينو، پر سڀن جي صلاح تي اهو خيال بدلائي آخر جاسوس کي اڳواٽ پنهنجي ماڳ ڏانهن روانو ڪرايائين. جاسوس جڏهن پنهنجي ٻيٽ تائين ويو تہ اتي ڪانگن جو قبضو ڏسي، واپس وريو ۽ سڄي روداد اچي پنهنجي مهندار وٽ بيان ڪيائين. شهپال پنهنجي اميرن کي چيو: شڪار کي جڏهن ڪتي ڪٽندي آهي تہ وچي شينهن سان ڪوُنس ڪندو آهي، هاڻ ڪهڙي صلاح آهي؟ اميرن جواب ڏنو: صلاح وري ڇا جي، اهو ٻيٽ اصل کان اسان جو آهي، ڪانگن ڪٿي هوڙيائي ڪري ان تي پنهنجي ڏاڪ جمائي آهي تہ پئو (پرواهہ) ناهي. اسان اجهو تا وڃي مٿن ڪڙڪون ۽ ڪين چوڪنيو ٻڌي اوهان وٽ پيش ڪريون، اهي ٿيندا ڪهڙي شيءِ آهن جو اسان ويهي سندن ڪاڻ ڪيون تہ هيئن نہ ڪجي، هيئن ڪجي!

شهپال چيو: ڪانگن جي ذات پنهنجي مڪر ۽ حيلي بازي ۾ ڏاڍي اتاهہ (هوشيار) آهي، جيستائين سموري جاچ ڪري دلجاءِ ڪجي، تيستائين انهن سان اٽڪڻ ٺيڪ نہ ٿيندو. دشمن ڪٿي ڇا بہ هجي ڪمزور توڙي شهزور، تڏهن بہ ان جي دشمنيءَ کان غافل نہ ٿيڻ کپي. پنهنجي حفاظت لاءِ سوچڻ هر حال ۾ چڱو آهي. دشمن کي عاجز سمجهڻ عقلمندي ناهي. ڇو تہ ذرڙي جيتري چڻنگ وڏي ٻار ساڙي سگهي ٿي.

سياڻن جو چوڻ آهي تہ ٽن شين جي ڄاڻ رکڻ ضروري آهي: اول هيءَ تہ دشمن جي دشمنيءَ کان خبردار رهجي، ڇو جو هر فتنو ۽ فساد ان مان پيدا ٿي سگهي ٿو. ٻي بيماري، جيڪڏهن ان جو ترت ڪو اپاءُ نہ ڪيو ويندو تہ اها وڏي حياتيءَ جو خاتمو ڪري ڇڏيندي، ۽ ٽين آهي باهہ! جو هن جي هڪڙي چڻنگ بہ هڪڙي پل ۾ سڄي

جهان کي ساڙي رک ڪري سگهي ٿي.

د شمني ڪيتري بہ انداز جي هجي ان کي طاقتور سمجهيو وڃي!

تڙ جيترو مچر بہ جبل جيڏي هاٿيءَ کي عذاب ۾ وجهي سگهي ٿو!

منهنجي خيال ۾ جيڪڏهن اسان تڪڙ کان ڪم وٺي وڃي، هيٺ ۾ داخل ٿيڻ جي ڪندا سين تہ اهو ممڪن آهي تہ دشمن اسان کان اڳ بندوبست ڪري ڇڏيو هجي ۽ وڃڻ سان ئي مقابلي جي شروعات ٿئي. ان ڪري پاڻ کي پنهنجي لشڪر مان ڪجهہ حصو اڳ ۾ موڪلڻ گهرجي، ۽ پاڻ کي باقي لشڪر سان وڃي، هيٺ جي آسپاس مورچا بڌي ويهڻو پوندو. جڏهن اسان جو اڳيان ويل لشڪر انهن (ڪانگن) سان جنگ شروع ڪري تڏهن بہ اهو ڏسڻو پوندو تہ هو جنگ لاءِ تيار آهن يا ائين ئي هيٺ خالي ڪري نڪري وڃڻ ٿا چاهين؟ تنهن کان پوءِ صلح تہ صلح، جنگ تہ جنگ! اسان بہ پوئتي پوڻ وارا نہ آهيون.

آخر انهيءَ تدبير سان بازن وڃي، ڪانگن کي ماري ڪٽي، پنهنجي ماڳ مان هڪالي ڪڍيو ۽ پاڻ پوري آرام سان پنهنجا ٽڪ پچڻ لڳا. وري ڪنهن کي ڪا جرئت نہ ٿي جو هنن ڏانهن ميريءَ اک سان نهارڻ جي ڪري!

بادشاهي جنهن جي پاڳ ۾ هجي، ان کي جڳائي تہ هر معاملي ۾ سوچي سمجهي قدم کڻي ۽ سچي حال سان گڏ پنهنجي مان مرتبي کي بہ ڌيان ۾ رکي. هن کي جيتري سگهہ هجي، ان موجب هٿ پير هڻي ۽ ملڪ هلائڻ جي ڪري. ڪڏهن بہ قناعت کان قدم ٻاهر نہ کڻي، پنهنجي روش ۽ خانداني هلت سان زندگي بسر ڪندو رهي!

جيڪڏهن سندس لاءِ راحت ۽ عافيت وارو روزگار موجود آهي، ائين چائي تہ هر قسم جي جنجل کان آزاد آهي ۽ ڪوبہ ڪيس نقصان رسائي نٿو سگهي. جيڪڏهن ڪانگ ڪم نصيبيءَ جي ڪري بازن سان سينو نہ ساهين ها تہ پنهنجي اجهن ۾ پيا خوش گذارين ها. بس دانائن لاءِ هڪ نقطو ڪافي آهي.

انگريز بہ جيڪڏهن خراسان/افغانستان جي حڪومت هٿ ڪرڻ جي هوس ۾ نہ پون ها تہ سندن خزانا، گدام، توبون، اُٺ، گهوڙا، جن جو تعداد حساب کان ٻاهر آهي ۽ هزارين فوجي، جن ۾ اڇا ڪارا هندستاني ۽ انگريز سپاهي ۽ عملدار موجود هئا، ڪانگن وانگي خراسان/افغانستان جي شهبازن هٿان شڪار نہ ٿي وڃن ها. هونءَ بہ خراسان/افغانستان جي بادشاهي اهڙي سولي ڪانہ هئي، جو گرهہ وانگر هر ڪنهن جي وات ۾ وڃي پوي! نادر شاهہ بہ هيڏي ساري لشڪر سان خراسان/افغانستان تي چڙهائي ڪِئي، پر چوندا ناهن تہ: "ماز ندران جي گدڙ کي صرف ماز ندران جو ڪُتوئي

وٽ پڪڙ ڪري سگهي ٿو."

سو اهو بہ خراسان/افغانستان کي پنهنجي قبضي ۾ نہ آڻي سگهيو. جيڪڏهن هڪڙو ڪوهستان تي ورتائين تہ ٻئي ڪوهستان تي ڪونہ ٿي پڇي سگهيو. پڇاڙيءَ ۾ سالن جا سال ڇتڪتائي ڪندو رهيو. خراسان/افغانستان ڪيس هٿ نہ اچٹو هو، سو نہ آيو.

هيڏا نهن انگريز وري ڪير هو جو هندستان جهڙي ڪانگن جهڙي لشڪر سان ڏهن يارهن سالن جي عرصي ۾ خراسان/افغانستان تي قابض ٿي وڃي ها! "ڳوهہ ڪي ٿي ڪٽي تہ ڏيڏن جا ٿي گهر پڇائي."

انهن جنگين ۾ هندستانين سان جيڪا جُڻ ٿي، تنهن جو ڇا بيان ڪجي!. هنن جا لاش ڪفن ۽ قبر کان سواءِ خراسان/افغانستان جي سرزمين تي درندن جو کاج ٿيندا، ۽ ڏوڙ ۾ ڏوڙ ٿيندا رهيا. ٻئي طرف اسلام جا غازي، جن کي هميشہ جهاد جو شوق ڪنيو بيٺو هو، دنيا توڙي آخرت جي سرخروئي لاءِ پنهنجيون جانيون قربان ڪندا ٿي رهيا. واقعي خوش نصيب آهن اهي، جيڪي شهادت جو جام نوش ڪندا رهن ٿا ۽ ڦتڪار آهي انهن تي جن پنهنجو دين ايمان نصارن وٽ وڪٽي ڇڏيو (١).

*

---

(١) امير دوست محمد خان جي واپسي بابت اصل حقيقت هيءَ آهي تہ: شير سنگهہ سندس آمد تي خوش ٿي ڪيس وڏي عزت سان دعوتون ڪرايون ۽ موڪلاڻ مهل هن کي بہ هاٿي روپي سوني ڏولين سان، بہ لک رپيا روڪ، هڪ پشم مان تيار ٿيل تنبو ۽ ٻيون سوکڙيون پيش ڪيون. امير جڏهن پشاور آيو تہ اتي شڪارپوري شاهوڪارن جي لٽ ڦر بابت ٻڌي ڏاڍو ڏمريو، انهن کي پاڻ سان گڏ جلال آباد وٺي ويو، جتي خراسان/افغانستان جي رئيسن کي ڪوٺائي حڪم ڏنائين تہ اوهان جيڪا انگريزن کان مال زر جي لٽ ڦر ڪئي، سان اوهان کي قبي پر شڪارپور جي شاهوڪارن کان جيڪا ڦرلٽ ڪئي ويئي آهي، ان جي سموري مڏي بنا ڪنهن گهٽ وڌائي جي ڪين موٽائي ڏني وڃي، جو هيءَ ڪابل جي رعايا آهن، اهڙيءَ ريت شاهوڪارن کي سڄي موڙي مڏي موٽائي ڏني وئي.

– حبيبي

(٨١)

امير دوست محمد خان جو جلال آباد مان ڪابل ڏانهن روانو ٿيڻ- ڪابل ۾ سردارن سان صلاحون ڪرڻ ۽ سردارن وٽان انگريز ڪان ڦريل لٽيل مال ملڪيت جي وصولي ڪرڻ:

امير دوست محمد خان صفر مهيني ١٢٥٨هه (١٨٤٢ع) ڌاري هندستان جي سفر کان پوءِ جلال آباد پهتو، جتي پنهنجي پٽ سردار محمد اڪبر خان سان ملاقات ڪريَ، خوش ٿي وري ڪابل ڏانهن ڪوچ ڪيائين. هن جي آمد جو اطلاع جڏهن ڪابل جي سردارن تائين پهتو ته پاڻ ۾ گڏجي اها صلاح ڪيائون ته جهاد جي لاءِ بني هاشم مان ڪو سربراهه مقرر ڪرڻ ۾ اچي. ان لاءِ عالمن کان فتوائون لکرايون ويون، جن مطابق مرحوم مير واعظ جي پٽ کي، جيڪو سادات مان هو، ٿاڦڻ جي تجويز تيار ڪئي ويئي. جنهن کانپوءِ امير دوست محمد خان، سردار محمد اڪبر خان ۽ محمد زمان خان وغيره سردارن لاءِ اهو فيصلو ٿيو ته اهي اسلامي جٿن جا سرڪردا هوندا.

امير دوست محمد خان جڏهن سردارن جي انهيءَ فيصلي ۽ فتوائن کان آگاهه ٿيو ته سيني کي پاڻ وٽ گهرائي کين وڏيءَ دل سان چيائين، هن وقت اسان کي خراسان [افغانستان] جي حڪومت ۽ رياست جي معاملي ۾ مداخلت ڪرڻي نه آهي. ان لاءِ وري به اوهان جي مرضيءَ تي منحصر هوندو، جنهن کي چاهيو، تنهن کي پنهنجو حاڪم مقرر ڪجو. ليڪن آءٌ ڪيترن ورهين کان افغانن جي حال چال کان واقف آهيان. اسان سيني کي گڏجي پاڻ ۾ يڪي صلاح ڪرڻي پوندي، ان کان سواءِ ڪجهه ڪرڻ ۾ آيو ته اها دانشمندي نه ٿيندي! سيني کي اها ڳالهه وڻي ۽ ان تي راضي ٿي ويا.

انهيءَ کان پوءِ امير چوڻ لڳو: اول ملڪ جي آبادي ۽ رعايا جي آسودگيءَ کي سيني مسئلن تي ترجيح ڏيڻ گهرجي، ڇو ته انهيءَ ۾ ئي رياست ۽ حڪومت جي بهتري آهي. تنهن کان پوءِ لشڪر جي تنظيم ضروري ٿيندي، ڇو ته باز جي قوت ان جي بازن جي ڪري هوندي آهي ۽ سردارن توڙي سرداري جو مدار به ان تي آهي. ٿيون ته ٻن ٽن سالن تائين انهن سيني ڳالهين جو تدارڪ ڪري، پوءِ جهاد جي سنبت ڪرڻ کپي، جو چوندا آهن ته اڳ ۾ گهر کي ناهي، پوءِ ٻاهر جي سفر جي ڳڻ ڪجي.

سردارن امير دوست محمد خان جون اهي ڳالهيون ٻڌيون ته ڏاڍا خوش ٿي ويا.

ڪيس پنهنجي پوري رضامنديءَ سان]ڪومت هلائڻ جو اختيار ڏنائون. ائين مير موصوف کي خراسان[افغانستان]جي رياست جي واڳ سونپي ويئي. امين الله خان لوگري کي، جنهن انگريزن جو خزانو لٽڻ سان گڏ واپارين جو مال به پنهنجي قبضي ۾ ڪيو هو، ان کي قيد ڪري سچو مال غنيمت ڪانئس ورائي ورتائين. امين الله خان قيد ۾ وجڻ لاءِ راضي ٿيو، پر مال واپس ڪرڻ تي رضامند نه هو. تورن ڏينهن ڪانپوءِ سمورو مال واپس ڪري ڏنائين ۽ ڪيس ڇڏيو ويو.

اهڙيءَ طرح طره باز خان کان ڏهه هزار رپيا، خلعت خان ميمنديءَ وٽان ست هزار رپيا، آغا جان کان پنج هزار رپيا، برڪت خان غلزئي وٽان پندرهن هزار رپيا وصول ڪيا ويا. تنهن سان گڏ ٻين سردارن به انگريزن کان جيڪا ڦرلٽ ڪئي هئي، اها واپس ڪرائي خزاني ۾ رکرايائين. سردارن به پنهنجي عزت جي بچاءُ لاءِ سموري موڙي ڪيس پهچائي.

هڪ ڏينهن خزانچيءَ امير دوست محمد خان کي ٻڌايو: خزاني ۾ ڏوڪڙ ڪونه آهن ۽ سپاهي پگهار پيا گهرن. امير وري شهر ۾ پڙهو گهمايو ته جنهن وٽ به ڪمپني جي سڪي وارا پئسا هجن، اُهي آڻي حاضر ڪري. جنهن حڪم جي پوئواري نه ڪئي، تنهن کي سخت سزا ڏني ويندي.

سردارن کي اها ڳالهه ڏاڍي ناگوار لڳي، ليڪن حاڪم جي حڪم کي ڪير ٽو ٽاري سگهي. لاچار کان حڪم جي پيروي ڪين ڪرڻي پئي. اهڙي نموني امير دوست محمد خان ڪابل جي ننڍن وڏن کان مال غنيمت هٿ ڪرڻ ۾ ڪامياب ٿيو ۽ لشڪر جي پرداخت ڪندو رهيو. جڏهن سردارن وٽ ايترو پئسو ڏوڪڙ ڪونه رهيو، ته سندن مستي به ڍري ٿي ويئي! جيئن چيو اٿن ته د ستيءَ کي ئي مستي ٿيندي آهي. پڇاڙيءَ سيئي سندس فرمانبرداريءَ ۾ اچي ويا.

ڪيترن اميرن انگريزن جي اچڻ وقت امير سان بيوفائي ڪئي هئي. اهي پنهنجي ڊپ کان ڏڪندا ٿي رهيا. امير بردباري کان ڪم وٺندي، انهن تي مهر جو هٿ ڦيريو ۽ سندن ڪوتاهيون درگذر ڪري ڇڏيائين. اهي به امير جي انهيءَ عنايت کان سندس شڪرگذار ٿيا. پوءِ انهن مان هر ڪنهن جي حيثيت مطابق عهدا ڏنا ويا.

*

قنڌار جي سردارن جو ايران مان واپس قنڌار اچڻ- انگريزن جي فوج جو قنڌار مان نڪري وڃڻ ۽ شهزادي صفدر جنگ جو گرفتار ٿيڻ(١):

جڏهن کان انگريزن بنا ڪنهن مقابلي جي قنڌار ۾ قدم رکيو، اهڙو ڪو به ڏينهن انهن کي نصيب نه ٿيو، جو افغانن جي پادرن ۽ مارڪٽ کان سلامت رهي سگهيا هجن، تنهنڪري هميشه خوف ۽ هراس ۾ رهندا ٿي آيا. جيڪڏهن چار ڏوڪڙ ڏئي افغانن کي راضي ٿي ڪيائون ته واه، نه ته انهن جي وٽ وٺان لڳي پيئي هوندي هئي. خراسان/افغانستان مان حڪومت کي ڪا خاص حاصلات ڪانه ٿيندي هئي، نه وري ڪوهستان ۾ رهندڙ افغان رعايا وٽان هن کي ڪجهه وصول پئي ٿيو.

جيستائين انهن سان ڪا چڪري نه لڳندي هئي، تيستائين ڪانئن ڪجهه به ڪيڻ ڏکيو ٿيندو هو. مگر ان کان پوءِ ڏند ڏوهه ۾ ڏوڪڙن بدران اُن ۽ دنبا ڏئي، جان ڇڏائيندا هئا.

انگريزن اوائل ۾ اچڻ جي شروعات ڪئي ته رستي جي ڏکيائين سان گڏ، ڪوهستان ۾ رهندڙ افغانن ۽ بلوچن جي هڻ مار ۽ لٽ ڦر هلندي ٿي رهي: اهي سيئي ڳالهيون سوچيندي سدائين سورن ۾ پئي رهيا. وري جو ڪابل جون خبرون ٻڌائون ته هيڪاري وڌيڪ هنيانءُ لاهي ڏٺيءَ در ٻاڏائڻ لڳا ته اسان هندستان وڃڻ ٿا گهرون!

هوڏانهن سردار محمد اڪبر خان ڪابل مان انگريزن جي فوج کي ڪيڻ کان پوءِ ايران ۾ رهندڙ قنڌار جي سردارن ڏانهن پيغام موڪليو ته: خدا جي مهربانيءَ سان، جنهن هر وقت اسان کي فتح سان پئي نوازيو آهي ۽ اسان اسلام جي سرفرازي جو جهنڊو بلند ڪندا رهون ٿا، هاڻ صورت احوال هيءُ آهي ته شاهه شجاع خراسان/افغانستان ۾ جيڪو فتنو فساد برپا ڪندو رهيو، اهو وجي پنهنجي سزا کي پهتو: جيئن چيو اٿن ته: گڏهه پڇ جي اميد ڪئي ويو، ته پئي ڪن گم ڪري آيو!

ان سان گڏ انگريزن جي جيڪا فوج هئي، تنهن کي به غازين پنهنجي ترارين جو بک بڻائي، سندن مال اسباب پنهنجي قبضي ۾ ڪيو. هاڻ ڪابل ۽ غزنيءَ وغيره جي

---

(١) شهزادو صفدر جنگ: شاهه شجاع جو پٽ. (ڏسو ابدالي حڪمرانن جو شجرو).

فضا انگريزي لشڪر جي گندگيءَ کان صاف ٿي چڪي آهي. توهان پوري دلجاءِ سان پاڻ، پنهنجي عزيزن، قريبن سميت، قنڌار واپس اچي وڃو. اسان اوهان جي ملاقات جا منتظر آهيون. اوهان کي ايترو وقت جيڪي به مشڪلون ۽ مصيبتون درپيش ايندڙيون رهيون، انهن جو ازالو ڪرڻ ۾ ايندو. هتي انگريزن جي جيڪا ٿوري گهڻي فوج ترسيل آهي، سا اوهان جي اچڻ کانپوءِ هندستان هلي ويندي.

افغان سردارن، سردار محمد اڪبر خان جي پيغام ملڻ تي تياري ڪئي ۽ ايران مان نڪري منزلون هڻندا، اچي گرش واري هنڌ پهتا. ايتري ۾ چار سؤ لشڪر هنن وٽ گڏ ٿي ويو.

انگريزن جي فوج، جو سردارن جي اچڻ جي پڪي خبر پڌي ته، بيقرار ٿي ويئي. انهيءَ اُن تڻ ۾ شهزادي صفدر جنگ (١) ۽ عطا محمد خان باميزئي(٢) کي اتي ڇڏي شڪرانا ڪندي هندستان هلڻ هاري ٿي. ڇيائون ته مصيبت سرتي آئي هئي، پر خدا کيو ٽري ويئي.

سردار جڏهن قنڌار جي ويجهو آيا ته شهزادو صفدر جنگ ۽ عطا محمد خان ساڻن مقابلي لاءِ تيار ٿيا. سردارن کي جيئن ته پنهنجي لشڪر تي ايڏو ڀروسو ڪونه هو ۽ خود قنڌار جا افغان سندن مخالف هئا، سو ڇا ڪيائون، جو شهزادي صفدر جنگ سان ناهه ڪري هليا آيا. قنڌارجي سردارن عطا محمد خان باميزئي سان ملي، سمورو انتظام هٿ ۾ ڪنيو. جيڪا ٻن ڏرين جي حالتن سان نهڪي ايندڙ سهٽي ۽ سياٽپ واري ڳالهه هئي، جو ته قنڌار ڇڏڻ کانپوءِ سردارن ڏاڍيون مصيبتون ڏٺيون هيون. هاڻ کين ڪجهه قرار ڪپندو هو. انهيءَ خيال کان هيءُ بنا ڪنهن سرڪشي ۽ ارڏائي جي صبر ۽ شڪر کان ڪم وٺي ڪاروبار هلائڻ لڳا.

هنن پهرين ست ۾ شرعي احڪام جاري ڪيا، ڇاڪاڻ ته انگريزن جي فوج واري عرصي ۾ شراب جو عام جام واهپو شروع ٿيو هو، جيڪو پوءِ به هلندو ٿي آيو، ان تي بلڪل بندش وڌي ويئي. هندو، جيڪي زين رکي گهوڙي تي سواري ڪندا هئا. تن کي زين کان منع ڪري گهوڙي جي سڪٽي پُٺي تي سواري ڪرڻ جو حڪم ڏنو ويو. جيئن ته اهي قرآن حڪيم جي فرمان سان مطابقت رکندڙ ڳالهيون هيون؟ ان ڪري رعايا مان ڪنهن به انهن تي اعتراض نه ڪيو، هٿئون سردارن جي انهيءَ سڌاري تي وڏيڪ خوشيءَ جو اظهار ڪيائون. هر ڪنهن ائين پئي چيو. سردارن وطن کان ٻاهر

(١) شهزادو فتح جنگ ولد شاهه شجاع.

(٢) عطا محمد خان ولد سردار سمندر خان.

وجڻ ڪان پوءِ جيڪي مسافري ۽ غربت جون تڪليفون ڏٺيون، انهن ڪان سندن دل ۾ رحمدلي جو مادو پيدا ٿيو آهي، ۽ ان جي اثر ۾ عدل انصاف ڏانهن لاڙو رکيو اٿائون.

ٿورن گهڻن ڏينهن ڪانپوءِ جڏهن سردارن کي ذهني سڪون ميسر ٿيو ۽ سندن ڏک ڏولاوا ڏور ٿي ويا، تہ قنڌار جي رنگينيءَ ڏانهن سندن دليون ورڻ لڳيون. رياست جي حڪمرانيءَ جو نشو غرور تہ پيدا ڪري! سو انهيءَ رنگ ۾ پهريان شهزادي صفدر جنگ کي پڌي هڪدم قيد اندر قابو ڪري ڇڏيائون، پوءِ جنهن وٽ ڪمپني جا ڪلدار پئي سجهين، سي ڪسي کوري ۾ تپائي ان مان پنهنجو سڪو تيار ڪري هلائڻ لڳا. انهن سڪن مان پيٽو ڪم وٺي ريٺي بدران بہ رپيا تيار ڪرائي ٿي ورتائون ۽ ساڳيءَ ريت (جيئن اصل هئا) ظلم تي پاڙي ڏنائون.

جيئن چوندا آهن: عافيت جو قدر اهوئي ڪندو، جنهن ڪا مصيبت سر تي سٺي هوندي. ليڪن قنڌار جي سردارن، جيڪي ايترين مصيبتون ڏٺيون ۽ سُٺيون، اهي سڀ ذهن تان لاهي نفس پروري ۾ مشغول ٿي ويا، جنهن لاءِ بزرگن ۽ سالڪن هميشہ منع پئي ڪئي آهي، ڇو تہ اها روش دنيا توڙي آخرت لاءِ چڱا نتيجا نٿي ڏيکاري، نہ وري ڪنهن جي مال ملڪيت ڦٻائي، ان سان ناحق ڪرڻ جي ڪا تلقين ڪيل آهي، جيڪو اهڙيون زيادتيون ڪندو، اهو آخر انهن جي سزا لوڙيندو.

اڄ جيڪڏهن مردم آزاري تولاءِ آسان آهي،
سياڻي اها توکي ڏاڍي ڏکي لڳندي.
زندگيءَ ۾ ڪيئي گهٽ وڌايون آهن،
پر اهڙي زيادتيءَ جو ڦل اوکو آهي.

ڪامل جوانمرد (مڙس ماڻهو) اهو آهي، جيڪو نفس شيطان جي وڪڙ ۾ نہ اچي، جيئن خدا جي ڏمر کان آجو رهي. تنهن ڪان ڪيس ڪپي تہ ڪنهن جي آسائش ۾ ڪابہ رنڊڪ پيدا ڪرڻ جي ڪوشش ۾ نہ رهي.

*

(٨٣)

انگريزن جو هرات ۾ شهزادي ڪامران وٽ وڃڻ، ان خيال سان ته سازش ملي ڪا نئين پڳت شروع ڪرڻ ۾ اچي، پر شهزادي ڪامران جي وزير يار محمد خان جي ڪري انگريزن جو اتان مايوس ٿي موٽڻ:

ڪابل ۽ غزنيءَ جي جنگ کان ڪي سال اڳ مسٽر پاٽنجر، شهزادي ڪامران وٽ هرات ڏانهن ويو هو، انهيءَ خيال سان ته ڳالهين ۾ ڪيس پنهنجو ڪري ڪنهن سازباز جو ڪانئس ڪم وٺي. هيءُ ڪيترو عرصو اتي شهزادي وٽ رهيل هو ۽ ساڻس ڳالهيون هلائيندو رهيو. ڪيس گهڻيون ئي چاڙهيون ڏنائين ته تون اسان (انگريزن) سان رستو رکندين ته تنهنجي سلامتي به ٿيندي ۽ اسان کي هتان روس ڏانهن چڙهائي جو موقعو ملي سگهندو، ليڪن ڪامياب نه ٿيو.

انهيءَ دوران ايران مان قاچار جو بي انداز لشڪر هرات تي چڙهائي ڪري آيو ۽ قلعي کي سخت گهيرو ڪيائين. ڏهن يارهن مهينن تائين اهو لشڪر قلعي جو گهيرو ڪيو ويٺو هو. هر روز شهزادي ڪامران جي لشڪر سان ان جون چڪريون هلنديون رهيون. هڪ رات شهزادي جي لشڪر قلعي کان ٻاهر اچي قاچار جي لشڪر تي راتاهو ڏنو، جنهن کان قاچار جي لشڪر مان ڪيترا زخمي ٿي پيا ۽ ڪيئي مارجي ويا. هيءُ ائين راتاهو ڏيندا وري قلعي اندر ٿي اچي ويا. تڏهن مسٽر پاٽنجر به قلعي ۾ موجود هو، جيڪو شهزادي ڪامران کي جنگ جي ڪاميابي لاءِ صلاحون ڏيندو ٿي آيو.

شهزادي جي فوج ان حالت ۾، جڏهن قلعي جا گدام خالي ٿي چڪا هئا، وڏي بهادريءَ سان مقابلو ڪندي رهي، جنهن ڪري قاچاري لشڪر جي ڪاميابي ته رهي پنهنجي جاءِ تي، سندس ننڊ ئي حرام ٿي ويئي..

مسٽر پاٽنجر موقعو وٺي ٻنهي ڌرين درميان ناهه جون ڳالهيون هلايون ۽ ڪي لک رپيا مرزا محمد شاهه قاچار کي ڏئي، جنگ بند ڪرائي ڇڏيائين. قاچاري لشڪر جي وڃڻ کان پوءِ مسٽر پاٽنجر پنهنجي خرچ تي هرات جي قلعي جي مرمت ڪرائي، جيڪو توبن جي گولن لڳڻ سبب ڪيترن هنڌن تان ڀڄ ڀور ۾ اچي چڪو هو.

شهزادو ڪامران، مسٽر پاٽنجر جي انهيءَ مدد ۽ همدرديءَ ڪان هن جو ڏاڍو ٿورائتو ٿيو ۽ خوش ٿي کيس وڏيڪ عزت ۽ اهميت ڏيڻ لڳو. ليڪن شهزادي ڪامران جي وزير يارمحمد خان کي پاٽنجر جي اها روش نہ آئڙي، ڇو تہ هيءُ دوراندیش ماڻهو هو، کيس محسوس ٿي رهيو هو، تہ پاٽنجر صاحب جيڪي ڪجهہ ڪري پيو، ان ۾ ڪا رمز رکيل آهي، تنهن هوندي بہ ظاهريءَ طرح ساڻس چڱو سلوڪ ڪندو آيو ۽ کيس گهڻو مان پئي ڏنائين، پر اندر ۾ اهائي لڳل هيس تہ مسٽر پاٽنجر کي ڪٿي نہ ڪٿي ڪا چپيٽ چڪائي ويندي.

مسٽر پاٽنجر نيٺ جڏهن ڏٺو تہ هتان ڪجهہ بہ نٿو وري تہ بيزار ٿي پيو، ويتر جو شهزادي جي وزير جون ڦڙتيون گهڙتيون ڏٺائين تہ مورڳو ڪڪ ٿي انگلنڊ هليو ويو. ان جي وڃڻ ڪان پوءِ وري ٽاڊ صاحب ڪابل، قنڌار ۽ غزني ڪان ٿيندو هرات ۾ آيو. وزيريارمحمد خان هن جي اچڻ تي خوش ٿي دل ۾ چوڻ لڳو: "مون جنهن شڪار کي آسمان تي پئي ڳوليو، اهو زمين تي منهنجي ڪوڙڪيءَ ۾ اچي پيو آهي."

هيءُ جيئن هن کان اڳ(١) پاٽنجر کان ڳالهين ئي ڳالهين ۾ پنسا ڏوڪڙ ڪيدي پنهنجو گهر ڀريندو رهيو، تيئن ٽاڊ کي بہ سونهري سپنا ڏيکاري کانئس ناڻي جا ڍڳ ڪيڍيائين، پر هن کي بہ ڪا هڙ حاصل نہ ٿي؛ آخرڪار هيءُ بہ نرهہ ۽ نراس ٿي هرات مان روانو ٿي ويو(٢).

وزير يارمحمد خان ڏٺو تہ شهزادي ڪامران جي ڪمزوريءَ جي ڪري هڪ نہ ٻيو انگريز هرات هليو پيو اچي، ٿي سگهي ٿو تہ هيءُ اڳتي هلي ڪنهن نہ ڪنهن ڦندي ۾ ڦاسي پوي. تنهنڪري شهزادي ڪامران کي تخت تان لاهي، ٻهريان قيد ۾ وڌائين، پوءِ کيس سخت عذاب ڏئي، قتل ڪري ڇڏيائين. پڇاڙيءَ ۾ شهزادي جي گهر ٻار سميت سڄو خزانو لٽي پاڻ ڏنڊو مُڇي هرات جي تخت تي ويهي رهيو.

هن جي اياماڪاريءَ ۾ ايترو امن قائم ٿي ويو، جو جيڪڏهن ڪا پوڙهي زال

(١) وزير يارمحمد خان هر مهيني مسٽر پاٽنجر کان هڪ بہ لک خرچ جي بهاني وٺندو ٿي رهيو.

(٢) ٽاڊ: ڏسو تعليق نمبر ٤٤.

سون پاڻ سان ڪٺي ڪنان بہ ويندي هئي تہ ڪوبہ سندس نالو نہ وٺندو هو. خاص ڪري ازبڪن جو قبيلو، جيڪو هميشہ هرات سان هٿ ڪوڙنس ڪندو ٿي رهيو، ۽ ماٺهو اغوا ڪري لٽ ڦر لائي ڏني هئائين، انهن تي چڙهي ڪين ٻارن ٻچن سميت آڻي هرات جي قيد ۾ وڌائين. ٿورن گهڻن ڏينهن ڪانپوءِ هيءُ بہ سيڪجهہ هرات ۾ ڇڏي خالي هٿئين وڃي پنهنجي رب کي پرتو! (١)

جنهن کي انت مٿيءَ ۾ وڃي آرامي ٿيڻو آهي، تنهن کي آسمان تائين اُڀيون عمارتون ڇا ڪري ڏينديون!

---

(١) وزير يارمحمد خان شهزادي ڪامران کي قتل ڪرڻ ڪانپوءِ پاڻ هميشہ لاءِ هرات جو تخت والاري ويٺو. پوءِ پرپاسي وارا علائقا بہ هٿ ڪندو ويو ۽ ڏکڻ ۾ فراهہ تائين وڃي قابض ٿيو. واٽ تي بيمار ٿي شعبان ١٢٦٧هہ مطابق ١٨٥١ع ۾ فوت ٿيو. کيس هرات ۾ مولانا جامي جي مزار لڳ دفنايو ويو. هن کي بہ پٽ هئا، جن مان هڪ نالائق ۽ بيوقوف چريو هو. ڪجهہ عرصي ڪانپوءِ شهزادو يوسف حاجي فيروزالدين سدوزئي جو پوٽو عيسيٰ خان ڪان، جيڪو اڌ چريو. هو، هرات جي حڪومت کسي پاڻ حاڪم ٿيو ۽ محمدخان کي قتل ڪري ڇڏيائين، عروج بارڪزئي، ص ١٧٨.

(٨۴)

انگريزن جو سنڌ تي الاهي قهر بڻجي ڪڙڪڻ- ڀهرياڻ درياهہ جي ڏيگهہ، ويڪر ۽ پاڻيءَ جي وهڪري جي ماپ وٺڻ پوءِ پنهنجا گورک ڌنڌا شروع ڪري ڏيڻ:

هيءَ تڏهن جي ڳالهہ آهي، جڏهن سنڌ جا حڪمران مير- هرهڪ مير ڪرم علي خان، مير مراد علي خان (حيدرآباد جا حڪمران) ۽ مير سهراب خان خيرپور جي والي، ان جا مشير، نواب ولي محمد خان لغاري، سيد ميان گولي شاهہ ۽ ٻيا حال حيات هئا.

انگريزن اوائل ۾ دوستيءَ جي خيال سان سنڌ ۾ فوجي ڇانوڻي وجهڻ لاءِ ڏاڍا حيلا هلايا، پر ميرن، جيڪي زماني جون سرديون گرميون ڏسي چڪا هئا، انهن کي پير کوڙڻ نہ ڏنو، ڇالاءِ تہ کين ڏارين جي هٿ چراند بابت هرڪا خبر چار ڏيان ۾ هئي.

انگريزن جيڪڏهن ميرن سان ڪا اچاٽ يا اڳرائي ڪئي پئي تہ هنن خراسان/ افغانستان جي خانن ۽ سردارن کان فوجي مدد طلب ڪري کين (انگريزن کي) تڙي ڪڙي ڏکي پري ڪري ٿي ڇڏيو. اهڙيءَ ريت انگريزن جي هرڪا حڪمت عملي ناڪام ٿيندي رهي، جنهن هنن کي صفا سانت ڪرائي ڇڏيو ٿي ۽ ٻيهر پير پائڻ جي سگهہ ساري نٿي سگهيا، ڇو تہ ڪراچيءَ جو بندر ميرن جي هٿ ۾ هو، ۽ اتان ئي انگريز جي اچ وڃ جاري رهي ٿي سگهي، پر ميرن جي هوشياريءَ سبب انگريزن لاءِ اهو ڳٺو بہ بند رهيو. تنهن هوندي بہ هيءُ (گدڙ وانگي شڪار جي لونجهہ ۾) لوس لوس ڪندا رهيا.

اڳتي هلي ڇا ٿيو، جو قضا الاهيءَ سان جيئن هر ڪنهن جي زندگيءَ ۾ قدرتي طور اجل جي اٽل ايندي رهي ٿي، مٿي ذڪر ڪيل حيدرآباد ۽ خيرپور جي حڪمران ميرن مان هڪ هڪ ٿي. راهہ رباني وٺي ويندو رهيو. ان ڪانپوءِ سنڌ جي حڪمرانيءَ جي واڳ ٻن منزلن ڏانهن موڙي ويئي. هڪ طرف ميرنورمحمد خان، مير نصير خان، مير مراد علي خان مرحوم جي پٽن کي حيدرآباد ۾ حڪومت ملي ويئي تہ ٻئي پاسي وري خيرپور ۾ مير رستم خان، مير مبارڪ خان ۽ مير علي مراد خان کي حڪومت هٿ آئي.

چونڊا آهن تہ هر ڪمال تي زوال اچي ٿو ۽ هر بهار جي پويان خزان ايندي رهي ٿي. حيدرآباد ۽ خيرپور جي ميرن درميان دستاربنديءَ جي مسئلي تي اچي جهڪ جهڪان لڳي، جا وڏندي وجي ڏئي وائني دشمني تي پهتي، جنهن ڪي جهل ئي نہ آئي. انگريز جيڪي اڳ ۾ ئي شڪار جي تاڙ ۾ هئا، ڦاهيوالن جيان چار ڪٽي ڪاهي پيا- ڪن دوستيءَ جي دعوا ۾ هٿ ڊگهيريو، ڪن رسالت سفارت جو رستو رکڻ لاءِ تہ ڪن وري درياهہ جي ماپ وٺڻ جي بهاني اچي (سرطان وانگي) سنڌ ۾ چنبا ڪوڙيا. هن پاسي حيدرآباد ۾، مير نورمحمد خان، مير مراد علي خان جي ولي عهد ۽ حڪمران ڪي انگريزن سياسي عياري ۽ ذاتي مڪاريءَ سان ڦيري گهيري پنهنجي پاسي ڪيو. ڳالهين ڪان پوءِ عهدنامو تيار ٿيو تہ: ڪراچيءَ ڪان وٺي سبزل ڪوٽ سوڌو ۽ ريگستان جا قلعا، سڀ ميرن جي قبضي هيٺ رهندا، انهن ۾ انگريز ڪا بہ مداخلت نہ ڪندا.

ٻيو هيءَ تہ ڪوتلي (ڪوٽڙي؟) ۾ درياهہ جي ڪناري هڪ ڇانوٽي وڏي ويندي، جنهن جي ساليانې خرچ پکي لاءِ ميرن ڪي ٽي لک رپيا ڏيڻا پوندا. جيڪڏهن ڪنهن بہ غنيم خراسان/افغانستان وغيره ڪان سنڌ تي چڙهائي ڪئي تہ انگريز سرڪار ان جو دفاع ڪندي.

انگريزن جي انهيءَ عهدنامي تي مير ڏاڍا خوش ٿيا. ان کي چڻ تعويذ ڪري پٺي چاتائون. پر خبر نہ هين تہ اندرين خاني ڇا ٿيندو! ٿورا ڏينهن گذريا تہ انگريزن وري بارهن ٻيا مسئلا پيش ڪيا. ميرن اهي اجا پورا مس ڪيا تہ وري مٿان ٽيهہ چويهہ ٻيا معاملا سندن ڳچيءَ ۾ وڌائون. تان جو هوريان ڏاڍيان سڄو ڪتاب تيار ٿي ويو، جنهن ۾ هيڏانهن هوڏانهن جا مڙئي مسئلا موجود هئا. انهن جي تفصيل لاءِ وڏو دفتر درڪار ٿيندو. ميرن ڪا بہ مجبوري نہ واري: جيئن انگريزن پٺي گهريو، تيئن ڪانئن ڪم ڪرائيندا ويا. ذهڻ ۾ جنهن جو هيڪر پير پيو اهو ويندو هيٺ لهندو، نيٺ انهيءَ ۾ ئي وجي غرق ٿيندو.

انهيءَ دوستي پڪي ٿيڻ ڪان پوءِ انگريزن (گرڻ پکيءَ جان) پر پکيڙڻ شروع ڪيا ۽ درياهہ رستي خراسان/افغانستان وڃڻ لاءِ سنبريا، ۽ ميرن ان مثال موجب تہ پنهنجي ڪئي جو علاج ئي ڪونهي، خراسان/افغانستان جي والين جا اڳوٽا ايڇيا ۽ لڳ لاڳاپا پويان اڇلائي، انهن جي دشمنيءَ جو سبب پيدا ڪري، انگريزن کي اجازت ڏئي ڇڏي تہ پلي خشڪي توڙي درياهہ رستي خراسان/افغانستان هليا وڃن.

اها خبر جڏهن خراسان/افغانستان پهچي چڪي تہ ميرن هيئن حماقت ڪري

انگريزن کي خراسان/افغانستان اچڻ جي اجازت ڏني آهي ته اهي مٿن ڏاڍا ڏمريا. امير دوست محمد خان ته هڪدم ميرن ڏانهن خط لکي اُماڻيو: اسان اوهان کي هميشه پنهنجو خيرخواهه ڪري سمجهندا هئاسون، پيو ته اوهان ڪو وقت اسان کي دِل به پريندا ٿي آيا، سا ته پنهنجي هنڌ رهي، اتلندو اوهان اسان کان منهن موڙي انگريزن کي پنهنجي ملڪ مان هيڏانهن اچڻ جي اجازت ڏئي ڏاڍو ڪُڌو ڪم ڪيو آهي، جيڪو ڪڏهن به اوهان جي شان وٽان نه هو! جيڪڏهن اوهان کي اسان جي ڳالهه نه مڃڻ ۾ (ته انگريزن کي ڪڏهن به هيڏانهن اماڻڻ جي اجازت نه ڏيو) ڪو عذر آهي ته پوءِ اسان کي جلد ڏِل جي ادائگي ڪريو: ٻيءَ حالت ۾ يقين ڄاڻو ته اوهان جا جيڪي پرڪار پڌرا ٿيڻ لڳا آهن، تن مان اهو يقين ٿئي ٿو ته اوهان کي آخرڪار نصارن جو دين قبول ڪرڻو پوندو، جيئن چيو اٿن ته: جيڪو پيغمبر جي حڪم خلاف ويو (مسلمان جي حيثيت ۾ مسلمان سان ڦتايائين) اهو ڪڏهن ڪا مراد نه ماڻيندو. (ان کي دين دنيا ۾ خواري خرابي ڏسڻي پوندي).

اوهان جيڪي ڪريو پيا، سو مسلماني کان پري آهي ۽ اسان سان اڳيون خلوص به ڪونه ٿا رهايو. جيڪي ڪريو پيا اهو اوهان کي ٿي لوڙڻو پوندو، اسان ته اڳ ۾ ئي سيڪجهه ڏسي پسي چڪا آهيون، سو پاڻ کي ڪا به پرواهه ناهي.

آدم سرالاهي آهي جيڪي آيس، سر تي سهي ويندو.

اسان ته اڳ ئي خدا جي در اهي دعائون پئي گهريون ته اسان کي شهادت جو شرف ۽ جهاد جي سعادت نصيب ٿئي، اوهان پاڻ ئي ڏسي رهندا ته جڏهن اهو شڪار (انگريز) خود اسان جي دران لنگهي آيو ته ڪهڙيءَ طرح خراسان/افغانستان جا غازي ان کي پنهنجي چنبي ۾ ٿا آڻين! افسوس آهي اوهان جي حال تي! پر اهو ياد رکجو ته جيڪو به ظالم جي مدد ڪري ٿو، خداوند ڪريم ان ظالم کي ان جي مٿان ئي ٿو مڙهي! اهو نتيجو به اوهان پاڻ ڏسندا.

سنڌ جي ميرن کي اهڙي ڪاري نانگ ڪاڏو، جو امير دوست محمد خان جيڪي حقيقتون کين لکيون، انهن مان ڪا به هڪ سندن پِتي تي ڪانه پئي، رهندو امير موصوف جي لکڻيءَ تي طعنا تنڪا هڻندا ٿي رهيا. ٻئي پاسي انگريزن سان هنن جو پورو خلوص هلندو ٿي آيو.

انگريزن انهيءَ خلوص جو ڀرپور فائدو ورتو. روز بروز بمبئي جي بندر ۽ فيروزپور (١) کان جهازن ۽ ٻيڙين ۾ سندن سامان ايندو ٿي رهيو، جيڪو بکر جي قلعي ۾ گڏ ڪري رکيائون. تنهن کان سواءِ ڇڙي (ڇپري) وٽ بہ هڪ ڇانوڻي وڏي هڻائون. ان کان اڳتي وري شڪارپور ۾ ڇانوڻي قائم ڪري چڪا هئا. انهن رات ڏينهن جي ذري پرزيءَ ۽ ڇپي ڇپي جي جاچ جوچ ۾ لڳا پيا هئا. مقامي ٻولين سکڻ جي سهولت لاءِ سنڌي، بلوچي، توڙي افغاني زبانن جا ڪتاب ئا هي جوڙي تيار ڪيائون. ميرن جون جيڪي غلطيون ۽ غفلتون هيون، تن کان چڱيءَ طرح آگاهہ ٿيندا پئي ويا. انهن (ميرن) کي رات ڏينهن پورن پچائڻ ۽ "آب حيات" جي اُڻ تڻ لڳي پئي هئي، باقي ملڪ داري جو ڪين خير ڪو خيال هو!

انگريزن اهڙي آرين پارين ميرن کي بلڪل بي خبر ۽ بنهہ بيهوش ڏٺو تہ دلجاءِ ڪري پنهنجي هٿ ملڪ ۾ گهڙيائون. هيءُ ڪي ڏينهن ميرن سان ڪيل معاهدن موجب مات ميٽ ۾ سيڪجهہ ڪندا رهيا، پر اوچتو جڏهن مير نورمحمد خان فوت ٿيو تہ انگريزن جا حوصلا وڌي ويا، ۽ سنڌ غصب ڪرڻ جي تياري ٿيڻ لڳي. هنن کي سواءِ مير علي مراد خان جي ٻئي ڪنهن جو ڪوبہ خيال نہ پئي ٿيو. ان کي بہ سبزباغ ڏيکاري پنهنجي دام ۾ ڦاسائي وڌائون.

مير علي مراد خان انگريزن جي باري ۾ پنهنجي ڀائرن کي نصيحتون ڪندو آيو، پر اهي ويتر دشمني تي لهي آيا ۽ انگريزن کي اک ۾ رکڻ لڳا، جا سندن عقلمندي نہ هئي، ڇو تہ:

اهوئي مرد پنهنجي همت سان، ملڪ ۽ حڪومت هلائي سگهي ٿو، جيڪو دوستداريءَ جي رسم راهہ کان واقف هوندو.

*

(١) فيروزپور کان ستلج درياهہ رستي ٻيڙين ذريعي سامان ٿي آيو ۽ بمبئي کان ڪراچي تائين سمنڊ رستي آگبوٽن وسيلي انگريزن سامان ٿي آندو، جتان خشڪي ۽ درياهي رستي بکر ڏانهن ٿي نيائون.

(٨٥)

انگريزن جو خراسان/افغانستان مان خالي هٿين موٽڻ ۽ سنڌ هٿ ڪرڻ- ميرن درميان نفاق پيدا ڪرائڻ- مير رستم خان جو خيرپور مان فرار ٿيڻ ۽ مير علي مراد کي پڳ ٻڌرائي تخت تي ويهارڻ:

انگريز ١٢٥٨هه (١٨٤٢ع) ۾ خراسان افغانستان مان شڪست کائي اچي سنڌ ۾ وارد ٿيا. پهريان حڪمت عملي ڪري سکر، شڪارپور ۽ ٻين هنڌن تان پنهنجون ڇانوڻيون ڪڻي جايون جڳهيون ڊهرائي، بنگلا اڏ ۾ چڙهي وڃي ڏنگ ڪيائون، انهيءَ خيال سان تہ جيئن عام خاص ماڻهن کي پتو پوي تہ انگريز اجهو سنڌ ڇڏي وڃڻ پيا، پر اهو سڀ ڍونگ هو. انهيءَ سانگ رچائڻ جو اصل مقصد اهوئي هو تہ هنن ميرن کان ٽي چار هنڌ: ڪراچي، سکر، شڪارپور ۽ ڪيٽي بندر گهريا هئا تہ جيئن اتي نئين سر پنهنجا اڏا قائم ڪري رهن.

بلوچ، جيڪي پنهنجي عقل جا پاڻ ئي دشمن هئا، افغانن جي بهادريءَ جون ڳالهيون ٻڌي، پاڻ بہ غرور ۾ اچي ويا. سنڌن مشيرن کين چيو تہ انگريز اجهو خراسان/ افغانستان مان ڪلا ڪائي شڪست سان پنهنجو منهن بگو (اڇو) ڪري خوار خراب ٿي هيڏانهن نڪري آيا آهن. اڳ صرف ڪراچي جي هڪڙي بندر تي راضي هئا ۽ هاڻ وري جڏهن دربدر ٿيا آهن، تہ هوس ۾ وڌيڪ هنڌن جي گهر پيا ڪن! پر ميرن انهن دليلن تي ڪو ڌيان نہ ڏنو.

افغان ڏاڍا بهادر هئا ۽ هنن پنهنجي غازين جو ساٿ ڏيندي، ڪوهستان جي علائقن ۾ پهچندڙ انگريزن مٿان راتاها ڏئي ۽ کين لٽي ڦري خوب تباهہ ڪندا رهيا. پر بلوچن ۾ ايتري همت ڪانہ هئي. افغان ڪوهستان جي پيدائش هئا ۽ بلوچ ريگستان جا رهاڪو- اهڙي حال ۾ هنن جي افغانن سان ڪا ڀيٽ ئي نٿي ڪري سگهجي. اهو تہ پٿر ۽ پتر وارو مثال ٿيو. انگريزن کي جيڪي ٿي وڻيو، سو پئي ڪندا رهيا. هرهنڌ پنهنجي لشڪر کي ٿانيڪي ڪرڻ ۾ ويرم نٿي وڌائون. کين اها پوريءَ طرح دلجاءِ هئي تہ ميرن جي ٻُڌي ۽ ٻولتي (عقل توڙي زبان) ٻئي بند آهن، هاڻ جيڪڏهن پتر مان ڪم

نڪري سگهي ٿو تہ پٽر جي ڪهڙي گمرج پوندي! آخر تاريخ ۲۴-نومبر ۱۸۴۲ع ۾ بمبئي جي گورنر طرفان حڪم صادر ٿيو تہ ميرن کان نئين سر نئين عهدنامي تي دستخط ڪرائي، اهو هيڏانهن اُماڻيو وڃي.

سرچارلس نيپئر (۱)، جيڪو ڪمپني سرڪار جو ڪارمختار، لشڪر جو مهندار ۽ سنڌ جو گورنر پوليٽيڪل ايجنٽ هو، تنهن نئين عهدنامي لاءِ ميرن سان گهڻي مغزماري ڪئي، پر هيءَ ڪن لاتار ڪندا رهيا ۽ بيفائدي حجت سان جواب ڏنائون تہ اسان دوستيءَ جو ڀرم رکندي اوهان کي خراسان افغانستان وڃڻ لاءِ پنهنجي ملڪ مان رستو ڏنو، هاڻ اوهان جي چڱائي انهيءَ ۾ آهي تہ جنهن واٽ سان آيا آهيو، تنهن سان واپس وڃڻ جي ڪريو.

گورنر صاحب پوليٽيڪل ايجنٽ وري بہ ميرن کي ڏاڍي سيني سمجهائڻ جي ڪئي، تہ اوهان نئون عهدنامو لکي ڏيو، جيڪڏهن نہ تہ اها ڳالهہ اوهان جي حق ۾ ڏاڍي ڏکي ثابت ٿيندي. ان لاءِ ميجر آئوٽرام تي پڻ بار رکيو ويو تہ تنهنجو ميرن سان خيرخواهيءَ وارو رستو آهي، تون انهن کي سمجهائي عهدنامي لاءِ تيار ڪر!

انهيءَ سان گڏ اندرين نموني اٽڪل ڪري مير صوبدار خان کي سندس وڪيلن (صلاحڪارن) جي ذريعي حڪومت جي پڳ ٻڌرائڻ جو دلاسو ڏئي خوش ڪري، ميرن ۾ نفاق جو ٻج پوکڻ جي ڪوشش ڪئي ويئي. ان لاءِ ميجر آئوٽرام حيدرآباد کان سکر ويو ۽ مير علي مراد خان سان وڃي مليو. ان کي بہ ڳالهين سان ريهي ريبي دستاربنديءَ جو آسرو ڏئي پنهنجي وڪڙ ۾ آندائين. مير علي مراد اهڙو اڙٻي ۾ اچي ويو، جو لشڪر ۽ توبون ساڻ ڪري خيرپور لڳ نونار وٽان توبون ڇوڙيائين.

خيرپور جا مير، هرهڪ مير رستم خان، مير نصير خان، مير محمد حسن خان ۽ مير محمد علي خان وغيره بلڪل غافل هئا، جڏهن کين خبر پئي تڏهن مير رستم خان نونار وڃي مير علي مراد خان سان مليو ۽ وڳوڙ ختم ڪرايائين.

ان کانپوءِ پير ميان علي گوهر کي وچ ۾ آڻي دستاربنديءَ بابت ڳالهيون هلايون ويون(۲).

خيرپور جي حڪومت جي دستاربنديءَ لاءِ هيڏانهن مير علي مراد خان ٿي پور پچايا تہ هوڏانهن مير رستم خان جي پٽ مير محمد حسن خان ٿي جاڳندي خواب لڌا. اهي تڪرار تہ اڳ بہ هلندا ٿي آيا، پر انهن جو ڪو نبيرو نہ پئي ٿيو.

(۱) ڏسو تعليق نمبر ۵۵.
(۲) ڏسو تعليق نمبر ۵۷.

آخر هڪ ڏينهن مير علي مراد خان ڪوٽ ڏجيءَ مان نڪري، خيرپور جي پرسان خانپور ۾ ويو، اتان پنهنجو معتبر ماڻهو موڪلي مير رستم خان کي پاڻ وٽ گهرائي ساڻس ڳالهيون ڪيائين.

مير علي مراد خان، مير رستم خان کي اهڙيون ابتيون سبتيون ڳالهيون ٻڌائي ٻرُ ڪيو، جو هن پنهنجي پٽن ۽ پائرن کي، جيڪي خيرپور ۾ موجود هئا، خط لکيو تہ: انگريزن جو ارادو ڏاڍو خطرناڪ پيو ڏسجي. هيءَ اسان کي گرفتار ڪرڻ جي ڪِذ آهن ۽ توهان بنا ڪنهن دير جي ڪوهستان جي قلعن ڏانهن تيز ٻڌي روانا ٿي وڃو. اسان پاڻ بہ مير علي مراد خان سان گڏجي احمدآباد (١) جي قلعي (ڪوٽ ڏجي) ڏانهن وڃي رهيا آهيون، ڏسون اتي ڪهڙو فيصلو ٿو ٿئي.

مير رستم خان جي پٽن ۽ پائرن خط پڙهيو تہ سندن اوسان خطا ٿي ويا. خوف هراس ۾ اڌ رات جو (١٢٥٨هہ/١٨٤٢ع) خيرپور ڇڏيائون. ميرمحمد حسن خان ۽ مير نصير خان ٻئي صلاحي ٿي پورٽيءَ ڏانهن ويا ۽ ٻيا وري پنهنجي منهن ڪنهن ڪنڌ پاسي ويندا رهيا.

انهيءَ اچانڪ واقعي ڪان خيرپور جي ننڍن وڏن ملازمن توڙي غير ملازمن ۽ ٻين ماڻهن ۾ ڏاڍي افراتفري مچي ويئي. هرڪو حيران پريشان هو. ڪي تہ ڏهڪاءُ مان شهر ئي ڇڏي ويا. شهر کان ٻاهر وري لٽ ڦر مچي ويئي، جنهن ۾ ڪيترا ويچارا ڦرجي پينگ ٿي ويا.

اها رات، جنهن رات مير پنهنجا ٻار ٻچا وٺي پيچ ڊڪ ۾ خيرپور ڇڏي هليا تہ اچي زوردار بارش پئي. ويتر سياري جي مند- سو انهيءَ اونداهيءَ اڌ رات ۾ لاڳيتي برسات هنن کي وڏي مشڪل ۽ مصيبت ۾ وجهي ڇڏيو، خاص ڪري سندن اهل عيال، جن ڪڏهن بہ اهڙو اڻائو وقت ڪونہ ڏٺو هو، حال کان بيحال ٿي پيا. آخر هٽي وڃي ريگستان جي قلعن تائين رسيا.

مير رستم خان پاڻ ڪوٽ ڏجيءَ ۾ ترسيو، ايتري تائين جو ٻي واهہ نہ ڏسي رياست جي دستار ۽ پنهنجي دستاربندي تان آسرو پلي، ٻئي مير علي مراد خان جي حوالي ڪري لکي ڏني جند ڇڏايائين.

ان ڪانپوءِ ڪوٽ ڏجيءَ مان ريگستان هليو ويو. هن جي وزير فتح محمد خان غوري کي گرفتار ڪيائون، جنهن جي خصلتن جو بيان لکڻ کان ٻاهر آهي:

(١) احمدآباد، ڪوٽ ڏجي جو پراڻو نالو، جنهن جي پرسان آثار قديمہ اجا تائين موجود آهن، جيڪي تاريخ کان اڳ جا چوڻ ۾ اچن ٿا. (گزيٽيئر ١٥٣).

هٿ ۾ تسبيح، دل ۾ گذهه ۽ ڏڳو،
انهيءَ تسبيح ڦيرائڻ مان ڪهڙو فائدو!

هيءُ ظاهري چڱاين جي باوجود ساري رات بڇڙاين ۾ بسر ڪندو هو. مير رستم خان لاءِ جيتوڻيڪ چئي سگهجي ٿو ته مٿس جيڪي وهيو واپريو، سو سندس قسمت جي لکئي موجب هو، پر اهو سڀڪجهه سندس وزير فتح محمد غوري جي صحبت ۽ مصلحت جي اثر کان رونما ٿي چڪو هو. ڪيس اهڙن ڪين ۽ ڪن جهڙن ماڻهن کان هر حال ۾ پاسو ڪرڻ کپندو هو: (١)

خراب صحبت وارن کان پري رهجي،
اهو احتياط هر حالت ۾ ضروري آهي،
ڇو ته اهڙا ماڻهو نمڪ جي حق کان بي خبر،
۽ انصاف کان پرانهان هوندا آهن،
اهي شيطان جا پوءِ لڳ ٿين ٿا،
انهن جي دوستي به دشمني آهي.

*

(١) نسخي ب ۾ وزير فتح محمد خان غوري جي عيبن ڪولڻ کان پوءِ هيءُ جملا آندل آهن، جيڪي ٻني ڪنهن هنڌ نٿا ملن. ميرن تي جيڪا مصيبت آئي، اها فتح محمد خان جي ڪري آيل هئي. ٻيو فريب وري شيخ علي حسن هندستاني ڪيو، جيڪو مير علي مراد خان جو وزير هو. انهن جي ڪري سڄي سنڌ ڏڇي ۾ اچي ويئي، جنهن جو تفصيل تمام طويل آهي. - حبيبي

(٨٦)

جنرل سرچارلس نيپئر جو ڪوٽ ڏجيءَ وڃڻ، ميجر آئوٽرام کي مير علي مراد خان ڏانهن مير رستم خان جي پيڇي ڪرڻ لاءِ موڪلڻ، امام ڳڙهه قلعو ڊاهڻ-ميررستم خان جو شهدادپور وڃڻ:

سال ١٢٥٨هه (١٨٤٢ع) ۾ مير رستم خان جي فرار ٿيڻ کانپوءِ سرچارلس نيپئر سوارن، پلٽڻ ۽ توبخاني سان سکر مان سوار ٿي ڪوٽ ڏجيءَ ۾ آيو. ميجر آؤٽرام کي مير علي مراد خان سان گڏ مير رستم خان ۽ ٻين ميرن جي پيڇي ڪرڻ لاءِ ريگستان جي قلعن ڏانهن روانو ڪيو ويو.

ميجر آؤٽرام ريگستان جي قلعي ۾ وڃي، مير رستم خان سان مليو ۽ کيس دم دلاسا ڏنائين ۽ ساڻس اهو وعدو ڪيائين ته امام ڳڙهه مان واپسيءَ کان پوءِ اوهان کي اڳ وانگي حڪومت جي گاديءَ تي وهاريو ويندو، تيستائين اوهان اتيئي رهيا پيا هجو.

مير رستم خان سان ڳالهين ڪرڻ کان پوءِ هو امام ڳڙهه(١) ڏانهن ويو، جتي مير محمد خان ڪوڙي رهيل هو. هن آؤٽرام جي اچڻ جي خبر ٻڌي ته امام ڳڙهه جو قلعو ڇڏي جيسلمير ڏانهن هليو ويو. ميجر آؤٽرام قلعي ۾ پهچي، اتي جيڪو سامان پيل هو، سو هٽ ڪري ٻاهر نڪتو ۽ قلعي جي پٿين کي توبن سان اُڏائي، ٻاهيون ڏياري پٽ ڪرائي ڇڏيائين. ان کانپوءِ وري مير رستم خان وٽ ويو.

مير رستم خان سندس پهچڻ کان اڳ شهدادپور ڏانهن وڃي چڪو هو. هن (آؤٽرام) کي اهو ٻڌي ڏاڍو افسوس ٿيو ته مير صاحب هروڀرو پاڻ کي پريشانيءَ ۾ وجهي ڇڏيو. کيس ائين نه ڪرڻ کپندو هو.

مير صاحب شهدادپور پهتو ته ڏهه ٻارهن هزار بلوچن جو لشڪر وٽس آيو، جن مان هرڪو ٻناڪ هٿندو ٿي رهيو. مير رستم خان مصلحت جي خيال سان پنهنجي پٽ

---

(١) هيءَ ماڳ هاڻي ٽنڊو مير امام ٽالپور سڏجي ٿو. خيرپور جي اوڀر ۾ ويهن ميلن جي مفاصلي تي آهي. - حبيبي

مير محمد حسن خان جي سرڪردگيءَ ۾ بلوچن جي لشڪر کي شهدادپور ۾ چڙهي، مير نصير خان کي وٺي حيدرآباد جي ميرن وٽ ويو. انهيءَ عرصي ۾ حيدرآباد جي ميرن جي وڪيلن الڳ الڳ نموني سرچارلس نيپئر ڏانهن وڃي مير علي مراد خان جي خلاف ڳالهيون ڪرڻ چاهيون، جن ۾ مير حسين علي پاران سيد محمد تقي شاهه، مير صوبدار خان طرفان آخوند بچل، تنهن کان علاوه مير، مير محمد خان پنهنجي منهن ڪوششون ڪري ٿڪجي پيا، پر ڪامياب نه ٿيا. نيٺ هرڪو واپس ٿيو. صاحب بهادر آخرڪار مير عليٰ مراد خان کي پڳ ٻڌرائي ۽ ڪيس سرڪش ماٺهن جي مهميز لاءِ تاڪيد ڪيائين.

بلوچن جي دل ۾ انگريزي فوج جو ڏاڍو ڌهڪاءُ هو، جن پاڻ کي رستم ثاني ٿي سمجهيو، پر جڏهن انگريزي لشڪر جي اچڻ جو ٿي ٻڌائون ته سندن وايون بتال ٿي پئي ويون.

بلوچ ڏاڍا بهادر آهن، ان ۾ ڪوبه شڪ نه هو. هيڏانهن انگريزن جي فوج به توري انداز ۾ هئي. جيڪڏهن اهي ڌاڙ ٻناڪ چڙهي بهادرن جان سينو ساهي اڳ ۾ ٿين ها ته انگريزن سان چڱي طرح پڄي اچن ها. پر مير علي مراد خان، جيڪو سندرو ٻڌي انگريزن جي حمايت ۾ لاهي پاهي اڳرو ٿي بيٺو هو، تنهن جي ڪري بلوچن هٿيار پنوهار پاسيرا ڪري چڙيا ۽ ماٺڙي ڪري ويهي رهيا.

*

(٨٧)

خدايار خان دراني باميزئي جي شڪارپور تي چڙهائي ۽ شيخ غلام حيدر سان سندس لڙائي:

مير رستم خان، مير نصير خان ۽ انهن جا واسطيدار جڏهن بادشاهگرديءَ جي ڪري خيرپور ڇڏي ڏڙي پکڙي ويا ته انهن جي ڪارندن ۾ به ڦڙڦوٽ اچي پئي، جيڪي سندن پاران شڪارپور جي ٽن حصن تي ناڦيل هئا. آخر اهي به پاسيرا ٿي هليا ويا. ان کان پوءِ شيخ غلام حيدر، مير علي مراد خان جي ڪارمختار شيخ علي حسن جي مدد سان شڪارپور جي ٽن حصن جو انتظام سنڀالڻ لاءِ مقرر ٿيو (١). هيءَ شڪارپور پهچي انگريزن جي ڇانوڻيءَ ۾ ترسيو. ٻئي پاسي وري خدايار خان دراني، مير نصير خان جي حڪم تي سندس حصي واري علائقي تي مقرر ٿي آيو، جو شهر جي لڳ ديهه ماڙيءَ ۾ اچي لٿو، جتي ٿي چار سو پيادا ۽ سوار گڏ ڪري ورتائين. اهو لشڪر فقط اڍ پاءُ اٽي تي تيار ٿيو، جنهن کي وٺي هو شڪارپور وڃي، شيخ غلام حيدر سان لڙيو، لشڪر جو خرچ غريب رعايا کان زوريءَ اڳاڙي پورائو ڪيو ٿي ويو. انهيءَ لاءِ الهرکئي نالي هڪ جوٽيجي کي مقرر ڪيو ويو، جيڪو ڦڏائي ۽ فسادي ماڻهو هو. انهيءَ ايڏو ويل ڪٽي ٻاريو جو ڪيئي غريب سندس هٿ ڇوهيءَ کان پنهنجا جهڳا ڇڏي ڀڄي ويا. چوندا آهن ته ظالم جو هميشه خانو خراب هوندو آهي، سو خدا يار خان، شيخ غلام حيدر خان سان سخت مقابلو ڪندي به پڄي نه سگهيو. ڪي ڏينهن قلعي جي ٻاهران گهٽ وٺي ويهي رهيو.

شهر ۾ حيدرآباد جي ميرن پاران مقرر ڪيل سيد ابراهيم شاهه ۽ ديوان

---

(١) منشي لطف الله پنهنجي سفرنامي ۾ لکي ٿو: شڪارپور جي ڪل آمدني ان جي پسگردائي سميت ٽي لک ربيا سالياني هئي، جنهن جا ست حصا ڪيا ويندا هئا، جن مان چار حصا حيدرآباد جا مير ۽ باقي ٽي حصا خيرپور وارا مير ڪٺندا هئا. حيدرآباد جي ميرن جو حصو جيٺمل کي چوڏهن هزارن ۾ ٺيڪي تي مليل هو. جيٺمل کي شروعات ۾ شراب جو دڪان هو، پر سندس اثر رسوخ ڪيس ميرن وٽ مقبول بڻايو. هي قداور ۽ بت ۾ پريل جوان هو. چون ٿا ته روزانو رات جو مانيءَ تي اڪيلي سر سڄو ڇيلو کائي ۽ برانڊيءَ جي بوتل پي ويندو هو.

(شڪارپور صدين کان مضمون رشيد ڀٽي، ص ١٥٢ - لطف الله جي حوالي سان).

چيتمل جو حڪم پئي هليو، جن انن ٺي دروازن تي پنهنجا ماڻهو وهاري ڇڏيا هئا، جن خدا يار خان توڙي شيخ غلام حيدر خان جي ڪنهن به ماڻهوءَ کي اندر اچڻ نٿي ڏنو، پر شڪارپور مان اڳاڙيل ڀل حصي موجب شيخ غلام حيدر خان کي رسائيندا ٿي آيا، جا ڳالهه ديوان چيتمل گوارا نٿي ڪئي، تہ بہ مڙني قصو هلندو ٿي رهيو.

ٽن چئن ڏينهن کان پوءِ حافظ حڪمت خان، مير علي مراد خان طرفان ٽي چار سو پيادا، سوار ۽ هڪ توب پاڻ سان آڻي شڪارپور ڏانهن وڌندو آيو. جڏهن شهر لڳ ڪوسن وٽ آيو تہ خدايار خان قلعي جو گهيرو ڇڏي لشڪر سميت حڪمت خان سان مقابلو ڪرڻ لاءِ تيار ٿيو ۽ سنڌ واهه وٽ اچي ترسيو، جتي واهه جي اڙ وني، ويڙهه جي لاءِ تيار ٿي وينو. حافظ حڪمت خان کي جو خبر پئي تہ پريندئي توبن جا نڪاءُ ڪيرايائين، خدايار خان جي ماڻهن خوف کان ڀڄڻ تي زور رکيو. تنهن کان پوءِ خدا يار خان بہ ميدان خالي ڏسي گهوڙي تي لانگ ورائي واءُ ٿي ويو.

حڪمت خان اهڙيءَ ريت فتحياب ٿي، شهر ۾ آيو. ٿورن ڏينهن کان پوءِ بلدڪي(١) ڏانهن روانو ٿي ويو ۽ پوءِ شيخ غلام حيدر خان سک سانت سان خيرپوري ميرن جي حصي ڏانهن هٽ وڌايا. ايتري ۾ خبر پهتي تہ قلات جي والي مير نصير خان بروهيءَ پنهنجو لشڪر روجهاڻ جي قلعي ڏانهن اماڻيو آهي جو چاهي ٿو تہ اهو قلعو سندس قبضي ۾ اچي. ان لاءِ ديوان چيتمل ميرن جي حڪم سان بلوچن، پٺاڻن ۽ هندوستانين جو لشڪر هڪ توب سميت پنهنجي پٽ نوتن داس جي سربراهي ۾ روجهاڻ جي قلعي ڏانهن اُماڻيو. مير نصير خان ٽالپور اهو حال ڏسي، حيدرآباد مان ديوان چيتمل ڏانهن خط لکيو: جيتوڻيڪ اسان جي انگريزن سان دوستي قائم آهي ۽ اسان ان جي ڪابہ مخالفت نٿا چاهيون، ليڪن مير رستم خان خانگي نفاق سبب انگريزن جي ڊپ کان پنهنجي گهر ٻار سميت دربدر ڀٽڪندو ٿو وتي، تنهن مون کي نيزاري ڪئي آهي تہ آءُ پنهنجا صلاحڪار انگريزن ڏانهن موڪلي هلندڙ رڳڙي کي ختم ڪرايان، پر ان لاءِ انگريزن جو ڪو بيو خيال پيو ڏسجي، ان ڪري اوهان کي تاڪيد ٿو ڪجي تہ اڳواٽ عقلمنديءَ کان ڪم وٺڻ لاءِ ويچاريندي لشڪر تيار ڪري اتي وينا رهو، جيستائين اوهان ڏي ڪو بيو حڪم اچي. ديوان چيتمل بيا ڪم ڇڏي لشڪر گڏ ڪري بي حڪم جو اوسيئڙو ڪرڻ لڳو. ايتري ۾ ديوان چيتمل ۽ شيخ غلام حيدر خان جو پاڻ ۾ جهيڙو شروع ٿيو. شيخ غلام حيدر خان جو جيڪو بہ

(١) بڙدي قبيلي جو ماڳ. - مترجم

ملازم ديوان چينمل کي هٿ پئي آيو، تنهن تي موچڙن جو وسڪارو هو. پڇاڙيءَ ۾ ان کي پير ۾ رسو ٻڌي شڪارپور جي بازار ۾ لڙڪايو ٿي ويو. هوڏانهن ديوان چينمل جو جيڪو ماڻهو شيخ غلام حيدر خان جي ور تي چڙهيو، ان سان به اها تعدي ٿي ڪرڻ ۾ آئي. آهستي آهستي ٻنهي ڌرين ۾ ويڙهه اچي لڳي. ٻنهي پاسن جو لشڪر هندن، مسلمانن جي جاين ۽ ماڙين تان هڪ ٻئي تي بندوقن جا وار ڪندو رهيو.

اها جنگ ڪيترا ڏينهن هلندي رهي، جنهن مان شهر جي رعايا اچي تنگ ٿي. آخر چڱن مڙسن وچ ۾ اچي جهيڙو ٽاريو ۽ هڪ ٻئي جا بازو ٻنهي کي وراڻي ڏنا ويا. مگر انهن مان هڪ هندو، شيخ غلام حيدر خان وٽ رهجي ويو، جيڪو ديوان چينمل جو خاص ماڻهو هو. ديوان ان جي گهر ڪئي پر سنئين منهن جواب نه ملڻ تي ڪاوڙ ۾ اچي ويو ۽ انهيءَ بازو کي ڇڏائڻ لاءِ شيخ غلام حيدر خان تي چڙهائي ڪيائين. ٻچ ملڻ جي دير هئي. ديوان جي ماڻهن مچرجي شيخ غلام حيدر خان تي توبن ۽ بندوقن جا ڌوڙيا لائي ڏنا. ان لاءِ خاص طور هندن، مسلمانن جون ماڙيون ۽ جايون خالي ڪرايون ويون. جيئن مار ڪرڻ ۾ ڪا ڏکيائي نه ٿئي. نيٺ اهي هٽندا ماريندا وجي، شيخ غلام حيدر خان جي جاءِ تي رسيا. تڏي تي ٿوَ ماڻهو شيخ غلام حيدر جا قتل ڪيائون ۽ ڪيترا ڦٽي وڌائون، باقي جيڪي هئا، اهي به رفوچڪر ٿي ويا. ديوان چينمل جو جيڪو بازو اتي سوگهو ٿيل هو، تنهن کي ڇڏائي ورتائون، پر جيڪي گهوڙا ۽ ٻيو سامان شيخ غلام حيدر خان جي ماڻهن جو اتي هو سو به تڳايائون.

ديوان چينمل انهيءَ سوڀ تي ڏاڍو خوش ٿيو ۽ سپاهين کي انعامن سان نوازيائين. جڏهن ديوان جي انهيءَ قدرداني ۽ انصاف جو پڙاڏو ٻين پاسن پکڙيو ته ٻه-ٽي هزار پيادن ۽ سوارن جي فوج وٽس گڏ ٿي ويئي(١). ديوان جي ڪارگذاريءَ جو ٻڌي، سکر جي ڇانوڻيءَ ۾ ڳڻتي پيدا ٿي. انگريزن هوشيار ٿي پنهنجي فوج کي خبردار ٿي رهڻ جي هدايت ڪئي. انهيءَ سان گڏ شڪارپور ۽ سکر واري رستي مٿان چوڪيءَ لاءِ سپاهي مقرر ڪري ڇڏيائون، مٿان ديوان هن پاسي نه ڪا هٽ چراند ڪري. لشڪر گڏ ڪر ڻ کان پوءِ ديوان چينمل حيدرآباد مان جاري ٿي ايندڙ ٻئي حڪم جو انتظار ڪرڻ لڳو. دل ۾ خيال ڪيائين ته هن صورت ۾ جيڪڏهن انگريزن سان لڙڻ جو حڪم ٿيو ته سوچي ويچاري چار پنج سو بهادر بلوچن ۽ ٻين سپاهين کي، جيڪي اڳ ئي

(١) ديوان چينمل هر ڪنهن کي ان جي رتبي آهر نوازيو. جمعدار کي ستر رپين کان وٺي پنجاهه، چاليهه رپيا ڏنائين. سوارن کي پنجويهه رپيا ويهه رپيا ۽ پندرهن رپيا ته پيادن کي ٻه رپيا مقرر ڪري ڏنائين.
– حبيبي

پاڻيءَ ۾ ترڻ جي تربيت ورتل آهن، هشيار ۽ ڏرائي مشڪن تي چاڙهي درياهه مان راتو واهه ٽپائي، سکر ۾ چانوٽيءَ تي چڙهائي لاءِ موڪليو ويندو، ۽ پاڻ خشڪي رستي لشڪر وٺي، توبون ڪٺائي سکر ڏانهن روانو ٿيندس، جتي چٽني پاسن کان چانوٽيءَ تي گهيرو ڪري جنگ شروع ڪرائيندس. پوءِ جيڪي ٿيو سو ڏٺو ويندو، پاڻ ڪي پرواهه نه آهي.

هن پوريءَ ريت انگريزن سان معرڪي آرائي (مهاڏي اٽڪائڻ) جو پهه ڪري چڙيو. انهيءَ لاءِ مقربن ۽ عالمن کي گهرائي چيائين: اوهان اڳيان اچو ته جهاد شروع ڪيو وڃي. هيءُ وقت جهاد جو آهي. ديوان جيٺمل اچا انهن پورن پچائڻ ۾ هو ته حيدرآباد جي ميرن جي انگريزن هٿان هار ۽ گرفتاريءَ جي خبر اچي پهتس، پوءِ ته چڻ ويچاري جا وڻ ئي وڃي ويا. ڏاڍي فڪر منديءَ ۾ پنجي ويو، پر پوءِ به ڏاڍر ڏيکاري ظاهري طرح اڳئين رعب تاب سان حڪومت هلائيندو رهيو. ليڪن اندر ۾ ڀڄڻ جا رستا پئي ڳوليائين.

*

(٨٨)

ديوان جيٺمل جو شڪارپور مان وڃڻ ۽ گدام وارن هندن کان پئسا اڳاڙڻ، ڳڙهي ياسين وجي شيخ غلام حيدر خان جي لشڪر سان جنگ ڪرڻ ۽ شڪست کائڻ، شيخ غلام حيدرخان جو شڪارپور تي حاڪم مقرر ٿيڻ، مير مراد علي خان جو پير علي گوهر سان لاڙڪاڻي اچڻ:

سال ١٢٥٨هه (١٨٤٣ع) ۾ جڏهن حيدرآباد جي ميرن جي انگريزن هٿان گرفتاريءَ واري خبر ديوان جيٺمل تائين پهتي ته هوش حواس مان نڪري ويو. ظاهري نموني گهٽيئي لاپرواهي ۽ ڏاڍي فلڪ تي ڏيکاريائين، ته آءٌ ڪنهن به صورت ۾ حڪومت تان هٿ ڪونه ڪشندس. اهڙو ته رعب ماڻهن تي ويهاري ڇڏيو هئائين. جو ڪنهن کي به ڪانئس آڏي پڇا جي مجال نه پئي ٿي.

جيتوڻيڪ ميرن جي گرفتاريءَ کان پوءِ ديوان جيٺمل جي ڇيلهه ڇڄي ٿي چڪي هئي، تڏهن به ڪو سندس سرڪشي بابت ڪيس ڪجهه چئي نٿي سگهيو.

آخرڪار ديوان کي پڇتو پيو، جو گهر ٻار سميت لڪندو ڏڪندو، هرهنڌ پٽڪندو ٿي رهيو. پڇاڙيءَ ۾ هن اهو سوچيو ته هاڻ شڪارپور کي پنهنجي قبضي ۾ آڻڻ گهرجي. هيو ڪين وريو ته به مال غنيمت ته هٿ لڳندو، هن وقت اهوئي ڪوڙ آهي. ليڪن ڪيس پنهنجن ماڻهن انهيءَ ارڏائي کان منع ڪئي ۽ سمجهايائونس ته اهڙي سڌ ڪرڻ اجائي ٿيندي. شڪارپور ۾ ائين ڪيو ويو ته اتان اوري پري ڳالهيون هلڻ لڳنديون ۽ پنهنجي تمام گهٽي خواري ٿي پوندي.

نيٺ ديوان انهيءَ آٽ تان لٿو، تڏهن به عادت کان مجبور ٿي ڪن هندن کي ڳنڍڙ کان جهليائين(١) ۽ انهن وٽان گدام جو خرچ وصول ڪري چڪو. ڪجهه خيانت قيمت راءِ نالي هندوءَ سان به ڪيائين. پوءِ لشڪر سميت ڏينهن ڏني شڪارپور مان نڪري، ساڳي رعب تاب سان ڳڙهي ياسين ۾ آيو، جتي حڪمرانن مان ڪنهن به مٿس

(١) گدام وارا هندو، هرهڪ چمن ۽ نارائڻ نالي هئا. - حبيبي

اعتراض نہ ڪيو.

ڳڙهي ياسين پهتو تہ اتي بہ هن جي ساڳي روش رهي، هندن ڪان ڏنڊي جي زور تي رقمون ورتي، ٿوري دير اتي رهي وري ڊڪڻ ڳوٺ ڏانهن وريو. ڪي ڏينهن اتي رهي، اڳاڙيون ڪري سيٺين ڪان زوريءَ لشڪر جو خرچ ڪڍي، گهمندو ڦرندو رهيو. آخر اچي اها لڳس تہ حيدرآباد مان ڪهڙو تو حڪم ثاني صادر ٿئي؟

حيدرآباد مان روز نيون خبرون ٿي آيون، جي ٻڌي ويتر پريشان پئي ٿيو. انهيءَ ڇڪتاڻ ۾ مير علي مراد خان جي صلاحڪار سدوري خان ڪيس صلاحون ڏنيون، پر ان کي خوش ڪري ٽاري ڇڏيائين. پاڻ وري ساڳي لڏ ڪٽي مبارڪ پور ڏانهن اتي هليو. هلندي شڪارپور ڪان شيخ غلام حيدر خان جو لشڪر اچي ساڻس دوبدو ٿيو، جنهن وٽ ڪيترا سوار، پيادا ۽ هڪ توب هئي. صبح ڪان شام تائين مقابلو هلندو رهيو، جنهن ۾ ٻنهي پاسن ڪان ڪيئي ماڻهو مارجي ويا. ديوان جي لشڪر نيٺ همٿ ڪان ڪم وٺندي، هيڪاندو حملو ڪري ڏنو. شيخ غلام حيدر جي ماڻهن ۾ اچي ڀاڄ پئي. هرڪو امان گهرندو ميدان ڇڏي ويو. هاڻ ديوان چيتمل ويتر خود مختار ۽ آڪرو ٿي پيو.

ديوان جي فتح جي خبر، جڏهن شڪارپور تائين رسي تہ اتان جا شاهوڪار ڏڪي ويا. ڪين اچي وهم ورايو تہ متان سياٽي ديوان چيتمل شڪارپور ۾ اچي ظلم ۽ ستم جي باهہ ٻاري ڏئي ۽ اسان جي رهي کهي عزت آبرو بہ هلي وڃي، تنهنڪري گهوڙا سنجي شهر ڇڏڻ جي ڪيائون، انهيءَ ارادي سان تہ جيڪڏهن ديوان ڪنهن هڪ دروازي ڪان شهر ۾ داخل ٿيو تہ پاڻ ٻئي در ڪان نڪري هليا ويندا سون. انهيءَ آنڌمانڌ ۾ هنن پوري رات اک نہ ٻوٽي، صبح تائين پاسا ورائيندا واهہ گرو-واهہ گرو ڪندا رهيا(١).

ديوان چيتمل اتان ڦري وري سلطان ڪوٽ آيو، جتي هندن ڪان زبردستيءَ ڏوڪڙ ورتي، انهن کي روڪڙ جي عيوض رعايا ڪان ملندڙ اناج اڳواٽ لکي ڏنائين. ائين جتان ڪٿان ڦرندو، ديرن جون ٻتايون (ٻٽئيون) ڪندو ۽ ان پان سودي ۾ هٽندو، ڏوڪڙ وٺندو، لشڪر جو خرچ پڪو پورو ڪندو ٿي آيو. آخر ڦري گهري اچي محال مبارڪ پور ۾ پهتو ۽ قلعي اندر ٿانيڪو ٿيو. هتي دل ڪولي لشڪر جي دلداري ۾ لڳي ويو.

(١) ايتري ۾ ڪپتان فريد بخش پيادن ۽ توب سان ڳڙهي ياسين مان جنگ دوران امان وٺي شڪارپور آيو ۽ شاهوڪارن سان گڏ شيخ غلام حيدر کي دلجاءِ ڏِي تہ ديوان جهڙي مصيبت دور ٿي ويئي.

ڪنهن کي ان جي پوري پار، ڪنهن کي ڏهه ته ڪنهن کي ويهه خرار ڏئي، راضي ڪيائين. هاڻ سنئون سڌو مير شير محمد خان جو انتظار ڪرڻ لڳو، جيڪو انگريزن سان لڙي رهيو هو. پر ان بابت به پڇاڙيءَ پتو پيو ته ڪيس انگريزن هٿان شڪست نصيب ٿي. ديوان اڳو پوءِ سوچي دل هاري ويٺو. مير علي مراد خان، جيڪو انهن ڏينهن ۾ انگريزن جي خدمت ۾ پوريءَ طرح رڌل هو ۽ سندن چيٺ چاڪريءَ ۾ ڪا به ڪسر نٿي رهايائين، سو ملڪ داري جي سارسنڀال جي خيال سان لاڙڪاڻي آيو، جتي سڄو انتظام پورو ڪري وري شڪارپور ڏانهن روانو ٿيو. ديوان چينمل مير علي مراد خان جي اچڻ جو ٻڌي فڪر ۾ پئجي ويو. هن جي ڪن همرازن اچي ڪيس نصيحتون ڪيون ۽ مصلحت پريون ڳالهيون ٻڌايون، ته ديوان صاحب! وچ هميشه ڪلي تي ڪُڏندي آهي ۽ بانهي پنهنجي پوتار جي مڙسيءَ تي ناز ڪندي آهي. هن وقت ٻئي ڳالهيون ڪونه رهيون آهن، اوهان کي عقل کان ڪم وٺڻ کپي، هرورپرو پاڻ کي ڪنهن مصيبت ۾ وجهي، ڦاهو ڳچيءَ ۾ وجهڻ ڪا مصلحت واري ڳالهه نه ٿيندي. انسان کي عاقبت جي ڪا اون ڪرڻ گهرجي. ديوان سمجهيو ۽ ڪيس چاڻ ٿي ته هاڻ پنهنجي ڪنهن ڪوشش سان ڪجي به نه ورندو. ٻيءَ حالت ۾ ڪجهه ڪرڻ جبل سان ٽڪر هڻڻ برابر ٿيندو. اهو سوچي محال مبارڪپور مان به سؤ سوار ساڻ ڪري ڪڇيءَ واري علائقي ڏانهن رخ رکيائين. ٻئي لشڪر کي پنهنجي منهن ڇڏي ڏنائين ته جيڏانهن وڻيس تيڏانهن هليو وڃي. اهو ان ڪري ڪرٽو پيس جو لشڪر جي خرچ انهيءَ رولڙي ۾ ڳچيءَ کان ٿي ورتس. ديوان چينمل جو قصو اتي رهيو. هيڏانهن شڪارپور جي انهن ماڻهن کي، جيڪي ديوان سان ٻڌل هئا، انهيءَ ڊپ اچي ورايو ته اجهو شيخ غلام حيدر خان شڪارپور ۾ اچي حڪومت جي گاديءَ تي چڙهيو، اجها پنهنجي شامت آئي! ان ڪري شهر ڇڏڻ کانپوءِ واپس ورڻ جي نٿي ڪيائون.

آخر شيخ غلام حيدر شڪارپور جو حاڪم ٿيو ۽ ڳوهه وانگي ڦونڊ ۾ پرجي، چوڌاري چنبا ڪوڙڻ لڳو. ديوان چينمل جا جيڪي ساٿياري هئا، تن مان هڪ هڪ جي هاج لاهيندو ويو. ديوان جي داروغي محمد حسين خان کي ٻڌي قيد ۾ وڌائين، جتي ڪيس پيرن ۾ زنجير پيا. هڪ رات هڪ ڏينهن قيد ڪاٽي انت معافي وٺي، توبه ڪندو ٻاهر نڪتو، پر وري به حاڪم جي اک ۾ هو. نيٺ پير نظام الدين سرهندي(١) جي سفارش کان پوءِ ڏوکڙ ڏٺي مصيبت مان آزاد ٿيو ۽ ٻيهر ڪيس ساڳي عهدي تي رکيو

---

(١) پير نظام الدين سرهندي متوفي ١٢٦٨هه (١٨٥٢ع) مزار لکيدر شڪارپور. - مترجم

ويو. مرزا ڪالي خان، جيڪو مير نصير خان خيرپوري جو ملازم هو، تنهن بہ وڃي پير نظام الدين جي پناهہ ورتي. ان کي بہ اهڙيءَ طرح شيخ غلام حيدر خان وٽان امان عطا ٿي.

شهر جا ٻيا معتبر، ارسلا خان، محمد رحيم خان بابري وغيره بہ پير نظام الدين جي واسطيداريءَ سان شيخ غلام حيدر خان جي سلام تي آيا ۽ نذرانا پيش ڪري، جان جي سلامتيءَ سان واپس وريا.

ٿورن ڏينهن کان پوءِ مير علي مراد خان لاڙڪاڻي کان روانو ٿي اچي شڪارپور ۾ لٿو. ڪي ڏينهن هتي ترسي وري خيرپور هليو ويو.

ديوان چيتمل سنڌ جا وڻ ڇڏڻ کان پوءِ ڪڇي وڃي جهل مگسيءَ ۾ احمدخان مگسيءَ جو پاسو ورتو ۽ اتي ئي ترسي پيو. هن جي پويان مير علي مراد خان پاران ملامحمد تنيو کيس سمجهائي واپس آڻڻ لاءِ ويو، پر ديوان ڪونہ مڙيو ۽ احمدخان مگسيءَ کان کيس جواب ڏياري سنڌ ڏانهن موٽائي موڪليائين. پوءِ هيءُ ڪي ڏينهن جهل ۾ رهيو تہ ڪيترو وقت وڃي ولي محمد خان چانڊيي وٽ گذاريائين.

جڏهن سنڌس هٿ تنگ ٿيو، تہ ٻار ٻچا ولي محمدخان چانڊيي وٽ رهائي قنڌار وڃي، سردارن جو سلامي ٿيو، اُتي چڱي عزت مليس. آخر لڪ ريئي تي هڪ نيڪو ڪنيائين. ڪي ڏينهن ان نيڪيداري ۾ مصروف رهيو، پوءِ اتي نيڪي جي حساب موجب جيڪي ڪمايو هئائين، سو ڏئي خالي هٿين موٽ ڪاڏائين.

انهيءَ سبب ڪري سنڌس طبيعت ڏاڍي بي چسي ٿي پئي. نيٺ بہ چار سو رپيا هڙ ۾ ٻڌي قنڌار ڇڏيائين. هن جي وڃڻ کان پوءِ سردارن پنج سو سوار سنڌس گرفتاري لاءِ روانا ڪيا، پر کيس خبر پنجي ويئي، سو تڪڙ ڪري هڪ ئي ڏينهن ۾ ستر ڪوهہ پنڌ جا هٽي، هڪ قافلي سان گڏيو ۽ وٽس پناهہ ورتائين.

اهو قبيلو نوهاني (لواني) افغانن جو هو، جيڪي واپار سانگي هندستان تائين پيا ايندا ويندا هئا. سردارن جو پنج سو سوارن وارو جٿو، جڏهن اچي ان قافلي مٿان پيو، تڏهن ديوان جي ٻانهن ان کان گهريائون. هو بہ پندرهن سو بندوقچي پاڻ سان ڪنيو پئي هليا. بندوقون پري سردارن جي سوارن کي جنگ لاءِ للڪاريائون، تہ اسان سام ورتل ماڻهوءَ کي اوهان جي حوالي ڪونہ ڪندا سين، پلي جنگ ۾ پاڻ کي جوکو ڇو نہ رسي!

قنڌار جي سوارن مقابلي جي پاڻ ۾ ايتري طاقت نہ سمجهي، گهوڙن جي واڳ

موٽڻ واپسيءَ جو رستو ورتو، ۽ قنڌار هليا ويا. ديوان ڪيترو وقت ان قافلي سان رهيو، پوءِ ملتان ڏانهن روانو ٿيو. اتي ڪي ڏينهن ديوان مولچند جو مهمان ٿيو ۽ ديوان مولچند جي سفارش تي ملتان جي ناظم سان ملي روزگار لاءِ حيلا هلايائين. پر چارو ڪونہ چليس. اتان لوٽا هٽندو لاهور ۾ آيو، جتي مير شير محمدخان ٽالپور سان ملاقات ٿيس. ڪيس پنهنجي ارادي کان آگاهہ ڪري ڪانئس خرچ پاڻي ڪيئي لڏياڻي وجي پهتو. اتي شجاع الملڪ جي خواجي آغا ياقوت وٽان ڪجهہ مالي مدد وٺي ڪلڪتي ڏانهن راهي ٿيو، جتي نظر بند سنڌ جي ميرن سان ملي خوش ٿيو. هتي بہ ڪيترا ڏينهن رهي پيو. انهيءَ وچ ۾ روزگار لاءِ چڱي ڪوشش ڪيائين، پر قسمت ساٿ نہ ڏنس. آخرڪار اتان خشڪيءَ رستي پنڌ هٽندو اچي حيدرآباد رسيو. ڪي ڏينهن آرام ڪري ٽڪ پيچي وري پاڻ ئي مير علي مراد خان وٽ لنگهي ويو، جنهن ڪيس وڏو مان ڏنو ۽ پنج رپيا روزاني خرچ لاءِ مقرر ڪيائينس. ايتري ۾ سندس صحت ڏينهون ڏينهن پوئتي پوندي ويئي. پئي طرف ميرن جا ڪارندا بہ اچي اڻ تڻ ۾ پيا تہ هن بلا جي اچڻ کان پوءِ الائجي ڇا ٿيندو؟ تان جو موت جا مارو پهچي ويا ۽ ديوان وڃي هُن جهان پهتو. هي هندو هوندي بہ ساري ڄمار همت ۽ بهادريءَ سان هلندو رهيو.

*

(٨٩)

حيدرآباد جي ميرن جي انگريزن سان جنگ- جنهن ۾ ميرن کي شڪست نصيب ٿي ۽ انگريزن پاران قلعي اندر گهڙي لٽ ڦر مچائڻ:

سال ١٢٥٨هه (١٨٤٣ع) محرم جي مهيني ۾ خيرپور جا مير: مير رستم خان، مير نصير خان امداد جي اميد تي حيدرآباد ۾ آيا، پر حيدرآباد جا مير: مير محمد نصير خان ۽ مير شهداد خان تڏهن شڪار تي ويل هئا، مگر انهن مان مير صوبدار خان، مير محمد خان ۽ مير حسين علي خان حيدرآباد جي قلعي ۾ موجود هئا. اهي مير رستم خان جي اچڻ ڪري ڏاڍا ناخوش (ارها) ٿيا ۽ مونجهاري ۾ پئجي ويا، جنهنڪري هن ڏانهن ڪو ڌيان نه ڏنائون.

ڏينهن ٻن ڪانپوءِ مير محمد خان ۽ مير شهداد خان(١) شڪارگاهه کان واپس حيدرآباد آيا ته مير رستم خان ۽ مير نصير خان جي چڱي پرگهور لڌائون ۽ انهن لاءِ انگريزن سان صلاح مصلحت ڪرڻ لڳا، پر ڳالهه نه نهي، ڇو ته ميجر آؤٽرام اڳ ۾ ئي انهن کان عهدنامو لڪرائي ورتو هو.

انهيءَ وچ ۾ بختيار لغاري، جيڪو سدائين آفيم کائي پنڪين ۾ پيو هلندو هو، مير رستم خان جي دربدرائي ڪان خار ۾ اچي گهوڙي تي چڙهي، انگريزن جي مقابلي لاءِ ڪمرڪشي هليو. اڳتي وجي غلام محمد خان لغاري کي به پاڻ سان ڪنيائين ۽ وجي پنهنجي قوم جي ماڻهن کي اميدون آسرا ڏئي پنهنجو ساٿياري بڻايائين. پوءِ ٻئي گڏجي مير جان محمد خان ولد مرحوم مير بودي خان وٽ ويا ۽ ان جي واسطيداريءَ سان لغارين ۽ محمد خان ولد مرحوم لقمان خان ٽالپور جي وچ ۾ ناهه ڪرايائون، جن جو سڱابنديءَ تان پاڻ ۾ جهيڙو هلندو ٿي آيو.

پڇاڙيءَ ۾ سيني گڏجي ٻڌي ڪري قرآن مجيد تي قسم کڻي انگريزن سان جنگ ڪرڻ جي پڪ ڪئي. لغارين انهيءَ اقرار تي اهو اظهار پڻي ڪيو ته:

---

(١) هي نالا ڪتي (ڪ) مير محمد خان ته ڪتي (الف) مير شير محمد خان ۽ مير شهداد خان ته ڪتي وري (ب.ج) مير نصير خان ۽ مير شير محمد خان لکيل آهن. - حبيبي

"سنڌ اسان بروچن جي سڳيءَ ماءُ برابر آهي، جنهن جي ٿڃ مان پيڙهين کان اسان جي پرورش ٿيندي اچي ٿي. اولاد تي پيءُ ماءُ جا گهڻيئي حق هوندا آهن انهيءَ ساڪ موجب اسان پنهنجي جان هن جيجل ماءُ جي قدمن تان قربان ڪري رهنداسين، جيڪڏهن ائين نہ ڪيوسين تہ اسان سڀئي ولد الزنا[حرامي ٻار]ليکيا وينداسين."

اهي سخت سخن(۱) ڪتب آڻڻ ۽ عهد اقرار ڪرڻ کان پوءِ غلام محمد لغاري ڏاڙهيءَ کي ڦٽي ڏني، مچون مروڙي حيدرآباد جي والي مير محمد نصير خان وٽ ويو ۽ کيس چيائين: مير رستم خان پنهنجي اهل عيال سميت اوهان کي التجا ڪرڻ آيو آهي ۽ سندس ننگ اسان بلوچن جي گهر ۾ رهيل آهن، توهان پاڻ خيال ڪريو تہ:

"سنڌ، جيڪا اسان جي لاءِ پنهنجي ماءُ سمان آهي، تنهن کي اسان ڪيئن ٿا انگريزن جي حوالي ڪري سگهون؟

هنوقت جيڪڏهن اسان همت کان ڪم ورتو تہ ڏاڍو سٺو ٿيندو ۽ اسان بلوچ بہ پاڻ ۾ ٻڌي ڪري گڏ ٿي چڪا آهيون، اسان انگريزن جي فوج سان مقابلو ڪرڻ لاءِ تيار آهيون، جيڪا هونئن بہ ٿوري انداز ۾ آهي، اسان کي يقين آهي تہ فتح اسان جي ٿيندي، انهيءَ ۾ ئي اسان جو ناموس ٿيندو. اسان جيڪڏهن پنهنجي ماءُ "سنڌ" جو حق اد اڪيو تہ ٻنهي جهانن جي سعادت حاصل ڪري رهنداسين."

مير محمد نصير خان لغاريءَ (غلام محمد) کي سمجهائيندي منع ڪئي تہ جنگ ڏاڍي ڏکي پوندي ڪهڙي خبر تہ ان ۾ ڪنهن جي ٿي فتح ٿئي، ۽ جيڪڏهن اسان جنگ ڪئي بہ وياسين تہ اها ڳالهہ ٿيندي جڻ سنڌ اندر اسان پنهنجي خاندان ۾ باهہ ٻڙڪائي ڇڏي، جيڪو اڳ ۾ ئي هڪ ٻئي جي دشمني ۽ نفاق ۾ رڌل آهي، پوءِ تہ هميشہ لاءِ اسان کي خوف خطري جي ڪري بي قراريءَ ۾ زندگي بسر ڪرڻي پوندي، چوندا آهن تہ دشمني ڪک جي بہ چڱي نہ هوندي آهي: دشمن کي ڪمزور سمجهڻ عقل وتان نہ آهي، هڪڙي چڻنگ پل ۾ سو ٻاريون اَنَ جون ساڙي سگهي ٿي. دشمن کي هميشہ طاقتور سمجهڻ گهرجي. ڇو تہ ڪين جهڙو مڇر بہ هاٿيءَ کي هلاڪيءَ ۾ وجهي سگهي ٿو. انگريزن جي دشمني تہ وري بہ وڏي ڳالهہ آهي، ان سان اڄ ڪير بہ منهن ڏئي نٿو سگهي.

(۱) مؤلف هتي سخن اڳيان اگرو لفظ ڪم آندو هو، جيڪو دهرائڻ پنهنجي وس جي ڳالهہ نہ هئي.
- مترجم

انهن نصيحتن جي باوجود غلام محمد لغاري باز ڪونہ آيو. نيٺ ٻئي ڏينهن سوير صبح جو ٻين بلوچ سرڪردن کي پاڻ سان وٺي ڪلام الله مٿي تي کڻي ۽ ترار هٿ ۾ ڪري زنانو لباس پيشگير، چادر ۽ چولي ڳنڍ ٻڌي مير نصير خان وٽ وڃي سڌو سنئون چوڻ لڳس:

اوهان، پهريان تہ هن ڪلام الله کي ڏسي هڪدم گهوڙي تي چڙهي اڳ ۾ ٿيو تہ انگريزن سان هلي جنگ ڪجي.

جيڪڏهن ائين نٿا ڪريو ۽ جنگ لاءِ تيار ڪونہ آهيو تہ پوءِ هي زنانا ڪپڙا پائي ماڳهين ملڪ مان ئي نڪري وڃو!

مير نصير خان اها حالت ڏسي ڏاڍو حيران پريشان ٿيو. جيڪڏهن بلوچن جي چوڻ تي جهيڙي ۾ منهن ٿي وڌائين تہ سندس گهر ۾ رڳڙي پيدا ٿيڻ جو امڪان هو. پر جي انهن جو چوڻ نٿي ورتائين تہ ڏاڍي ڏکئي طوفان پيدا ٿيڻ جو خطرو درپيش اچي ٿي سگهيو. لاچار مصلحت جي خيال ۾ مير صوبدار خان جي عداوت جو خوف ڪندي، بلوچن جي مرضي مطابق حيدرآباد جي قلعي مان گهوڙي تي سوار ٿي نڪتو ۽ سڌو مير فتح علي خان جي باغ ڏانهن ويو. دل ۾ ڪيئي خوف خطرا هيس، پر چا ٿي ڪري سگهيو. هوڏانهن قضا چا ڪرڻ واري هئي. ان جو پورو پتو ڪيس ڪونہ هو!

اوچتي خبر پئي تہ وڏيرو حيات خان مري ۽ ٻيا پنهنجي ماڻهن تان سوار ٿي حيدرآباد ڏانهن پيا اچن، پر ڪپن انگريزن جي لشڪر وارن تي جهلي سندن رستو روڪي ڇڏيو آهي. اها خبر ٻڌي بلوچ اچي بگڙيا. هڪدم ڇانوڻيءَ تي حملو ڪري لٽ ڦر ۾ هٿ ڳنڍيائون. ميجر آئوٽرام جيڪو ميرن جو خاص خيرخواه هو، پنهنجا ڪي ماڻهو مارائي بتيلي تي چڙهي جان بچائي وڃي پڳو.

نيپئر تڏهن حيدرآباد کان ويهہ ميل پري هالن ۾ هو. انهيءَ حملي ۽ ڇانوڻيءَ جي ڦرلٽ ۽ آئوٽرام جي ڀاڃ جو ٻڌي ڪاوڙ مان فوج سميت درياهہ جي ڪناري سان هلندو صحاري(١) ۾ اچي ميرن جي شڪار گاهہ وٽ لٿو. ٻئي ڏينهن پنهنجي لشڪر کي تيار ڪري بيٺو.

ٻئي طرف حيدرآباد جي ميرن هر هڪ: مير نصير خان، مير شهداد خان، مير رستم خان ۽ مير صوبدار خان مرحوم مير فتح علي خان جي باغ مان ٻارهن هزار لشڪر ۽ ڪيترين توبن سان حيدرآباد کان ٽي ڪوهہ پرتي ڪاٽنهري(٢) ۾ اچي منزل ڪئي. هنن کي اتي پنهنجي خدمت گار دوست محمد ڏاهہ ڏني تہ خبردار رهجو انگريزن جو پنج سو سوارن جو لشڪر پريان موجود آهي، همت ۽ مڙسيءَ سان ثابت قدم ٿي

(١) سيري (٢) ڪاٽڙي

منهن ڏجو. ميرن پنهنجي لشڪر کي حڪم ڪيو ته جلدي سوار ٿي انگريزن جي لشڪر جو هلي اڳ وٺو. سيني بلوچن انهيءَ حقيقت جي پيروي ۾: ته ڪابه شيءِ خدا جي حڪم کان سواءِ نٿي چري پنهنجي جاءِ تان چُرڻ جي ڪانه ڪئي تان جو انگريزن جو لشڪر نروار ٿيو ، مير جان محمد خان بلوچن ۽ ٻين سرڪردن کي وڏي واڪي چيو: اجهو اوهان قسم ساک تي جنگ لاءِ تيار ٿي آيا آهيو. هاڻ مڙسي ۽ مقابلي جو وقت آيو آهي ساري عمر اوهان سنڌ جو پٽي ڪاڏو پيتو آهي. هينئر مهل هٿان نه ڇڏجو. ان هوندي به: سيهڙ ٽنگون ٽي چوٽين ليپيئي ڪانه ، بلوچن پنهنجي جاءِ تان چرڻ جي ڪانه ڪئي.

اهو نظارو ڏسي حاجي خدا بخش پنهنجا پنجاهه- سٺ سوار ساڻ ڪري الله جي آسري، مراد علي خان چانگ دنيا ۽ آخرت جي مراد وندي ۽ نصير خان چانگ ابدي سعادت ماڻڻ لاءِ پنهنجي ننڍي ڀاءُ سان گڏ ۽ حاجي غلام محمد خان ٽالپور الاهي سڏ تي سڏ ڏئي ۽ مبارڪ خان ٽالپور، مير غلام شاهه ولد مرحوم محراب خان ٽالپور مير جان محمد خان ۽ ٻين سورهين سان سنمک ٿي پروانن جان پاڻ کي انگريزن جي فوج جي مقابلي واري شمع تي رسائي ڪو وقت بندوقبازي ڪندا رهيا ، ليڪن بلوچ جيڪي هميشه ترار تي فخر ڪندا آهن. ايماني حميت ۽ اسلامي غيرت وچان پناهه گاهن مان نڪري انگريزن مٿان اچي ٽٽا ۽ نهايت دليري ۽ بهادري سان انگريزن جي فوج سان مقابلو ڪرڻ لڳا . انگريزن جي فوج جو دارومدار پهريان توبن، بندوقن تي پڇاڙيءَ ۾ تراربازيءَ تي هو. تنهن ڪري بلوچن سامهون اچي مقابلو ڪرڻ بدران پري کان ويڙهاند پٽي ڪئي. انگريزن جي توبن کين باهه جي گولن سان پيچي ڇڏيو ۽ هي شهادت جو جام پيئندا ويا . ڪي بلوچ توبن ۽ بندوقن کان پاسيرا ٿي انگريزن جي لشڪر ۾ ڪاهي ٿي پيا ۽ انهن جي چڱي چنچري پٽي لاٿائون. جنهن ۾ ڪيترن انگريزي فوج جي سپاهين کي ترارين سان ڌاهيندا ٿي ويا . (١)

(١) جنگ تمام ڇتي هئي جا ٽن والن جي فاصلي تان، بعضي هٿئون هٿ به سخت چڪريون پئي لڳيون جن ۾ سنگينون ۽ ترارون ٿي هليون. ڪيترن وقتن تي بلوچن جي سخت مقابلي ڪري انگريز ريجمينٽن کي پير ڪوڙي نه سگهڻ ڪري پوئتي هٽڻو ٿي پيو. بلوچن جو مقابلو ڪهڙو نه سخت هو، ان جو اندازو هن واقعي مان ڪري سگهجي ٿو ته ٻاويهين نمبر آئرش گورا رجمينٽ جي هڪ سپاهي هڪ بلوچ جي ڇاتيءَ ۾ پنهنجي سنگين هٽي پار ڪئي ته اهو بهادر بلوچ زمين تي ڪرڻ عيوض پنهنجي ڍال ڦٽي ڪري دشمن جي سنگين کي ڪاٻي هٿ ۾ جهلي ٻت کي اڳيرو ڌڪو ڏئي ساڄي هٿ سان ترار جو اهڙو وار تو ڪري جو مٿس حملو ڪندڙ سپاهي ۽ پاڻ ٻئي ساڳي هنڌ تي مرن ٿا.

(جنگ مياڻي ص ٧٢-٧٣ مترجم قادر بخش نظاماڻي جي حوالي سان.)

جنگ هلندي نظاماڻين جي سرڪردن عبدالله خان نظاماڻي ۽ مرزا خان نظاماڻي ميدان تي پهچي، پنهنجي سورهيائي ۾ ڪين گهٽايو. آخر خليل (حضرت ابراهيم) وانگر پاڻ کي نمرود واري مچ ۾ اڇلائي وجي جنت اندر جائيتا ٿيا. انهن سرويچن جي شهادت کان پوءِ بختيار خان لغاري ۽ غلام محمد لغاري جيڪي جهيڙي جو بنياد هئا، تن سان گڏ احمد خان لغاري، غلام محمد ڪتياڻ، غلام حيدر ڪوڪر وغيره ميدان مان فرار ٿيندا ويا.

پڇندي وقت هنن جا اڳڻ ڍلا ٿي ويا، سندن سلوارون اچي پيرن ۾ پيون ۽ ڍهن والن وارا بوڇڻ جيڪي ڪين سندرا ٻڌل هئا، چيلهه کان هيٺ لڙڪڻ لڳا. بندوقون ڪلهن تي ۽ ڍالون پنيءَ تي لڙڪائي تيز ڪائيندا پنيان نهاري ڊوڙندا پڇندا ٿي ويا.

بلوچن جي شڪست کان پوءِ مير مورڳو جنگ جي پڇر چڙي قلعي ڏانهن واپس هليا آيا. هوڏانهن انگريزن جي فوج ڳجهن وانگي اچي ميدان ۾ لٽي ۽ جيڪي سامان، توبون، تنبو وغيره هٿ آين، سڀ ڪنيائون جيڪي پراڻا تنبو هئا تن کي اتيئي تيلي ڏئي ساڙي چڏيائون.

مير جڏهن اچي قلعي ۾ داخل ٿيا، مير صوبدار خان جي خوف کان ته متان ڪٿي انگريزن کي اشارو ڏئي اسان کي گرفتار نه ڪرائي وجهي ۽ انگريزن وٽ نه پيش ڪري، پاڻ ۾ صلاح ڪري نيپئر کي هڪ خط لکيائون، جنهن ۾ بلوچن جي بيوقوفي ۽ پنهنجي خطا جو اعتراف ڪندي ڪيس ملاقات جي لاءِ منٿ ڪيائون. نيپئر جواب ۾ ڪين ٻاهرين دلداري لکي موڪلي پر اندر جي هنن کي ڪا خبر نه پئي.

پئي ڏينهن مير صاحب، نيپئر جي دم دلاسي تي سينگارجي سنوارجي تراريون چيلهه سان ٻڌي گهوڙن تي چڙهي ڏانهس نڪري هليا: ڪنهن چوائي:

ڳوهه کي ٿي ڪُٽي ڪٽي ته ڊيڏن جا ٿي گهر پڇي!

هي نيپئر وٽ ويا ته هن منجهانئن ڪنهن کي ٻه رتيءَ جيترو مان نه ڏنو. رڳو مير صوبدار خان سان ملاقات ڪيائين. پوءِ ميرن تي چوڪي ۽ پهري جو حڪم ڏنائين. هڪدم چوڪيدارن ۽ پهري دارن ميرن جو اچي پاسو ورتو ۽ مٿن ڳاٽ اُڀا ڪري اچي بيٺا. ميرن ويچارن جون مٽيون ئي منجهي ويون دل ۾ چيائون:

ڏاڍي بڇڙائي ٿي. هاڻ ٻي کهڙي چڱائي ٿي سگهندي! آخر ڪنڌ جهڪائي پاڻ کي گرفتار ڪرائي وڌائون.

سندن گرفتار ٿيڻ کان پوءِ جنرل چارلس نيپئر صاحب بهادر لشڪر جي هڪ

پلٽڻ کي قلعي تي ڪاهڻ جو حڪم ڏنو. جنهن بنا ڪنهن جهل پل جي قلعي اندر پهچي فتح جو جهنڊو بلند ڪيو ۽ نغارا وڄائي شادمانين جو اظهار ڪيائون. تنهن سان گڏ ڦند پکيڙي حيدرآباد جي شهر ۾ پڙهو گهمارايون ته سنڌ جو ملڪ انگريز بهادر فتح (غصب) ڪري ورتو آهي، هاڻ حڪومت ۽ سرداريءَ جي پڳ انگريز سرڪار پاران مير صوبدار خان کي ٻڌرائي وڃي ٿي. مير صاحب هاٿي سيني بلوچن جو سردار ليکيو ويندو. ان کان پوءِ انگريزن ميرن جي خزانن ۽ توشہ خانن تي پنهنجا چوڪيدار مقرر ڪيا، جيڪي ڪچيون پڪيون جايون هيون تن کي مرمت ڪان پوءِ چوڪي ۽ حفاظت لائق بڻايو ويو.

انهن ڏينهن ۾ حيدرآباد اندر جڻ ڪاري قيامر بر پاٽي وئي، ٻئي ڏينهن نيپئر ۽ ٻيا صاحب لوڪ قلعي جي معائني ۽ مير صوبدار خان جي ملاقات جي خيال سان قلعي ۾ ويا.

مير صوبدار خان، انگريزن جي ڏٺن تي ته ڪيس راڄ ۽ رياست جي پڳ ٻڌرائي سيني جو چڱو مڙس ۽ ملڪ جو حاڪم بڻايو ويندو، ڪچهري لڳائي، طول وهاٿا ڪيو ۾ ڪري ڏاڍي ناٽ نخري سان انگريز بهادر جي اچڻ جو انتظار ڪري رهيو هو ته اجهو ٿو صاحب سڳورو پاڻ اچي سرداري ۽ ملڪ داري جي پڳ پنهنجي هٿن سان ٻڌرائينمر. ان لاءِ اڳواٽ ئي زريءَ سان سنواريل شاهي دستار تيار ڪرائي رکي هئائين ۽ هر هر ان ڏانهن نهاري پنهنجي دل خوش ڪيائين.

پاڻ انهن پورن ۽ پچارن ۾ هو ته نيپئر صاحب اچي ڪچهريءَ ۾ پهتو. مير صاحب هڪدمر سنڌس سلامر لاءِ ادب سان اٿي کڙو ٿيو. اجا خوش خير عافيت هلي پئي ته نيپئر صاحب ساڻس وانگي رنگ بدلائي، مير صاحب جي گرفتاري جو حڪم ڏنو. جنهن تي شاهي قذاقن ڪيس گهلي هاٿيءَ جي اگهاڙي پٺيءَ تي ويهاري قلعي مان ڪڍي ڇانوڻيءَ ڏانهن روانو ڪيو.

ماڻهو اهو حيرتناڪ حال ڏسي ڏاڍي اچرج ۾ اچي سوچڻ لڳا ته هيءَ اوچتو ڇا مان ڇا ٿي ويو. اسان ٿي ڀانيو ته اجهو ٿو انگريز بهادر مير صاحب کي عزت آبروءَ سان هاٿيءَ تي سوار ڪرائي رياست ۽ سرداريءَ جي پڳ سان نوازي، پر هتي ته ڳالهہ ئي ٻي ٿي وئي.

مير صوبدار خان به پنهنجي ليکي گهٽ ڪين هو. هڪڙي پاسي پنهنجن پائرن سان قسمر قرآن تي پئي انجامر اقرار ڪيائين ته ٻئي پاسي انگريزن کي الڳ پنهنجي

دوستيءَ ۽ وفاداريءَ جي پڪ تي ڏياريائين.

زماني جي پوڪ ۾ جيڪو فساد جو ٻج ڇٽيندين، ان جو ڦل توکي نيت سزا جي صورت ۾ ملندو. ائين سينني ميرن جي گرفتاريءَ کان پوءِ انگريزن دلجاءِ ڪري وچي قلعي جي ڦرلٽ ۾ ٻني هٿ وڌا. اتي جيڪي حيدرآبادي ميرن جا ڪڙم قبيلا هئا تن جا قيمتي ڪپڙا، زيور وغيره ڦري ڪين پوئين دروازي کان جيڪو جهنگ جي پاسي هو ٻاهر وڃڻ جو ڏس ڏنائون جتان نڪري هو(١) ٽنڊي(٢) ڏانهن محمد يوسف خدمتگار وٽ وڃي ترسيا.

انهيءَ المناڪ واقعي جي ڪري ڪيترا ڏينهن حيدرآباد ۾ ڌرتلو متل هو ۽ اهڙي اچي شورش اپري جو ماٺهن کان طوفاني مصيبتون وسري ويون. ڇڻ هوبهو ڪربلا واقع ٿي چڪي هئي.

هتي اهڙي ظلم جي ٻاهه ٻري وئي،
جو دانهون آسمان تائين وڃي رسيون،
ستم جو درياهه ايڏي جوش ۾ آيو جو
الم جو سيلاب وڃي اُڀ تائين پهتو
زماني ۾ ڪيئي ڪلور ٿيندا رهيا
پر اهڙو ڪيس ڪڏهن ڪنهن ڪونه ڏٺو!

ٽورن ڏينهن گذرڻ کان پوءِ ميرن جا سمورا مال خزانا روڪڙ، پٽ پٽيهر، قيمتي جواهر هٿيار پنوهار جوهردار جڙائو ترارين، رومي، خراساني، مير خاني بندوقون، خنجر ۽ جوهردار منين سان سنواريل ڇريون، ولايتي اُٺ گهوڙا، ڊور ڊِڳا وغيره سونا زيور جيڪي لکن رپين جي ملڪيت جا هئا ۽ ٻه ڪروڙ ٽيهه لک رپيا روڪ ميرن جي

(١) اهو دروازو اڃا تائين پڪي قلعي جي پٺين پاسين کان اوڀارين پاسي موجود آهي، اتي ڪڏهن گهاٽو جهنگ هو، ان جي پريان هاٿوڪي سٽي ڪاليج جي پويان جتي ڪلاٿ مارڪيٽ آهي، ڪانگن ڪاڏي نئي هوندي هئي. محترم عبدالقيوم صائب جي روايت موجب.

(٢) ٽنڊو يوسف، محمد يوسف خدمتگار جي نالي قائم ڪيل اسلام آباد (حيدرآباد) واري ريلوي ڦاٽڪ جي پريان آهي. محمد يوسف ولد محمد صالح منگواڻو تخلص يوسف. هيءُ هفتي ڪن جو هو ته مير غلام علي خان کي مير محمد خان ڇانو. ان کي تڇ ڏارائڻ لاءِ هن جي والده کي رکيو ويو. مير صاحب سان گڏ محمد يوسف جي پرورش به ٿيندي رهي. حيدرآباد ۾ هاٿوڪو ٽنڊو يوسف سندس نالي تي آهي. مياڻي جي جنگ کان پوءِ مير صاحبن جا ديرا اتي وڃي رهايائين. هي علم ادب سان شغل رکندڙ هو. مثنوي ماه و مشتري فارسي ۽ ديوان يوسف سندس تصنيف آهي. جنگ نامو مياڻي مرزا گل حسن احسن ڪربلائي مهراڻ ١-٢-١٩٥٧ع ص ١٤٢.

توشہ خاني مان ڪيئي انگريزن پنهنجي قبضي ڪيا. انهيءَ کان سواءِ جيڪي لکل خزانا هئا، تن لاءِ قلعي جي پراڻن درٻارين هڪ هڪ سو انگريزن کان وصول ڪري ڪين اهي ڏس ڏنا، جن موجب زمين ۾ پوريل هزارن لکن جي رقم انگريزن هٿ ڪئي. افسوس آهي جو ميرن نانگ وانگي خزاني تي آرو ڄمايو هو:

خزانا پوري رکڻ مان ڪهڙو فائدو.

جيڪڏهن اهي ڪتب نہ آيا تہ ضرور ضايع ٿي ويندا.

ميرن انهن خزانن مان سواءِ اهنجن جي ڪجھہ بہ نہ حاصل ڪيو ۽ حسرتن ۾ هٿ مليندا رهجي ويا. سنڌ ۾ ٻن مهينن تائين اهڙي ٻاھہ ٻريل هئي جو بيان ڪري نٿو سگهجي. ليڪن انگريزن مصلحت کان ڪم ورتي خيرپور جي هٿ ٺوڪئي والي مير علي مراد خان سان نئين سر عهد اقرار ڪري اهي علائقا جن جو تعلق سرداري ۽ دستاربندي سان هو، سندس حوالي ڪري ڇڏيا. جن جو لاڳاپو وري قلات جي والي مير نصير خان بروهي سان هو. اُهي ان کي ڏئي ٺاپر ڪرائي ڇڏي. انهيءَ حرفت جي سياست سان انگريزن مير علي مراد خان ذريعي سنڌ، بلوچستان ۽ ڪڇي جي سردارن کي پنهنجو مطيع ۽ فرمانبردار بڻائي ڇڏيو.

حيدرآباد جا جيڪي مير انگريزن وٽ قيد هئا، تن کي مٿان هندستان مان حڪم صادر ٿيڻ جي بنا تي حيدرآباد ۾ ئي رکيو ويو. انگريزن وڏي دل ڏاري بلوچن جي ڪڙمن قبيلن جي ورسائڻ جا جتن شروع ڪري ڏنا، جيئن وري ڪو ڦڏو فساد نہ پيدا ٿئي. (١)

(١) مير حسين علي خان پنهنجي قلمي ڪتاب مناقب علوي فارسي ۾ لکي ٿو: جڏهن انگريزن سنڌ تي قبضو ڪيو. ان وقت سنڌ ۾ طوائف الملوڪي هئي. سنڌ جا پنج حاڪم هئا، مير شهداد خان، مير محمد نصير خان، مير محمد خان، مير صوبدار خان ۽ خود مير حسين علي خان. انهن مان صرف ٽن ڄڻن جنگ ڪئي. باقي مير مير محمد خان ۽ مير صوبدار خان دغابازي جو چار پڪيڙي فتني فساد لاءِ دولت هٿ ڪئي، جڏهن انهيءَ خرابي جو راز کليو، تڏهن ظاهر ڪيائون تہ هُو ٻاهرين نموني نصارن سان مليل هئا، پر اندرين خاني مسلمانن جو ساٿ ڀئي ڏنائون، بس پنهنجي ڪئي جو ڪهڙو علاج ٿي سگهيو ٿي، نيٺ جن ڪئي تن سان اهڙي ٿي جو خراب ڪمن سبب قيد ٿيا ۽ سندن پڇاڙي سيڪنهن ڏٺي تہ ڪهڙي ٿي.

جنگ نامو مياڻي مرزا گل حسن احسن ڪربلائي مهراڻ ١-٢ -١٩٥٧ع ص ١۴۴.

(۹٠)

مير شير محمد خان جي انگريزن سان جنگ- انهيءَ جنگ ۾ پنهنجي لشڪر جي سرڪردن جي دوکي سبب مير صاحب کي شڪست حاصل ٿيڻ:

حيدرآباد جا مير ۱۲۵۹هه (۱۸۴۳ع) محرم جي مهيني ۾ نيپئر هٿان شڪست کائي گرفتار ٿي ويا ته ميرپورخاص جو والي مير شير محمد خان، گهڻي تعداد ۾ لشڪر گڏ ڪري توبخانا ۽ ٻيو جنگي سامان هٿ ڪري انگريزن سان لڙڻ لاءِ، حيدرآباد روانو ٿيو. جڏهن چئن ڪوهن جي فاصلي تي آيو ته شهر کان اوڀارين پاسي ٽنڊي موسيٰ خان ڪٽياڻ ڏانهن ڦليليءَ جي ڪپ تي پهچي، جنگ لاءِ للڪاريائين. انگريزن به اچي مقابلي لاءِ ميدان سنڀاليو.

سڀ کان اول هوش محمد (هوشو شيدي) پنهنجي سپاهين جي دستي سان جنگ شروع ڪئي ۽ وڏي سورهيائي سان مقابلو ڪيائين. پر آخر شهيد ٿي ويو. ان کان پوءِ مير غلام علي خان مرحوم، عبدالله خان ٽالپور جو پٽ رحيم خان ٽالپور ۽ علي خان ٽالپور، ڪمال خان مري، نبي بخش مري ۽ نوحاڻي بلوچ، ٻن ٽن سون جي لشڪر سان، جنگ لاءِ آيا. انگريزن جي فوج مان ڪيترن کي قتل ڪيائون. نيپئر پنهنجي لشڪر جو قتلام ڏسي افسوس ڪندي مٿو پٽڻ لڳو ۽ ڪاوڙ مان وار ٿي پٽيائين. ڪيس اچي ڊپ ورايو ته متان ڪٿي فوج نه ٽڙي پکڙي وڃي.

بلوچن وڏي مردانگيءَ سان ميدان مارينديٰ تراريون اڀيون ڪري اهڙو اچي انگريزن جي فوج ۾ مانڌاڻ مچائي ڏنو، جو بيان ڪري نٿو سگهجي. پر انگريز جيڪي جديد هٿيارن سان لڙي رهيا هئا، تن جي آڏو ڏڪ نه جهلي سگهيا. نيٺ بلوچن مان ڪيترا شهيد ٿي ويا.

چون ٿا ته محمد خان نوڙهي جي چال سان بلوچن جو پاسو هلڪو ٿي پيو، جيڪو انگريزن سان مليل شير محمد خان جي فوج ۾ شامل ٿيو هو. جڏهن جنگ پوري عروج تي آئي ته اچانڪ محمد خان نوڙهي وڃي ونئي مير صاحب جي بارود خاني ۾ باهه لڳائي. ان کان پوءِ اهو پاڻ ۽ خان محمد، مير غلام علي ٽالپور جو پٽ ۽ غلام محمد لغاري ڦليلي واهه جي تري مان ڀڄي نڪري ويا.

انهن جي پاڃ ڪان پوءِ مير شير محمد خان جي لشڪر ۾ به پاڇڙ اچي پئي. اڻ وڏيون توبون ميدان ۾ ڇڏي ويندا رهيا. مير شير محمد لاچار ٿي پوئتي هٽيو. اتان نصرپور ويو، جتان ٿڪ پيچي وري پنهنجي ماڳ ميرپورخاص هليو ويو ۽ پنهنجي اهل عيال کي ريگستان ڏانهن روانو ڪيائين. ان کان اڳ به پنهنجي ڪٽنب مان ڪيترن کي اوڏانهن اُماڻي چڪو هو. اتان واندو ٿي شهدادپور ۾ آيو. وري لشڪر گڏ ڪرڻ شروع ڪيائين. پاڻ هتي ايترو لشڪر ۽ جنگي سامان گڏ ڪري چڪو جو وهم گمان ۾ به نه ٿي اچي سگهيو. ان کي ڏسندي هر ڪنهن کي پڪ ٿي ته هاڻ مير صاحب کي هرگز شڪست نه ڪائڻي پوندي.

انهيءَ تياريءَ کان پوءِ انگريزن سان چڱيون چڪريون ڏيندو آيو، ايتري قدر جو انگريزن جي فوج وڏي ڏهڪاءَ ۾ اچي ويئي. اتي مير علي مراد خان، انگريزن جي احسانن جو بدلو ادا ڪرڻ لاءِ اٿيو ۽ هن مير شير محمد خان جي ڏاڏي مير احمد خان سان ڳالهيون هلايون، جنهن جي ڏکي تي مير شير محمد خان جي ڪيترن سرڪردن کي فريب ۾ ڦاسائي، مير موصوف کان ڦيرائي وڌائين. (١)

(١) ان لاءِ ٻي روايت هيءَ آهي ته مير علي مراد خان پنهنجي ياران ٽنڊي الهيار واري پير مراد شاهه راشديءَ کي، جيڪو مير شير محمد خان جو مرشد هو، نياپو ڏئي ڏانهس ڏياري موڪليو ته انگريزن جي اوهان سان جنگ نه اڳ نه هاڻ ي. حيدرآباد وارا مير ته خود اوهان جا دشمن هئا ۽ اهڙو خط به نيپئر صاحب اوهان ڏانهن اُماڻيو هو.
هاڻي اسان جي مرضي آهي ته پنهنجي ننڍي ڀاءُ مير شاهه محمد خان کي اجازت ڏيو ته آءُ ان کي نيپئر صاحب وٽ وٺي وڃان ته جيئن ساڻس صلح به ٿئي ۽ ملڪ به هميشه لاءِ اوهان جي حوالي رهي.
عين انهيءَ وقت هوش محمد شيدي حيدرآباد مان مير صاحبن جي ديرن پاران موڪليل ترار ۽ هڪ پيغام پاڻ سان ڪٺي ڪن ٻانهن سميت ميرپورخاص پهچي ويو. هن ديرن پاران مير صاحب کي پيغام ڏنو جنهن ۾ چيل هو ته:
ادا! هيءَ ننگ جي ترار آهي، جا اوهان ڏانهن اُماڻجي ٿي. اسان نياڻين پاران اوهان کي عرض آهي ته جيڪڏهن اوهان جي ڪا مخالفت آهي ته اها مردن سان هوندي، جيئن اڳ اوهان جو ڏاڏو مير فتح خان ۽ مير بهرام خان ۽ مير صوبدار خان جي شهادت کان پوءِ ڪلهوڙن سان لڙيو ته ننگن جو نگهبان بڻيو هو، تيئن اوهان به اڄ ننگ سڃاڻي اسان جي مردن کي انگريزن سان وڙهي بند مان آزاد ڪرايو!
ٻئي پاسي هوش محمد شيدي سان گڏجي آيل حيدرآبادي ميرن جون ٻانهون اندر ڪوٽن ۾ ميرن جي ديرن وٽ ويون ته، مير شير محمد خان جي ڀيڻ، جيڪا سندس سوٽ مير محمد خان جي گهر ۾ علم فضيلت سبب شعور جي صاحبه سڏبي هئي، تنهن به مير شير محمد خان کي چوائي موڪليو ته:
ادا! هيءَ ننگ جي ترار، جا نياڻين توڏي ڏياري موڪلي آهي، اها تون کڻ ۽ هن دين ۽ ملڪ جي دشمن (انگريز) سان وڙهه! حڪومت هميشه پاڻ وٽ به رهڻي ڪانه آهي، نڪي ڪنهن دارا ۽ سڪندر وٽ جٽاءَ ڪيائين، مگر مردن جو نالو سدائين زنده رهندو. هن غلاميءَ جي حڪومت کان بهتر آهي ته ملڪ جي آزادي لاءِ وڙهجي. اوهان ضرور وڙهو!
(تاريخ ميران سنڌ ميرپورخاص مير محمد بخش خان ٽالپور، ص ٢٤٧-٢٤٨. -مترجم)

مير شير محمد خان پنهنجي سرڪردن جا اهي حال ڏسي ڊرو ٿي ويو ۽ جنگ ڇڏي پنهنجي منهن پاسيرو ٿي نڪتو. سندس فرار ٿيڻ ڪان پوءِ انگريزن جي فوج پيڇو ڪيو. ڪي سوار عمرڪوٽ ڏانهن تہ ڪي ٽنڊي الهيار ڏانهن ويا، پر مير صاحب ڪين هٿ نہ اچي سگهيو، ڇو تہ هو ٺٽي پرسان وچي بلال واري رستي ڪان درياهہ ٽپي اتر پاسي اُسهي چڪو هو.

ماٺهو چون ٿا: مير شهداد خان ڪي خدا شڪست ڏياري، پر اصل حقيقت اها هئي تہ هن ڪي انگريزن هٿان هار ڪارائڻ ۾ مير علي مراد خان جو وڏو هٿ هو. جيڪڏهن هي سازش ڪري مير شير محمد خان جي ماڻهن ڪي، جيڪي سندس لشڪر جا سرڪردا ۽ سالار هئا، نہ برغلائي ها تہ انگريز ائين آسانيءَ سان فتحمند نہ ٿين ها.

مير شير محمد خان جو هڪ بهادر سا ٿناري مير شاهہ محمد خان، جيڪو لشڪر گڏ ڪرڻ لاءِ سيوهڻ ڏانهن ويو هو، تنهن ڪي بہ انگريزن مير شير محمد خان جي شڪست ڪان پوءِ گرفتار ڪري ڇڏيو. اها ڇٽنگ بہ مير شير محمد خان جي پنهنجن (مير علي مراد خان) جي دڪايل هوندي. مير شاهہ محمد خان تي الف خان انگريزن جي فوج سان ڪاهي ويو. ٻنهي ۾ سخت مقابلو هليو، پر مير شاهہ محمد خان، زخمي ٿي پيو، جنهن ڪي انگريزن جي فوج زندهہ گرفتار ڪري ورتو. ڪيس حيدرآباد ۾، نيپئر صاحب اڳيان حاضر ڪيو ويو، جنهن پاڻيءَ جي جهاز رستي هن ڪي بمبئي اماڻي ڇڏيو.

مير شير محمد خان جي شڪست ڪان پوءِ نيپئر ڇا ڪيو، جو حيدرآباد جي ميرن: مير نصير خان سندس پٽن ۽ مير، مير محمد خان، مير صوبدار خان، مير شهداد خان ۽ خيرپور جي ميرن: مير رستم خان، مير نصير خان سيني ڪي پاڻيءَ جي جهاز ذريعي بمبئي اُماڻڻ جو حڪم ڏنائين. ان ڪان اڳ حيدرآباد جي شهرين ۽ شاهوڪارن ڪي پاڻ واٽي اها اجازت ڏنائين تہ حيدرآباد جا مير اوهان جا حاڪم هئا، هاڻ قسمت جي داٽي پاڻيءَ سبب انگلنڊ جي سير تي وڃي رهيا آهن، اوهان وڃي ساڻن موڪلائي ڪريو، متان پوءِ ڪنهن ڪي ڪو ڏک نہ رهجي وڃي.

حيدرآباد مان ننڍا وڏا انهيءَ اجازت موجب مير صاحبن جي موڪلائيءَ لاءِ وڻن آيا. سندن حالت زار ڏسي هرڪو زارو زار روئڻ ۾ اچي ڇٽڪيو. اهڙو ڪو ماڻهو ڪونہ هو، جنهن جي اکين ۾ لڙڪ نہ هئا.

اهڙيءَ ريت مير صاحب اشڪبار اکين ۽ داغدار دلين سان پنهنجو ملڪ، ماڳ ۽ راڄ پاڳ ۽ ڪڙم قبيلا ڇڏي انگلنڊ ڏانهن راهي ٿي ويا. هيءُ جڏهن بمبئي ۾ داخل ٿيا تہ اتان جو گورنر، ڪپتان بروس، پوليس آفيسر، ڪپتان اوليور ليجت مئجسٽريٽ،

ولبي صاحب سيڪريٽري مملڪت ۽ اسڪونٽ صاحب سيڪريٽري تعلقات عامہ، هنن جي استقبال لاءِ بندر تائين آيا. اسڪونٽ صاحب اڳتي وڌي مير نصير خان کي هٿ کان وٺي عزت سان هيٺ لاهي آندو. پوءِ بروس صاحب مير صاحب جي سامهون اچي کيس سلام ڪيو. مير صاحب سلام جو جواب ڏيندي کيس چوڻ لڳو: آءُ اوهان کي سڃاڻان ٿو ۽ اوهان کي بہ ياد هوندو تہ ١٨٢٨ع ڌاري اوهان منهنجي دربار ۾ حاضر ٿيا هئا. هن وراڻيو: تڏهن ماشاءالله، اوهان جوان هئا ۽ اوهان جي جواني اوج تي هئي، پر هاڻ زماني جي گردش اوهان کي اُپرو ۽ ڏٻرو ڪري ڇڏيو آهي! مير صاحب مٺان ورندي ڏني: آءُ اوهان جي دوستي ۽ محبت جي آڌار تي هتي آيو آهيان. تنهن تي هن وري وراڻيو: بيشڪ، اها اوهان جي محبت ئي هئي، جنهن اوهان کي هتي ڇڪي آندو، اها ڇڪ ڪا جهڙي تهڙي ڪانہ هئي.

انهيءَ ہولاچاريءَ کان پوءِ مير صاحب کي چوتاڪي بگيءَ ۾ چاڙهي واتهڙن کي پوش پوش (پري پري جو آواز) ڪندا وڏي عزت آبروءَ سان گورنر صاحب جي ايوان ۾ مهمان ڪري رهايائون.

ٿورن ڏينهن کان پوءِ مير نصير خان کي ڪلڪتي جي پرسان دمدمي ۾ رهايو ويو. مير شهداد خان سورت واري قلعي ۾ ترسيو ۽ مير رستم خان کي پوني جي پرسان ساسو ۾ رهائش پذير ڪيو ويو. انهيءَ بندوبست کان پوءِ سرڪار جي پاران ميرن لاءِ پندرهن هزار رپيا ماهوار وظيفي طور مقرر ڪيا ويا.

مير صاحب رياست ۽ روزگار جي غم کان آزاد ٿي، ڪيترا ڏينهن تہ آرام ڪندا رهيا، پر پوءِ بہ "وطن جي حب ايمان آهي" چوائي، پنهنجي سر جي آزادي ۽ وطن جي آزاديءَ لاءِ ڪوشش ڪرڻ لڳا، جنهن لاءِ ڪيئي حيلا وسيلا هلايائون ۽ درخواستون ڪيائون، ايتري قدر جو لنڊن جي عدالت جو در کڙڪائيندا رهيا. جنهن ۾ خود انگريزن مان ڪيترن وڪيلن ميرن جي پاران ڪيس لڙڻ ۾ حصو ورتو. ان سڄي ڊڪ ڊوڙ جو مقصد اهوئي هو تہ مير نصير خان کي وري سنڌ جو والي بنايو وڃي.

هوڏانهن سنڌ ۾ اهي خبرون اچڻ لڳيون تہ مير شير محمد خان خراسان/ افغانستان کان فوجي مدد وٺڻ لاءِ اتي وڃي پهتو آهي ۽ افغان سردارن سان ملاقاتون پيو ڪري. انگريزن جو ہڌو تہ مير نصير خان جي خوش آمديد ڪرڻ لاءِ ڪوشش ڪرڻ لڳا، چو تہ انهن خبرن خود انگلنڊ وارن کي مونجهاري ۾ وجهي ڇڏيو هو. پر قدرت کي ڪي ٻيو ڪرڻو هو.

مير صاحب بيمار ٿي پيو ۽ ڏينهون ڏينهن ضعيفيءَ کان جهرندو ويو. نيٺ تاريخ ڇهين ربيع الثاني ١٢٦١هہ مطابق ١۴-اپريل ١٨۴٥ع تي دمدمي ۾ رحلت ڪري ويو.

(اناالله وانا اليہ راجعون)

ڪن جو چوڻ آهي تہ مير صاحب ملڪ جي صدمي ۽ جلاوطني ڪان هانءُ نہ جهلي سگهيو ۽ آخرت جي سفر تي اسهي ويو. ان جي لاڏاڻي ڪان پوءِ ٿورن گهڻن ڏينهن پڇاڻان مير صوبدار خان ۽ مير رستم خان بہ دنيا و مافيها جي غمن ڪان آجا ٿي ٻئي جهان ويندا رهيا.

”زندگيءَ جي محفل ۾ جيڪو وجود جي شمع ٻاريندو، ان کي آخرڪار اجل جي هوا وسائي ڇڏيندي. موت جي وڄ حياتيءَ جي ٻار جي پوپان رهي ٿي، جتي بہ پڳس اتي کيس فنا ڪري ڇڏيندي. انسان آسمان تي وڃي آشيانو اڏي ويهي، تہ بہ اجل جو صياد ان کي شڪار ڪري وٺندو. جيڪو بہ دنيا ۾ پير پائي اچي وارد ٿئي ٿو، ان لاءِ اڳواٽ ئي موت تاڙ ۾ رهڻ لڳي ٿو.“

ميرن ويچارن منڌ ڪان پڇاڙيءَ تائين سنڌ جي رياست ۽ حڪومت لاءِ تہ گهڻوئي پاڻ پتوڙيو، پر قضا سندن ڪابہ مدد ڪانہ ڪئي.

حافظ شيرازي ٺو چوي:

جنهن جو آخري آرام گاهہ مٽيءَ ۾ آهي، تنهن کي آسمان تائين ايوان اڏڻ جي ڪهڙي حاجت!(١)

---

(١) هتي نسخي ب مان ڪي ڳالهيون درج ڪجن ٿيون، جيڪي ٻئي هنڌ ڪونہ ڏنل آهن:
ميرن انگريزن جي خدمت گذاري ۽ فرمانبرداري ۾ ڪابہ ڪوتاهي نہ ڪئي، پر چوندا آهن تہ جيڪو ظالم جي مدد ٿو ڪري خدا ان تي ظالم کي مسلط ٿو ڪري. ميرن انهيءَ ناتي انگريزن کي سنڌ مان لنگهي خراسان/افغانستان وڃڻ جي اجازت بہ ڏني، انهيءَ خيال سان تہ جيئن امن ۽ آرام سان حڪومت هلائيندا رهن ۽ دشمن جي خطري کان آزاد هجن، پر اهو وساري ڇڏيائون تہ جيڪو ٻئي جي لاءِ دل ۾ بدنيت ٿو ڪري تہ اها بڇڙائي کيس آڏو اچي ٿي. انهيءَ مطابق ميرن جڻ مصيبت گهري ورتي.
مير بيشڪ مهر مروت سان غريب پروري ۽ مسڪين نوازي ڪندا رهيا، ليڪن هنن جي حڪومت جو سمورو اختيار ڪريل ماڻهن جي هٿ ۾ ڏنل هو، جيڪي پنهنجي ڪميني فطرت سان اخلاق، قانون ۽ شرعي پابندين خلاف سڀ ڪم ڪندا رهيا.
ميرن جي مجلس اوباشن ۽ بدمعاشن سان ڀريل هوندي هئي، هنن کي ملڪ داري، رعيت پروري ۽ دوست، دشمن جي ڄاڻ سڃاڻ جو ڪوبہ لحاظ ڪونہ هو. اهڙي حالت ۾ جيڪڏهن اهو الزام (تہ ميرن جي تباهي ۾ الاهي قدرت جو دخل هو) مڙهيو وڃي تہ مناسب نہ ٿيندو، ڇو تہ اهو زوال ڪارندن جي ڪميڻپ جي ڪري آيو ۽ ميرن جا وزير، جن مان هڪ جو نالو نشانبر هو، تنهن جي شومي ۽ نحوست جو تہ ڇيهہ ئي ڪونہ هو. رات ڏينهن فسق فجور ۽ زناڪاري ۾ مشغول ٿي رهيو. تنهن ڪان سواءِ اهي ماڻهو بہ انهيءَ زمري ۾ اچن ٿا، جيڪي اميرن، سيدن ۽ عالمن جي طبقي مان هئا، شڪارپور ۾ جيڪي ڪڌا ڪم ڪيا ويا، جن جي تفصيل لاءِ وڏو دفتر درڪار ٿيندو، اتي ويهن پنجويهن ورهين جي عرصي ۾ جيڪي ڪجهہ ٿيو، سا خدا کي خبر آهي. سيد محمد تقي شاهہ تہ انهن ڪرتبن ۾ سڀ ڪان اڳرو هو، جنهن رات ڏينهن ڏوڪڙن، شرابن ۽ پاسي گرم ڪرڻ وارين محبوبڙين جا ورد وظيفا پئي ڪيا. آخر انهن سيني زيادتين اوڻائين ۽ بڇڙائين جو نتيجو ١٢٥٩هہ ذاري (١٣ محرم) مطابق ١٨٤٣ع ميرن جي تباهي ۽ اسيريءَ جي صورت ۾ ظاهر ٿيو.

انگريزن هٿان سنڌ غصب ٿيڻ کان اڳ قنڌار ۽ خراسان طرفان ميرن کي تاڪيد ناما لکڻ ته انگريزن کي پنهنجي ملڪ مان سندن پاسي (قنڌار، خراسان وغيره) ڏانهن اچڻ جو رستو نه ڏنو وڃي:

اها حقيقت آهي ته انگريزن پنهنجي بهادريءَ سورهيائي سان سنڌ فتح (غصب) نه ڪئي هئي، ان ۾ سراسر سندن فريب ڪاري، حيلي بازي ۽ هر قسم جي عياريءَ جو دخل هو. هنن مڪارن ۽ منهن ڪارن اوائل ۾ ميرن جي حضور شرميءَ جو فائدو وٺندي، ساڻن دوستي گڏيندي ۽ ظاهري خلوص جي نمائش ڪندي، هنن کي پنهنجي مصلحت ۽ سياست جي ڪوڙڪيءَ ۾ ڦاسائي وڌائون، پوءِ پنهنجي دوستيءَ جي ناتي پنهنجي فوج کي سنڌ مان ٽپائي خراسان/افغانستان ڏانهن وڃڻ جي اجازت وٺي، غاصبن وانگي، غيرت مند ۽ محب وطن افغانن مٿان چڙهايون ڪري انهن کي وڏي عذاب ۾ آندائون.

ميرن ان ڳالهه جو ڪو به لحاظ نه ڪيو ته هنن جو خراسان/افغانستان جي والين سان آڳاٽي زماني کان اتحاد وارو رستو ۽ مالگذاري (ڏل جي ادائگي) وارو رابطو هلندو ٿي آيو، انهيءَ حالت ۾ جيڪڏهن انگريز هنن سان هٿ اٽڪائي ها ته خراسان/ افغانستان وارا به خاموش ٿي نه ويهن ها. پر ميرن کي انگريزن جيڪي خواب خيال ۾ باغ بهار ڏيکاريا، تن تي هرکي، انگريزن کي خوشيءَ سان خراسان/افغانستان وڃڻ جي اجازت ڏئي ڇڏيائون ته:

ٻورا وجي پيل، سارو ملڪ "صديق" چوي.

اهڙي نامناسب روش اختيار ڪري سنڌ جي ميرن هٿ وٺي، خراسان/افغانستان وارن جي دشمني پنهنجي سر ڪئي، ٻاڻ کي پڌرو ڪري وڌو!

خراسان/افغانستان جي والين ڪنهن چواڻي: "اُٺ اڳيئي ٿي رڙيا، جڏهن ٻورا

ٿي سبيائون!" ميرن کي ڪيترا خط لکيائون ۽ پيغام موڪليائون، انهيءَ تهوت ۽ تاڪيد سان ته اوهان جيڪڏهن ڪنهن دور انديشيءَ جي انگريزن کي اسان ڏانهن اچڻ جي اجازت ڏني ته ان جو انجام ڏاڍو ڏکيو ثابت ٿيندو.

هڪ ڏاهي جو نقل آهي ته ڪنهن شخص ننڊ ۾ نانگ ڏٺو، جو سندس پيٽ تان لنگهي ويو. ان تي هو ڇرڪ ڀري اٿيو ۽ زاروزار روئڻ لڳو. ماڻهن پڇيس خير ته آهي؟ جواب ۾ چوڻ لڳو: هن نموني نانگ ڏٺم، جيڪو منهنجي پيٽ تان لنگهي ويو. تنهن تي چيائونس ته مڙئي خير آهي، روئڻ جو ته ڪو سبب ئي نٿو سجهي! هن شخص حيرت مان چيو: اوهان ان کي ٿوري ڳالهه ٿا سمجهو! ميان اهو نانگ اڄ منهنجي پيٽ تان لنگهيو آهي، سڀاڻي منهنجي جسم ۾ زهر اوتيندي دير نه ڪندو! سو تنهن وانگي:

جيڪو جهوليءَ ۾ نانگ نپائيندو،

اهو سدائين، پنهنجو موت پيو ساريندو.

اوهان جيڪڏهن انگريزن سان جنگ ڪرڻ جي توفيق نٿا رکو ته اسان ڏانهن راهه خرچ اُماڻيو، اسان پاڻهين انهن گدڙن جا ڏند ڪٽا ڪري ڇڏيندا سين. اسان جي غازين جو رڳو ايڏانهن پير پوي، پوءِ دنيا ڏسندي ۽ انگريزن کي به پتو پئجي ويندو ته ڪنهن بهادر قوم جي همت ۽ حميت ڇا ٿيندي آهي؟

خراسان/افغانستان جي والين، سنڌ جي ميرن کي جيڪي ستوهه ڀريا ۽ پروسا ڏياريا، تن جو هنن تي تر جيترو اثر به ڪونه پيو، پر جڏهن انگريز سنڌ اورانگهي وڃي، اتي رسيا ته دنيا برابر اهو ڏسي دنگ رهجي ويئي ته انگريزن سان، جن جو ننڍو وڏو، صاحب بهادر جو نقلي پڇ پنهنجي پنيان چنبڙائي پيو هلندو آهي، افغان غازين کهڙيون جنيون ۽ تعديون ڪري ڇڏيون، ۽ هر ڪنهن ڏٺو ته پڇاڙيءَ ۾ چٽن ڪاڏل (زخمي) گڏهه وانگي اڪيلي سر اجيو بکيو ريڙهيون پائيندو اچي سنڌ جي آهر (هاڏر) تي اونڌو ٿي ڪريو. اول بازيگرن وارا ناٽ ڪري ڇانوڻيون ۽ بنگلا ڍهرائي پٽ ڪرايائين، جيئن ميرن کي پڪ ٿئي ته اجهو انگريز ماڳهين سنڌ مان بسترا گول ڪيو پيا وڃن! مير ته هوڻ به عقل جا انڌا ٿي چڪا هئا، ۽ هنن جو انگريزن تي پڪو ويساهه جمي چڪو هو ته اسان انگريزن کي پنهنجي ملڪ مان خراسان/افغانستان وڃڻ جي اجازت ڏئي وڏو ڪارنامو ڪري ڏيکاريو آهي. انگريزن اسان جي ملڪ ۾ ڇانوڻيون

وڏيون ته اسان دل جان سان پنهنجون خلوص ڀريون خدمتون پيش ڪيون. هاڻ ڪير ٿو چئي سگهي ته انگريز اهي سڀ قرب ۽ قصا، خلوص ۽ خدمتون فراموش ڪري اسان سان ڪي اُبتا پير کڻندا يا اسان کي ڪنهن اوڙاهه يا آڙاهه ۾ اڇلائيندا! اُئين ڪڏهن به ٿي نٿو سگهي، ڇو ته انگريز دوستي ۽ وفاداريءَ جو پورو قدر ڪرڻ چڱيءَ طرح ڄاڻي ٿو:

"دنيا جا طالبو ڇا ڄاڻن ته دوستيءَ جو عهد اقرار ڇا ٿيندو آهي.
جيڪو سدائين دغا فريب کان ڪم وٺي ٽڳندو رهي ٿو،
اهو، ٻين جي مال ڦٻائڻ، پنهنجي پيٽ پُر ڪرڻ ۽ پنهنجي ڏنڌي لاءِ
ٻين کي ڦاسائڻ کان اڳ ۾ ئي، پاڻ ذهن ۾ ڦاسي پوي ٿو."

جيئن ته حڪمرانن جي وجود جو پنوڙو، بيوفائي جي مٽيءَ پاڻيءَ سان ڳوهيو ويندو آهي، انگريزن رازن وانگي تيشي هٿ ۾ کڻي ميرن جي اتحاد ۽ اتفاق جا محل ڊاهي وڌا. هڪ پاسي حيدرآباد جي ميرن کي ابتيون پٽيون پڙهائي، پنهنجي سڄي ڏاڍي ۾ آندائون ته ٻئي طرف خيرپور جي ميرن تي هٿ ڦيري سندن مت کسيائون.

جڏهن ڏٺائون ته ٻئي ڌريون نااتفاقي جي اوبڙ ۾ اچي ڦيريون کائڻ لڳيون آهن ته پنهنجا پير پختا ڪري ميدان ۾ سندرا ٻڌي لهي پيا ۽ هڪ ئي جانئي سان ميرن کي ڍيري ڪري رکيائون.

انهيءَ سياسي چالبازيءَ کان سواءِ ممڪن ئي نه هو ته انگريز هڪدم جهپڙ ڏئي سنڌ کي ٻڪئي باز وانگر جهٽي وجن ها. هيڏانهن ميرن به حماقت ۾ حد ڪري ڇڏي، جيڪڏهن خراسان/افغانستان جي والين کي، سندن صلاح ۽ خواهش موجب، پئسا ڏوڪڙ خرچ ڪاپار لاءِ ڏياري موڪلين ها ته اهي خراسان/افغانستان مان ڪيئي ڪٽڪ پاڻ سان آڻي، انگريزن مٿان ماڪڙ وانگي ڪڙڪي سندن ستياناس ڪري ڇڏين ها!

ليڪن ميرن جا ڀاڳ ئي اهڙا هئا، جو هڪ ٻئي جي نااتفاقي کان حرمل جي داڻن وانگي تيڪ ورتل تاندن تي پچرندا رهيا. انگريزن پاڻ کي ميدان جو مانجهي ٿي ڄاڻايو. انهيءَ صورت ۾ ڪين انبين تي سونهيو ته ڪجهه وقت اڳ ميرن کي اهڙو چتاءُ ڏين ها، جيئن هو ڪا تياري ته ڪري وٺن ها، پوءِ جيڪڏهن جنگ ڪري ڪانئن ملڪ کڻين به ها ته ان ۾ ڪو اهم نه هو- اها ڪهڙي ملڪ گيري هئي، جو دوستيءَ جي دلٻي

۾ ميرن کي غفلت ۾ رکي، اوچتو وجي مٿن ڪاهه ڪري لومڙيءَ وانگي کين فريب جو شڪار بڻايائون. اها ڪا بهادري ۽ سورهيائي نہ هئي، بلڪ نهايت ڦڏڪار جوڳي روش هئي.

دشمن کي غافل ڏسي مٿس ڪاهي وڃڻ ۽ کيس زبون ۽ زير ڪرڻ ڪا مردانگي نہ آهي. اهڙي ڪوبہ ڪنهن سان ڪيڏ نٿو ڪري، جيئن انگريزن دوستيءَ جي روپ ۾ ميرن سان ڪئي. (١)

*

(١) مؤلف جيڪا ميرن بابت راءِ قائم ڪئي آهي، سا پنهنجي جاءِ تي، پر ميرن ياران انگريزن ڏانهن مائل ٿيڻ جو اصل سبب اهي ستل سور هئا تہ: "جڏهن ڪڏهن سنڌڙي توکي ڦندارن جوکو!"

ميرن کان اڳ نادر شاهہ ۽ مدد خان پٺاڻ، جيڪي سنڌ سان ڪلور ڪيا، اهي اجا ڪنهن کان وسريائي ڪين هئا تہ احمد شاهہ ابدالي اچي سنڌ جي ڪنڌ تي چڙهيو ۽ ميان عبدالنبي ڪلهوڙي کي دٻ پٺايائين: تو جيڪڏهن ڍل جا ڏوڪڙ اسان کي نہ پهچايا تہ سڄي سنڌ کي تاراج ڪيو ويندو. اهو احمد شاهہ ابدالي، جنهن جي ساراهہ ۾ اها قلم فرسائي ڪيل آهي تہ هيءُ پوريءَ طرح شريعت جو پابند، پڪو ديندار، عالم فاضل ۽ صوفي شاعر هو. ڪي تہ وري کيس "بابا" سڏي ڪاني ڪرامت وارو بہ ڪوٺين ٿا. سياست ۾ سندس اهو مقام ڄاڻايو وڃي ٿو تہ اسلامي اخوت ۽ دوستيءَ جو پرم رکندڙ هو. دهلي، بخارا، خراسان، بلوچستان کان وٺي سنڌ تائين سيني حڪمرانن سان صلح سانت وارو سلوڪ رکندو پئي آيو وغيره ان لاءِ پيا مورخ تہ ٺهيو، پر خود شاهہ ولي الله دهلوي بہ سندس اتاهين ڪردار جي تعريف ڪئي آهي، سبحان الله!

تنهن کان پوءِ مير سنڌ جي گاديءَ تي ويٺا تہ انهيءَ احمد شاهہ ابدالي جو اولاد انين مٿن لامارا ڏيندو رهيو، جيئن ڳجهہ ڍوندا تي! خاص ڪري شاهہ شجاع "منهن ۾ ملا اندر ۾ ابليس" وانگر انساني اوصاف ۽ اخلاق تي پوچو ڦيري جيڪا بڇڙائي ۽ بيهودگي ڪري ڏيکاري، تنهن تي ڏڪار مان جيتري ڦٽڪار ڪجي، ڪافي نہ ٿيندي. پڇاڙيءَ ۾ انهيءَ ئي سياسي دلال پنهنجي اقتدار هٿ ڪرڻ جي عشق ۾ انگريز نصارن کي مسلمانن تي حملي ڪرڻ جا حيلا سيکاري پنهنجي عاقبت خراب ڪئي، تہ سنڌ کي بہ پنهنجي ڪرتوتن سان ڪمزور ڪري ان جي آئيندي لاءِ ڪلور جو ڪارڻ پيدا ڪري ويو.

ميرن پنهنجي مسلمانن پائرن جا اهي ڪرتوت ۽ ڪلور ڏسي لاچاريءَ کان نصارن جي پٺ ورتي چو تہ جڏهن ڪنهن کي چوڏاري چور ڏسڻ ۾ ايندا آهن تہ اهو ڪاري ڪتي کي بہ پنهنجو دوست سمجهي ان جي مدد جو محتاج ٿي پوندو آهي، انگريز تہ رهيا پنهنجي ماڳ!-مترجم

(٩٢)

مير شير محمد خان جو فوجي مدد لاءِ قنڌار وڃڻ ۽ ناڪام ٿي واپس اچڻ:

سنڌ ۾ انگريزن هٿان شڪست کائڻ کان پوءِ مير شير محمد خان ١٢٥٩هه (١٨٤٣ع) ۾ قنڌار هليو ويو. احمد خانَ لغاري پنهنجي ماڻهن سميت ڪوهستان وڃي مري بلوچن وٽ رهيو. مير شير محمد خان قنڌار پهتو ته سردارن هن جي ڏاڍي پذيرائي ڪئي ۽ ڪيس وڏو مانُ ڏنائون. (١)

---

(١) نسخي ب ۾ هي تفصيل ڏنل آهي:

مير شير محمد خان قنڌار جي سردارن کي چوڏهن پندرهن هزارن جون سوکڙيون ڏنيون، سردارن به ان جي عيوض مير صاحب کي چوويهن هزارن جا تحفا پيش ڪيا. مير صاحب فوجي امداد لاءِ سردارن سان ڳالهه ڪئي ته قسمت اسان جي انين هئي، هاڻ اوهان جي اميد تي هيڏانهن اچڻ ٿيو آهي.

سردارن جواب ۾ چيو: انگريزن جي مقابلي لاءِ گهٽو ڪجهه ٿو گهرجي. اسان وٽ جيڪو ڇهن پنجن هزارن جو لشڪر آهي، سواءِ ڪنهن پگهار جي حاضر ڪرڻ ۾ ايندو، وڏيڪ ضرورت پئي ته پنهنجا ڪپڙا وڪڻي به توهان جي پورت ڪنداسين، ليڪن لشڪر گڏ ڪرڻ لاءِ خرچ کان سواءِ چاڙهو نه ٿيندو، خاص ڪري جيستائين خراسان افغانستان جي قبيلن کي شامل نه ڪبو ته انگريزن سان مقابلو ممڪن نه ٿيندو. اسان وٽ جيڪو ڇهن پنجن هزارن جو لشڪر آهي، سو انگريزن جي توبن جي هڪ ہن حملن ۾ پورو ٿي ويندو. مير شير محمد خان چيو: جڏهن سردارن جو لشڪر مون سان گڏجي هتان هليو ته ڪوئيٽه پهچي اتي ٻه لک رپيا پيش ڪيا ويندا، وري ڍاڍر پهچي هڪ لک بيو اتي ڏيڻ ۾ ايندو، پڇاڙيءَ ڪڇي ۾ پهچڻ تي سڄي لشڪر جي پگهار ۽ ٻيو خرچ ادا ڪندس، اها سڄي ذميداري منهنجي هوندي.

سردارن مير صاحب جي انجام تي رضامندي ڏيکاري، سردار مير افضل خان کي ڪوئيٽه تائين وڃڻ لاءِ مقرر ڪيائون، جيئن اتي پهچي مير صاحب کان ڏوڪڙ وٺي اچي، فيصلو ٿيو ته مير افضل خان جي انهيءَ رقم آڻي ڏيڻ کان پوءِ قنڌار مان فوجون وٺي ڪوئيٽا پهچڻ جي ڪئي ويندي. افضل خان جڏهن مير شير محمد خان سان گڏجي ڪوئيٽا پهتو ته اتي اچانڪ اهڙي برسات شروع ٿي ويئي، جو ڪڏهن ڪانه پئي هئي! انهيءَ الاهي آفت جي ڪري هنن کي هڪ مهيني تائين پشين ۾ رهڻو پيو. افضل خان ڏوڪڙن جو انتظار ڪندو رهيو، پر مير صاحب کي ڪوئيٽه ۾ ڪو پئسو ڪونه مليو، مير صاحب وري وعدو ڪيو ته ڍاڍر هلي پئسن جي ڳڻ ڪئي ويندي. افضل خان اها حقيقت قنڌار جي سردارن ڏانهن لکي موڪلي.

سردارن کيس جواب اُماڻيو ته مير شير محمد خان کي اختيار آهي، جيڪڏهن واپس قنڌار آيو ته اسان وٽ جيڪي ڪجهه آهي، ڪانئس نه رکنداسين. پر جيڪڏهن ڪنهن ٻئي پاسي وڃڻ جو ارادو رکي ٿو ته به وس وارو آهي. ايتري ۾ سردارن کي هرات جو مسئلو درپيش آيو. افضل خان مير شير محمد خان وٽ پنهنجا ٻه چار معتبر ماڻهو ڇڏي پاڻ واپس قنڌار ڏانهن وريو.

ڍاڍر پهچڻ کان پوءِ مير شير محمد خان کي ڪجهه پئسا ملي ويا، سو رات وچ ۾ اتان نڪري ڪاڻ واري قلعي ۾ آيو، جتي احمد خان لغاري به چانڊين جي ڪوهستان مان ٻار ٻچا وٺي اچي ساڻس گڏيو.

مير صاحب لشڪر جي مدد لاءِ قنڌار جي سردارن سان بروقت ڪوئيٽه پهچڻ تي ٻن ٽن لکن رپين ڏيڻ جي آڇ ڪئي.

سردارن اها سچي حقيقت امير دوست محمد خان ڏانهن لکي موڪلي ۽ ڪانئس صلاح ورتائون ته مير صاحب کي پنهنجي پاران مُنهن ڏيڻ لاءِ اوهان جو ڪهڙو خيال آهي؟

امير دوست محمد خان جواب ڏنو ته: اوهان کي ان ڳالهه کان باز اچڻ کپي، ڇو ته ڪن سببن ڪري اوهان جي اها مدد مناسب ڪانه ٿيندي، وڌيڪ اوهان جي رضا ۽ راءِ تي ڇڏيل آهي. امير دوست محمد خان جي انهيءَ چتاءُ کان پوءِ سردارن فوجي مدد کان لنوائڻ جي ڪئي، پر مير صاحب کي ظاهري طرح آسري ۾ رکندا آيا. انهيءَ ارادي سان ته جيئن مير صاحب وٽان ڏوڪڙ هٿ ڪري پنهنجو اُرُ پرين! آخرڪار سردار ڪهندل خان جي پٽ کي ٿورو لشڪر ڏئي ڪوئيٽه روانو ڪيو ويو. انهيءَ آسري تي ته جيڪڏهن واقعي مير شير محمد خان کان ڏوڪڙن جو بندوبست ٿيو ته لشڪر گڏ ڪري ڏانهس موڪليو ويندو.

سردار ڪهندل خان جو پٽ پشين پهتو ته وري اچي بارش پوڻ لڳي. اهڙو زور ڏيکاريائين، جو ڪوئيٽه تائين وڃڻ جي واهه ئي ڪانه رهي(١). هيءُ ڪيترا ڏينهن اتي رهي پيو، پر مير صاحب وٽان ڏوڪڙن اچڻ جو ڪو امڪان ڏسڻ ۾ نه آيو.

نيٺ اچي تنگ ٿيو ۽ پنهنجي پيءُ سردار ڪهندل خان ڏانهن پيغام موڪليائين ته مير شير محمد خان جو ڪو پار پتو نٿو ملي، نه وري اهڙي حالت ۾ پئسن ملڻ جو ڪو آسرو سجهي ٿو، هاڻ ڇا ڪرڻ کپي؟ سردار ڪهندل خان خط لکي پٽ کي پشين مان واپس گهرائي ورتو. مير شير محمد خان ڪاڻ جي قلعي مان روانو ٿي، اچٽ ۽ قلجي پاسي ويو، جتي وري لشڪر گڏ ڪرڻ جي ڪوشش ڪيائين. هتي سردار سمندر خان جو پٽ محمد صديق خان اچي ساڻس گڏيو. هاڻ هنن صلاح ڪئي ته خانڳڙهه (جيڪب آباد) پهچي، انگريزن جي ڇانوڻيءَ تي ڪاهه ڪجي. انهيءَ دوران بجار خان ڊومبڪيءَ جو پٽ وزير خان پنج سو سوارن سان تاريخ ٢٨-جمادي الاول ١٢٦٠هه مطابق ١٦-جون ١٨٤٤ع تي پنهنجي منهن خانڳڙهه جي پسگردائي ۾ پهچي، فوج جي گاهين (گهوڙن لاءِ گاهه لڻندڙن) ۽ سوارن کي، جيڪي گاهه پني لٽڻ جي سانگي نڪتل هئا، تن سيني (ستر ڄڻن) کي قتل ڪري سندن گهوڙا ۽ ٻيو سامان قبضي ڪري آيو.

(١) پشين ۽ پنجاه ميلن تي ڪوئيٽه کان ٻري اتر پاسي آهي، جتان قنڌار ڏانهن رستو وڃي ٿو، ان جي ٻچاڙيءَ ۾ ڪوڙڪ جبل آهي.

انگريزن جي فوج، جيڪا خانڳڙهه (جيڪب آباد) جي ڇانوڻيءَ ۾ موجود هئي، تنهن بجار خان ڊومبڪيءَ جو پيڇو ڪونہ ڪيو، پر اهو ڪم دلمراد خان کوسي تي رکيائون، جنهن وڃي انگريزن جي فوجين جا لاش دفنايا.

انهيءَ واقعي کان پوءِ وري ساڳي جمادي الثاني جي چوڏهين تاريخ پنج سو بلوچن جو لشڪر اچي محال روپاهه ۾ پيو، جن ميانجي ڳوٺ کان وٺي ٿل تائين ساري آبادي جي غريبن کان مال متاع لٽي ڦري ويچارن کي پينگ ڪري ڇڏيو. ڳوٺاڻن همت ڪري پاڻ ۾ گڏجي، ڦورن جو پيڇو ڪيو ۽ ٿورو گهڻو مال (ڊور ڊگا) انهن کان واپس ڪرائي آيا. واٽ تي انگريزن جا فوجي اچي هنن جي مٿان پيا، جن لٽيو- لٽيو جا واڪا ڪندي غريبن کي قتل ڪيو ۽ سندن مال ڪاهي ويا. پوءِ پتو پيو تہ ہہ سو ويهہ غريب ماڻهو انگريزن جي فوج ماري ڇڏيا آهن.

غريبن ويچارن کي هڪ پاسي پنهنجي ملڪي لٽيرن ڦريو ماريو تہ ٻئي طرف وري انگريز فوجين کين قتل ڪري سندن مال لٽي ڦري، پنهنجي عدل انصاف جو ثبوت پيش ڪيو. انگريز بهادر اها واهه جي بهادري ۽ غريب پروري ڪري ڏيکاري.

ان لاءِ سکر جي عدالت ۾ مقدمو پيش ٿيو. پر غريبن کي ڪجهہ بہ پلي نہ پيو، ويچارا ڪڙمي ڪاسبي مفت ۾ ضايع ٿي ويا. (١) مير شير محمد خَان کي ڏهاڙا چٽ ۽ ڦلجي ۾ رهي اندازو لڳايو تہ هن حالت ۾ فوج جي قلت ۽ ڏوڪڙن جي اڻ هوندي جي ڪري جنگ جو سوال پيدا ٿيڻ مشڪل آهي، ان ڪري واپس ڪاڻ جي قلعي ۾ آيو. ڪو وقت اتي ترسي پيو. ايتري ۾ مير صاحب جي ڀاءُ مير شاهہ محمد خان، جيڪو بمبئي ۾ نظربند هو، تنهن کي انگريزن آزاد ڪري ڇڏيو. مير صاحب لاهور وڃي ساڻس ملاقات ڪئي.

احمد خان لغاري ڪوهستان مان نڪري بهاولپور جي والي نواب بهاول خان جي حد ۾ داخل ٿيو. مير صاحب کي ڏاڍيون تڪليفون درپيش آيون. ٻہ دفعا سندس سامان ساڙيو ويو. سندس دربدرائي الڳ ٿي. پڇاڙيءَ ۾ سڀ آس پلي، انگريزن کي عريضيون لکي سنڌ ۾ رهڻ جي اجازت وٺي گوشہ نشين ٿي ويو.

سنڌ جا ٻيا مير، جيڪي اجا انگريزن وٽ نظر بند هئا، تن بہ وطن واپس ورڻ لاءِ

---

(١) ان لٽ ڦر ۾ ميان عبدالحڪيم کي ڦريو ويو، ۽ سٺ ستر ماڻهو مارجي ويا، مرحوم محمد قاسم عليہ الرحمت انهيءَ غم ۾ رحلت ڪري ويو. هيءُ واقعي ربيع الثاني ١٢٦٠هه (١٨٤٣ع) ڌاري پيش آيو.

حيلا هلايا تہ جيئن نظربنديءَ مان نڪري سرڪاري وظيفن تي پنهنجي ما ڳ پهچي وقت گذارين، پر اجا تائين تہ ڪجهہ ڏسڻ ۾ نٿو اچي. ماڻهن ۾ ڪيئي هاواٽا (افواهہ) پيا هلن تہ خبر ناهي ميرن کي اجا ڇو نظربند ڪري رکيو ويو آهي. (۱)

*

(۱) سنڌ مان ٽالپورن جي حڪومت ختم ٿيڻ کان پوءِ حاڪمن مان جيڪي وڏي اثر وارا هئا، تن کي انگريزن قيد ڪري پهريان بمبئي پوءِ ڪلڪتي ۾ نظربند ڪري رکيو، جيڪي آخر اتيئي وفات ڪري ويا. انهن مان: مير نصير خان ۱۲۶۱هہ (۱۸۴۵ع)، مير صوبدار خان ۱۲۶۲هہ (۱۸۴۶ع) ۽ مير شهداد خان ولد مير نور محمد خان ۱۲۷۴هہ(۱۸۵۱ع) ڌاري فوت ٿي ويا. ڪجهہ سالن کان پوءِ سندن لاش اتان آڻي پنهنجي وطن ۾ دفنايا ويا- مترجم.
(الوحيد سنڌ آزاد نمبر ۹۰۱، ۱۶-جون ۱۹۳۶ع جي حوالي سان)
مير رستم خان ولد مير سهراب خان ۱۸۲۰ع ۾ سنڌ جي خيرپور واري گاديءَ تي ويٺو. ۱۸۴۳ع ۾ خيرپور ڇڏي، حيدرآباد آيو، جتان انگريز کيس قيد ڪري پوني وٺي ويا، جتي سال ۱۸۴۶ع ۾ وفات ڪيائين.
جنگ نامو مياڻي، مرزا گل حسن احسن ڪربلائي، مهراڻ ۱-۲-۱۹۵۷ع.

(٩٣)

مير علي مراد خان پاران انگريز سرڪار جون خدمتون سرانجام ڏيڻ، ان جي بدلي ۾ اهوئي ڪيس حاصل ٿيڻ تہ: جنهن ظالم جي مدد ڪئي، خدا تنهن ظالم کي ان تي ئي مڙهيو:

انگريزن جڏهن خراسان/افغانستان فتح ڪرڻ لاءِ سنڌ ۾ اچي پير پاتو تہ مير علي مراد خان ساڻس پنهنجي دوستي ۽ وفاداري ثابت ڪرڻ ۾ ڪين گهٽايو. سندن لاءِ هر قسم جي رضاجوئي ۽ خيرانديشي جا جتن ڪندو رهيو. اها ڳالهہ بلوچ اميرن ۽ رئيسن کي ڪانہ ٿي وڻي، جنهن ڪري هو ان تي ناراض ٿيندا پئي رهيا. (١) ڪيترن تہ ان تي اعتراض بہ ٿي ڪيو تہ انگريزن جي دوستيءَ جا گل بيوفائي جي خزان کان خالي نہ آهن.

مير صاحب انهن کي گهڻو ئي سمجهايو تہ انگريزن سان دوستي رکڻ ڪري فتنا فساد ختم ٿي ويندا، انهيءَ ۾ ئي پنهنجي ڀلائي آهي تہ انگريزن سان رهائڻ ڪجي، جيئن ڪوبہ اندريون يا ٻاهريون وڳوڙ پيدا نہ ٿي سگهي، پر جي ڪا اهڙي ڳالهہ ٿئي بہ تہ انگريزن جي مدد سان انهيءَ کي منهن ڏئي سگهجي. پر هنن تي انهيءَ صلاح ۽ نصيحت جو ڪو خاص اثر نہ ٿيو.

آخرڪار انگريزن جي دوستي پڌري ٿي پئي ۽ ميرن کي اهي ڏکيا ڏينهن ڏسڻا پيا، جن جو ڪو تصور ئي ڪري نٿي سگهيو. هنن مان ڪي جنگ ۾ شڪست کائي پڪا تہ ڪن کي قيد ڪري سنڌ کان ٻاهر ڪنهن پرديس ۾ نظربند ڪيو ويو، جتي هو سنڌ جي وڻن ڏسڻ لاءِ سڪندا رهيا. مير علي مراد خان پنهنجي عادت کان مجبور انگريزن جي خدمت چاڪري ڪندو آيو، جيئن اهي هر حال ۾ راضي رهندا اچن. هن پڇريان اهو ڪارنامو ڪري ڏيکاريو، جو مير شير محمد خان جڏهن انگريزن سان نٿين

---

(١) مير قومي عصبيت جي ڪري بلوچن کي سنڌين کان وڌيڪ گهرندا هئا، ان لاءِ فرنگي ڪمپني جي ڊائريڪٽرن انگلنڊ ڏانهن رپورٽ موڪلي هئي تہ ٽالپور ڏاريا آهن، سندن ظلمن جي ڪري سنڌي رعايا تنگ آهي. (جنت السنڌ مولائي شيدائي، ص ٦٧١)

سر جنگ جوڙڻ لاءِ لشڪر گڏائي رهيو هو، جيتوڻيڪ ڪيس ڪاميابيءَ جي ڪا اميد نه هئي ته به سندس همت تي آفرين هجي جو وري به انگريز جهڙي جبل سان ٽڪر کائڻ جا سانباها ڪندو رهيو! پر مير علي مراد خان پنهنجي حرفت سان انگريزن جي وفاداري جو قسم کڻي وجي، مير شير محمد خان جي ڏاڏي مير احمد خان سان مليو. ان جي وسيلي جيڪي جنگي جوڌا مير شير محمد خان جا ساٿاري هئا، تن کي عهدن ۽ ملازمتن جي آسري پاڻ ڏانهن ڪري وڌائين. مير شير محمد خان جڏهن اها صورتحال ڏٺي ته پنهنجن جي سورن کان جنگ جي پچر ڇڏي فرار ٿيڻ تي مجبور ٿيو.

مير شير محمد خان کي مات ڪرڻ کان پوءِ خبر پئي ته محمد علي خان اوپر ۾ اپي(١) واري علائقي طرف شورش ڪري اٿيو آهي ۽ سنڌ ڏانهن اچڻ جي ڪوشش پيو ڪري، ته جيئن انگريزن جي خلاف نئين سر ڪو طوفان کڙو ڪيو وڃي.

مير علي مراد خان جو عام مختار شيخ علي حسن، جيڪو اپي ۾ هن جي پارن مامور هو، محمد علي خان جي مقابلي لاءِ تيار ٿيو. ٻنهي پاسن کان ڇڪري لڳي، جنهن ۾ ڪيئي ماڻهو قتل ٿي ويا. مير علي مراد خان خبر پوڻ تي پنهنجي سر اپي ڏانهن ڪاهي ويو ۽ وڃي محمد علي خان سان مقابلو ڪيائين ۽ اتان فتحمند ٿي واپس وريو. اهڙيءَ ريت مير موصوف هر هنڌ ڪامياب ٿيندو رهيو. محمد علي خان اتان فرار ٿي درياهه پار ڪري وڃي، روجهاڻ مزاري جو پاسو ورتو ۽ مير رستم خان جي پٽ مير محمد حسن خان سان مليو. اجا اها شورش ڊري ٿي ته ٻئي پاسي کان وڏيري ولي محمد خان چانڊڪا پرڳڻي جي سربراهه بلوچن جو پارهن هزارن جو لشڪر وٺي انگريزن تي ڪاهڻ جو ارادو ڪيو. اهو اڳيئي انگريزن مٿان ڏمريل هو ۽ موقعي جي ڳولا ۾ پئي رهيو. ان جو ايڏو ته ڏهڪاءُ پيل هو، جو خود انگريز به ڪانئس ڪنبيا ٿي.

مير علي مراد خان جڏهن ان جي ارادي کان واقف ٿيو ته وڃي چانڊڪا پهتو. اتي وڏيري ولي محمد خان کي سمجهائي انگريزن جي فرمانبرداري ۾ آڻڻ لاءِ ڪوشش ڪيائين، پر هو اها ڳالهه مڃڻ لاءِ تيار نه ٿيو. نيٺ ان سان جنگ ڪري ڪيس ٻڌي انگريزن وٽ آندائين. پڇاڙيءَ ۾ اهو به انگريزن جو مطيع ٿي انعام اڪرام وٺي وڃي پنهنجي گهر ويٺو.

اهڙيءَ طرح جنهن به انگريزن سان سرڪشي ٿي ڪئي، تنهن کي مير صاحب ڪن ممت ڪري يا لالچ تي انگريزن جي تابعدار ٿي بڻايو. جيڪي سندس حڪم تي نٿي هليا، تن لاءِ نادري حڪم صادر ڪري ڇڏيائين، ته انهن کي جتي به ڏسو قتل

(١) بهاولپور جي هيٺين مٿين ايراضي کي اُپو- لمو سڏيو ويندو آهي. -مترجم

ڪري ڇڏيو. انهيءَ سختيءَ کان ڪيترا سرڪش ڪَرُ نئي ڪٽي سگهيا. ليڪن ڪوهستان جي علائقن ۾ رهندڙ بيباڪ بلوچن تي مير صاحب جي ڪنهن به حڪم جو ڪو خاص اثر نه پئي ٿيو. مير علي مراد خان اها سڄي چتڪتائي پراين جي پُٺ وٺي پنهنجن مٽان شروع ڪري ڏني هئي، جو اهي (انگريز) ڪيس هر ڪنهن مهم سر ڪرڻ تي خلعتن سان نوازيندا ۽ سندس چاڪريءَ واري گادي بحال رکندا ٿي آيا.

خدا ٿلي نه ڪنهن کي اهڙو خوار خراب ڪري جو پيچ لٽڪائيندو، ڌارين جي ٽڪر تي اٺين بي مروتي ۽ بي حجابيءَ سان پنهنجن کي انهن جي ظلم ستم جي سرڪڻ ڦاهيءَ ۾ ڦاسائيندو ۽ بي درديءَ سان سندن سر ڪٽائيندو رهي!

انهيءَ بڇڙي روش ۽ رفتار اختيار ڪرڻ ۾ هن کي نقلي مذهبن جي دعويدارن، يهودين، مجوسين توڙي نصارن سان سنمک ٿيڻ لاءِ جيڪي جتن ۽ وچن ڪرڻا ٿا پون، تن تي شيطان به شرمندو ٿو رهي. اها ڀلا ڪهڙي شريف قوم، معزز قبيلي، ڪهڙي ماڳ ۽ ڪهڙن ماڻهن جي چڱَ مڙسي تي سگهي ٿي!

افسوس آهي جو،
زماني مان مهر محبت هلي وئي،
پنهنجي پرائي جي ڪنهن کي به تميز نه رهي.
دنيا مان عدل انصاف موڪلائي ويو، حاڪمن به لاهي پاهي ظلم تي
سندرو ٻڌو.

*

مير علي مراد خان مٿان، دشمن پاران قرآن تي لکيل عهدنامي جو ورق ڦاڙي غائب ڪرڻ جو الزام، انهيءَ الزام جي آڌار تي انگريزن کي بانور ڪرائڻ- شيخ علي حسن جي ظاهرظهور نمڪ حرامي، جنهن تي مير صاحب جون هميشه مهربانيون ٿينديون پئي رهيون:

هن کان اڳ بيان ٿي آيل حقيقتن موجب اها ڳالهه واضح ٿي چڪي ته خيرپور جي حڪمران مير علي مراد خان ٽالپور سنڌ هٿ ڪرڻ ۾ پيري انگريز سرڪار سان ڪيڏا قرب ۽ احسان ڪيا ۽ کين مٿانهون ڪرڻ لاءِ پنهنجن کي به پوئتي رهائي ڇڏيائين. هوڏانهن به هن جون دوستداريون ۽ وفاداريون سارينديءَ کيس هر طرح جي عنايت ۽ نوازشن سان پئي مانائتو ڪيو ويو. پنهي جو اهو اتساهه ان ڪري هڪ ٻئي سان هلندو ٿي آيو، جو هوڏانهن انگريزن لاءِ هن ڌارئي ملڪ (سنڌ) ۾ مير صاحب جهڙن چاڪرن جي ضرورت هئي ته هيڏانهن مير کي به پنهنجي ملڪ ۾ اوپرو ثابت ٿيڻ تي انگريزن جي اوٽ گهربل هئي. ائين ٻئي هڪ ٻئي کان سڌيءَ اڻ سڌيءَ طرح ڪم ڪيندا ٿي آيا.

مير علي مراد خان جي انگريزن وٽ وڏي عزت هئي. پاڻ جڏهن به وٽن ملاقات لاءِ ٿي ويو ته کيس مان ڏيڻ لاءِ توبن جي سلامي ڏني ٿي ويئي. نيپئر صاحب هن کي پنهنجي دسترخاني تي پاڻ سان گڏ وهاري ماني کارائيندو هو.

جڏهن بجار خان ڊومبڪي ۽ جکراڻي قبيلي وارن ڪوهستان ۾ انگريزن خلاف بغاوت ۽ بلوي واريون خطرناڪ حالتون پيدا ڪيون ته ان کان اڳ جو انگريز بهادر بذات خود ڪو قدم کڻي، مير علي مراد خان پنهنجو ڪاڏو پيتو حرام ڪري وڃي ڪوهستان رسيو ۽ انهن کي پنهنجي سورهيائي سان ويڙهه ۾ هارائي، گرفتار ڪري انگريزن آڏو حيدرآباد موڪلي ڏنائين. انگريزن وري ان کي مير علي مراد خان ڏانهن خيرپور اماڻي سندس عزت افزائي ڪندي کيس اهو محسوس ڪرايو ته ملڪ جا والي اڪيلا اسان کين آهيون، پر ان ۾ اوهان جو به حق آهي.

مير صاحب ڪلي خوش ٿي جکراڻين کي پنهنجي سفارش ۽ ذميواري تي انگريزن

وٺ نوڪريون وٺرائي ڏنيون، ڇو ته سنڌن جهڳڙو هو ئي ان لاءِ! تڏهن ته هڪدم هٿيار ڦٽا ڪيائون. باقي بجار خان ڊومبڪي کي مير صاحب ڪو وقت خيرپور ۾ پاڻ وٽ نظربند رکي، ٿوري عرصي گذرڻ تي کيس گذر بسر لاءِ انعام ۾ جاگيرون ڏئي خوب خوش ڪيو. جيڪو پوءِ پنهنجي موت مري ويو. سنڌس موت کان پوءِ پوين کي مير صاحب رضامنديءَ سان انگريزن کان معافي وٺرائي ڏني، جيڪي پنهنجي ٿاڪن تي وڃي ٿانيڪا ٿيا.

ان کان علاوه به مير صاحب انگريز سرڪار جون جيڪي دلئون جانئون خدمتون سرانجام ڏنيون ۽ سنڌن ٻيون ڇيئيون چاڪريون ڪيون، تن جي تفصيل لاءِ پورو ڪتاب گهرجي.

ٻيو ته چور چڪار يا لچ لونبڙ چوريون ۽ ٻيون ٻجڙايون ڪري مير علي مراد خان جي رياست ۾ حد ٽپي اچي لڪندا هئا ته انگريز انهن جا ڏنڊ ڏوهه به مير صاحب جي ماڻهن کان سنڌس اطلاع يا اجازت کان سواءِ ڀرائي وٺندا هئا يا انهن کي قيد ڪري وٺي ويندا هئا. ان جي هوندي به مير صاحب ڪڏهن منهن ۾ گهنج نه وڌو ۽ انگريزن جي رضامنديءَ جو خيال ڪندي خاموش رهندو آيو.

مير صاحب جي ملاقات لاءِ جيڪڏهن انگريزن پاران وٽس ڪو هلي ٿي آيو ته ان جي وڏي عزت سان آجيان ڪري سنڌس مهمانيون ڪرڻ ۾ اينديون هيون. انگريزن جيڪي بندوقون، تمنچا ۽ ڀلا گهوڙا مير صاحب کي تحفي ۾ ٿي ڏنا، ان کان وڌيڪ قيمتي سوکڙيون مير صاحب موٽ ۾ کين سنڌن مان مرتبي موجب ڏيندو هو. خاص ڪري جڏهن هندستان مان وائسراءِ سکر جي ڇانوڻيءَ ۾ آيو ته مير علي مراد خان سنڌس حضور ۾ ڀچي کيس لکن رپين جا زيور، هٿيار (سون ۽ جواهرات سان جڙيل) پيش ڪيا، جن کي ڏسي حاضرين جون اکيون جهانورا کائڻ ٿي لڳيون. انهن کان علاوه ولايتي عربي گهوڙا ۽ ڀلئون ڀل اٺ، جن جي قيمت به مني لک ٿائين ليکجي، مير صاحب پاران صاحب بهادر جي نذر ڪيا ويا.

مير صاحب جنهن دليريءَ ۽ دلاوريءَ سان ڪوهستان ۾ رهندڙ سرڪش بلوچن کي زير ڪيو، تنهن بابت شاعرن قصيدا لکي کيس هن ريت خراج تحسين پيش ڪئي:

"اهي ماڻهو، جيڪي ڏاڍا سرڪش ۽ خونخوار هئا،
خيبر جي يهودين وانگي انهن کي ڪنهن جو به ڊپ نه هو.
اهي چور، ڏاڙيل، ڪاٽڪو، شاهينگ ۽ ڇا ڇا نه هئا،
انهن جو ڌنڌو ئي، لٽ ڦر، قتل ۽ غارت گري هو.

انهن جي آزار کان رعيت تہ هميشه عذاب ۾ ٿي رهي،
پر خود حڪومت بہ انهن کان ڪنبندي رهندي هئي.
پر نيٺ سندن راهون رد ٿينديون ويون!
۽ فتني فساد جون پاڙون پٽجي ويون!
اهي ڪوهستاني ايڏا تہ زور ۽ خطرناڪ هئا،
جو دراني ۽ نادري دور کان ارڏايون ڪندا ٿي آيا.
انگريز سرڪار پنهنجي فوج ۽ هٿيارن جي قوت تي،
جنهن جي سربراهيءَ مير علي مراد خان ٿي ڪئي.
جڏهن وجي ڪوهستاني وحشين تي ڪاهہ ڪئي،
تہ انهن جا حوصلاتي خطا ٿيندا ويا جنگ ۾.
هي بہ گهٽو ڪجهہ هئا، پر مير علي مراد خان وڏيڪ هو،
جنهن پيلا ئي شينهن وانگي گجندي للڪارون ٿي ڪيون.
هيءُ جيڏو بهادر هو، تيڏو ئي خدا ڪيس عقلمند بڻايو هو،
ايڏو ئي هن جو مان مرتبو ۽ ملڪ ۾ دبدبو هو.
هن جي طاقت ۽ حشمت، عقل ۽ همت طفيلؔ،
ڪوهستاني سرڪشن کي آخر شڪست نصيب ٿي.
هيءُ اسلامي حڪمران، حيدري حمايت سان،
فتح مند ٿيو جيئن خيبر ۾ مسلمان فتحياب ٿيا هئا.
هن جي مردانگي، سورهيائي ۽ اورچائي تي،
انگريزن بہ دل کولي پنهنجي زبان سان داد ڏنو.

ايڏي وڏي مهم سرانجام ڏيڻ کان پوءِ انگريز هيڪاري وڌيڪ مير صاحب جي عزت ڪندا رهيا ۽ ڪيس جيءَ ۾ جايون ڏيڻ لڳا!

بيشڪ ڳالهہ بہ اهڙي هئي، جنهن جو هر حالت ۾ قدر ڪرڻ کپندو هو. ليڪن اوچتو مير صاحب جي ڪن نمڪ حرام ماڻهن جي ڪن پرڻ تي انگريز پرمتڙيا ٿي پيا ۽ مير صاحب کي پنهنجي دل تان لاهي، نظرن کان ڪيرائي ڇڏيائون- جيڪو داستان الڳ درج ڪجي ٿو.

ماڻهن کي جڏهن انهيءَ سازش جي خبر پئي تہ هر ڪو حيرت ۾ پئجي ويو ڇو تہ اها ڳالهہ ئي اهڙي اڻائي هئي ۽ ايڏانهن ڪنهن جو گمان ئي ڪونہ هو تہ ڪو ائين بہ ٿي سگهي ٿو؟!

مير صاحب جو خاص ماڻهو، شيخ علي حسن پهريان ڇا هو ۽ پوءِ ڇا ٿيو؟ اها

مير صاحب جي مهر هئي، جنهن سان هو وڃي وڏي مان مرتبي تي پهتو، ايتري قدر جو سڄي ملڪ تي جڻ سندس ئي ڌاڪ هئي، جنهن جي زور تي پنهنجي الڳ حڪومت پئي هلايائين. هن جو ايڏو ته مٿو اچي ڦريو جو پنهنجي ڳوٺ ٻيرلوءِ ۾ داخل ٿيندو هو ته سندس حڪم تي توبون ڇوڙيون وينديون هيون، جن جو آواز سکر جي ڇانوڻيءَ تائين ٻڌڻ ۾ ٿي آيو.

انهيءَ هٺ ۽ هوڙهيائي ڪان هن نمڪ حرامي جو رويو اختيار ڪيو: مير علي مراد خان، جيڪو انگريزن سان عهدنامو ڪيو هو، اهو قرآن مجيد جي پوين (اڇن) ورقن تي لکرايل هو. علي حسن ان مان هڪ پنو وچ مان ڦاڙي ان جي جاءِ تي ٻيو پنو لکي اُتي هٿي چڏيائين، جنهن ۾ ڦيرگهير ڪيل هئي.

انهيءَ خيال سان ته جيئن انگريزن کي بانور ڪرائي سگهجي ته قرآن مجيد جي ورقن تي لکيل عهدنامي سان خود مير صاحب هٿ چراند ڪئي آهي. جيڪڏهن واقعي مير صاحب اهو ڪڏو ڪم پاڻ ئي ڪيو هجي ها ته پوءِ اتان نڪتل پنو به پنهنجي هٿن سان ڦاڙي ساڙي گم شم ڪري ڇڏي ها. جيڪا عقلمندي جي تقاضا هئي ۽ مير صاحب پاڻ وڏو هوشيار، زماني شناس، داناءُ شخص هو. ان ڪان ڪيئن ٿي اهڙي خطا ٿي سگهي ٿي، جو عهدنامي وارو اصل پنو بدلائي اهو ساڳيو پنو ڪنهن ٻئي جي هٿ ۾ ڏي ها- ائين ته ممڪن ئي نه هو.

ٻئي طرف مير صاحب جهڙي بلند ناموس ۽ شان شوڪت واري حڪمران کي اهڙي خسيس ڪم ڪرڻ جي ڪهڙي ضرورت هئي، اها ڳالهه ڪو به سياڻو سيبتو قبول نٿو ڪري سگهي. اهو سڄو ڪڌائپ پريو ڪارنامو شيخ علي حسن جو ئي هو، جنهن نمڪ حرامي ڪان پنهنجو ائين ڪارو منهن ڪيو.

جيڪڏهن اها حقيقت ائين نه هجي ها ته اڳتي هلي، جڏهن انهيءَ سازش جي الزام ۾ مير صاحب تي مصيبت نازل ٿي ته ان وقت اهي نمڪ حلال ڪيڏانهن غائب ٿي ويا، جن تي هن جا ايڏا احسان هئا!

انگريزن مير صاحب جي بدخواهن پاران ڪيل سازش تي ڏمرجي مير علي مراد خان کي رياست جي عهدي تان برطرف ڪري ڇڏيو- ڇا ڪيڏي نه عبرت ۽ افسوس جي ڳالهه آهي!! مير صاحب جيتوڻيڪ اڪيلو رياست مان نه پئي ڪاڏو، پر ان مان انگريزن جو پيٽ به پريندو ٿي آيو- تڏهن به انهن ائين ڪيو! جيڪو سندن شان وٽان نه هو.

آخر اهو ڪهڙي انصاف، مذهب ۽ ملت جو دستور ليکجي!

(٩٥)

شيخ علي حسن جي نمڪ حرامي ۽ مير علي مراد خان جون مٿس مهربانيون:

شيخ علي حسن (نياڳو ۽ چنڊو) اصل هندستان جو رهاڪو هو، جتان اسڪندر خان خاگواني سان گڏ آيو، ۽ مير علي مراد خان وٽ ملازم ٿيو. سندس ڪم بارگيري (گهوڙن جي چيٽ ڪرڻ) هو. ڪيس ڇهه ست رپيا پگهار ملندي هئي. هيءُ اهڙو شيطان ماڻهو هو جو ابليس کي به دنگ ڪري ٿي ڇڏيائين.

مير علي مراد خان هن جو مان مرتبو وڌائيندو ويو ۽ ڪيس مٿاهين درجي تي رسايائين، تان جو وڃي مير صاحب جي سرڪار جو مدارالمهام ٿيو. هن کي پگهار کان سواءِ وقت به وقت انعام اڪرام ملندا رهيا ٿي. انهن عنايتن ۽ نوازشن جي باوجود مير صاحب اجا وڌيڪ سندس عزت ڪندو ٿي رهيو. جيئن چوندا آهن ته: جيڪو جهڙو هوندو، آخر تهڙو ئي ثابت ٿيندو، بڇڙو انت بڇڙو ٿيندو، ۽ چڱو نيٺ چڱو ٿيندو. جيڪو به شانائتو ماڻهو، ڪنهن ڪميني ماڻهوءَ کي اڪيون پوئي مان ڏيندو ۽ مٿس اعتبار ڪندو رهندو ته اهو پڇاڙيءَ ڪيس نقصان ضرور رسائيندو ۽ ان مان ڪا به چڱائي حاصل نه ٿيندي. زماني جي دانائن انهيءَ قسم جا رايا ڪيترن تجربن ۽ مشاهدن کان پوءِ ٻين جي سبق سکڻ لاءِ اهي عام اڳيان آندا آهن.

شيخ علي حسن، جنهن جي بنياد ۾ ئي ڪا چڱائي ڪانه هئي، ايڏي مان مرتبي هوندي، جيڪو مير صاحب طرفان ڪيس عطا ٿيل هو، انهن سڀني نيڪين ۽ نعمتن توڙي نوازشن کي فراموش ڪري سنئون سڌو نمڪ حرام ٿي، مير صاحب جهڙي ولي نعمت سان اندروني نموني دشمني رکڻ لڳو: "لئيم ماڻهن مان مروت جي اميد رکڻ ائين آهي، جيئن رات جي پيٽ ۾ سج جي ڳولا ڪئي وڃي."

ان لاءِ هن باب ۾ بهرام گور جو قصو بيان ڪجي ٿو.

بهرام گور، عجم جي بادشاهن مان هڪ بادشاهه هو. هيءُ جوانيءَ جي مستيءَ ۾ عيش عشرت ڪندو ٿي رهيو ۽ شڪار جو ڏاڍو شوقين هو، ان ڪري گهڻو وقت ان ۾ گذرندو هئس. انهيءَ مصروفيت جي ڪري حڪومت جو ڪاروبار پنهنجي وزيرُ جي

حوالي ڪري ڇڏيو هئائين.

اهو وزير ڏاڍو نالائق ۽ نادان هو، ان ڪري بهرام گور جي حڪومت ڏينهون ڏينهن زوال پذير ٿيڻ لڳي. وزير جي انهيءَ نالائقي ۽ ناداني کي ڏسندي بهرام گور جي هڪ مخالف ساٿس جنگ جو فيصلو ڪيو.

اها خبر جڏهن بهرام گور کي پئي ته غفلت مان سجاڳ ٿي، وزير کي گهرائي کانئس پڇا ڪيائين ته هي ڇا ماجرا آهي؟ هاٿي بنا ڪنهن دير جي دشمن سان مقابلي جي تياري ڪرڻ کپي. وزير جواب ۾ عرض ڪيو: خزاني جون سموريون پيٽيون خالي ٿي چڪيون آهن، دشمن سان مقابلي لاءِ ناڻي جي گهرج پوي ٿي، خالي هٿين ته مقابلو ڪرڻ بلڪل محال آهي.

بهرام گور، وزير جو اهو جواب ٻڌي، ڪو وقت ٽيهيءَ ۾ پنجي ويو. پوءِ ڪنڌ مٿي ڪٽي چيائين: اها سڄي خطا منهنجي آهي، جو تو جهڙي نالائق ماڻهوءَ کي پنهنجو وزير ڪري رکيم، ۽ حڪومت جي واڳ تنهنجي هٿ ۾ ڏئي ڇڏيم. پنهنجي ڪئي جو ڪوبه علاج نه آهي- ائين چئي گهوڙي تي چڙهي شڪار تي هليو ويو. جڏهن شڪار ڪري موٽيو ته واٽ تي هڪ ڌنار کي ڏٺائين، جيڪو ڪتي کي وڻ ۾ ٽنگي ماري رهيو هو.

بهرام گور اهو لقاءُ ڏسي گهوڙي جي واڳ ورائي ڌنار وٽ آيو، ۽ هن کان پڇيائين ته: ڪتي ڪهڙو ڏوهه ڪيو آهي، جو تون ان کي مارين پيو؟ ڌنار ادب سان ورائيو ته عالم پناهه!

"ڪميني کي اختيار حوالي ڪرڻ ائين ئي آهي. جيئن نانگ پنهنجي جهوليءَ ۾ نپايو وڃي."

بزرگن جو چوڻ آهي ته ڪميني تي اعتبار نه ڪيو وڃي. مون هن ڪتي تي ڀانور ڪيو ۽ پنهنجي رڍن جو ڌڻ هن جي حوالي ڪري ڪم سان نڪري ٿي ويس. مون کي پڪ هئي ته هيءَ نمڪ حلال ٿي رهندو، ۽ ڌڻ جي چڱيءَ طرح حفاظت پيو ڪندو، پر ڏٺم ته منهنجو ڌڻ روز بروز گهٽبو ٿي ويو. مون سوچ ڪئي، پر ڪجهه سمجهي نه سگهيس، ته آخر ڪهڙي مصيبت جي ڪري ائين ٿي رهيو آهي- اينتري ۾ خبر تڏهن پيم، جڏهن سڄو ڌڻ ئي تلف ٿي ويو. اڄ ڇا ڪيم جو ڌڻ مان باقي بچيل رڍن کي هن ڪتي جي حوالي ڪري پاڻ پاسو وٺي لڪي ويهي رهيس.

ٿوريءَ دير کان پوءِ ڇا ڏسان ته بگهڙ جي مادي ٻريان ڦرندي ويجهو آئي ۽ ڪتي سان گانڍرجي پئي. ڪم لهڻ کان پوءِ هن پنهنجي مرضيءَ تي هڪ رڍ کي ورتو ۽ ڪيس

گهلندي جهنگ ۾ غائب ٿي ويئي. هاٿي آءُ انهيءَ ڏوهه ۾ ڪٽي ڪي ماري رهيو آهيان.

بهرام گور جڏهن ڏنار جو قصو ٻڌو تہ دل ۾ چوڻ لڳو: هيءُ ڏنار ۽ ڪتي وارو قصو، هوبهو منهنجي ۽ وزير جي قصي سان ملي ٿو! اهو سوچي جيئن جاءِ تي پهتو تہ وزير کي گرفتار ڪرڻ جو حڪم ڏنائين. هو گرفتار ٿي آيو تہ کيس قيد ۾ وڌائين ۽ سندس سموري ملڪيت سپاهه ۾ ورهائي ڇڏيائين، تنهن کان پوءِ جاچ ڪرايائين تہ وزير جا ڪي خط هٿ آيس، جيڪي هن دشمن کي لکيا هئا، اهو ساڳيو ئي شخص هو، جنهن بهرام گور سان جنگ ڪرڻ ٿي چاهي.

رياست ۽ حڪومت جي والين ۽ سربراهن تي واجب آهي تہ ڪنهن بہ نالائق ۽ نادان ماڻهوءَ تي ڪو اعتبار نہ ڪن ۽ انهن کي پنهنجي اختيار ۽ اقتدار جي واڳ نہ سونپين، ڇو تہ ان مان ڪا چڱائي ٿيڻي ناهي، ۽ اتان ئي فتنا فساد پيدا ٿين ٿا. شيخ علي حسن پنهنجي نيت بد رکڻ ۽ نمڪ حرامي ڪرڻ سبب مير علي مراد خان جي نظرن ۾ ڪري پيو ۽ کيس اتان نيڪالي ملي ويئي. پوءِ در در رلندو، ڌڪا ڌوما کائيندو، اچي سکر نڪتو، جتي بہ قرار نہ آيس. اتان وري ملتان ۽ لاهور ويو، پر ڪٿي بہ ڪو چارُو نہ ڏنائين.

*

(٩٦)

انگريزن طرفان ڪلام مجيد جي ورق بدلائڻ تي مير علي مراد خان خلاف جاچ:

مير علي مراد خان خلاف جيڪي خفيہ سازشون ٿينديون هيون، تن جو نتيجو آخر اهو نڪتو، جو مير علي مراد خان خلاف انگريزن سکر ۾ هڪ ڪميشن ويهاري، جنهن ۾ باقاعدي مقدمو داخل ڪيو ويو. انهيءَ مقدمي ۾ مير صاحب پاڻ حاضر ٿي عدالتي سوالن جوابن جو نظارو ڪيو. مير موصوف ڪڏهن اهڙو واقعو نہ ڏٺو هو، پر سرڪار آڏو لاچار ٿي پيو، انهيءَ خوف کان تہ متان ڪٿي ڪا مصيبت نازل نہ ٿئي!

مير صاحب جي مهر، جيڪا عهدنامي لاءِ ڪم آندي ٿي ويئي، ريزيڊنٽ صاحب جي دور ۾ گم ٿي چڪي هئي، جنهن لاءِ مير صاحب پاران سرڪار کي اطلاع بہ ڏنل هو. اها مهر شيخ علي حسن هٿ ڪري لڪائي رکي هئي، ۽ جيڪي بہ جعلي ڪاغذ مقدمي جي ثبوت ۾ تيار پئي ڪيا ويا، تن تي اها مهر ڪتب آندي ٿي ويئي. اها ڳالهہ انگريزن کي بہ هئي، پر ان تي ڌيان نٿي ڏنائون، ڇو تہ هنن کي هر حال ۾ ڪوڙي ڪارروائي ڪرڻي هئي.

مير صاحب مقدمي جي جوابدهي لاءِ عدالت ۾ آيو، تہ ڪانئس ارڙهن هزار رپين جي گهر ڪئي ويئي، پر پاڻ انڪار ڪيائين. ڪو وقت اهو رڳڙو هلندو رهيو. مير صاحب جي حريفن نيٺ اهي پئسا ادا ڪري ڇڏيا، جيئن مير صاحب چڱيءَ طرح اڙجي وڃي.

ڪميشن جي بيٺڪ پوري ٿي. مير صاحب ڪيترو وقت پنهنجي موروثي ملڪيتن تي قابض رهيو. ان دوران ليوڪس صاحب سکر کان هندستان هليو ويو. اهو مقدمو گهڻو وقت التوا ۾ رهيو، ان جي لاءِ هندستان مان بہ ڪا باز پرس نہ ٿي.

نيٺ جيڪو فيصلو ٿيڻو هو، سو ٿي ٿيو. انگريزن، مير صاحب جون اهي ملڪيتون پنهنجي قبضي ڪيون، جيڪي ان جون پنهنجون هيون ۽ مرحوم مير سهراب خان (مير علي مراد خان جي والد) پنهنجي وصيت نامي ۾ بہ لکيون هيون، انهن جا نقل بہ عدالت ۾ پيش ڪيا ويا. انگريزن چيو جو انهن مان جيڪي گهٽ پيدائش

واريون زمينون هيون، اهي مير صاحب جي حوالي ڪري باقي پاڻ ڦٻائي ڇڏيائون. مير صاحب ويچارو مجبوريءَ ڪان ڪجهي نہ سگهيو، ۽ چپ چُپ ڇٽينندو رهيو. مير سهراب خان جي وصيت هن ريت هئي:

"رياست جي پڳداريءَ لاءِ پهريون حق مير رستم خان جو هوندو، ان کان پوءِ مير مبارڪ خان ان جو حقدار ليکجڻ ۾ ايندو، تنهن کان پوءِ مير علي مراد خان جي حق جو وارو ايندو."

انهيءَ وصيت مطابق جڏهن مير رستم خان وغيره ڪونہ رهيا تہ رياست ۽ ملڪ جي پڳداري جو حقدار سنئون سڌو مير علي مراد خان هو، پر انگريزن ان جي ابتڙ عدل انصاف ڪيو.

انهيءَ عدل تي ڇو نہ رونجي، ۽ دنيا جي روش تي ڇو نہ کلجي(١).

*

(١) خيرپور جو حڪمران مير سهراب خان ٽالپور ٢٧-صفر ١٢٤٦هہ مطابق ١٨٣٠ع ٩٠ سالن جي ڄمار ۾ لاڏاڻو ڪيو. سندس جاءِ تي مير رستم خان حڪومت ۽ رياست جي واڳ ورتي، پر ٿوري عرصي ڪان پوءِ مير علي مراد خان انگريزن سان ملي، مير رستم خان کي هٽائي پاڻ رياست جو والي ٿي ويٺو، جيئن بيان ٿي چڪو آهي. -مترجم

انگريزن طرفان مير علي مراد خان تي چڙهائي - ڪانئس اهي ملڪيتون ڪسڻ، جن جو پڳ سان تعلق هو ۽ پڇاڙيءَ ۾ ڪيس رياست جي عهدي تان ئي معزول ڪري ڇڏڻ:

سکر ۾ قائم ڪيل ڪميشن جي بينڪ ختم ٿيڻ کان پوءِ ١٨٥٨ع مطابق ١٢٦٨هه (١٨٥١ع) ربيع الاول جي مهيني ۾ سنڌ جي ڪمشنر فريئر صاحب جو حڪم صادر ٿيو ته هندستان جي گورنر جنرل جي فرمان موجب اهي ملڪيتون، جيڪي مرحوم سهراب خان جي وصيت سان تعلق رکن ٿيون، مير علي مراد خان جي حوالي ڪيون وڃن. باقي ٻيون ملڪيتون انگريز بهادر جي تحويل ۾ رکجن. ان سان گڏ مير علي مراد خان کي رياست جي عهدي تان معزول ڪيو وڃي ٿو، جو هن رياست ۾ وڏيون خطا ڪاريون ڪيون آهن. اهو حڪم ملندي جناب اسٽورٽ صاحب(١) شڪارپور جو ڪليڪٽر ۽ ٻيا عملدار پلٽڻ سميت مقابلي لاءِ تيار ٿي ويا.

خانڳڙهه (جيڪب آباد) مان جيڪب صاحب سوارن ۽ توبن سميت اچي شڪارپور رسيو. هڪ رات اتي رهي ٻئي ڏينهن سکر روانو ٿيو. شڪارپور ۾ هوءِ هواءِ ٿي ويئي ته وري لشڪر چرپر ۾ اچي ويو آهي. هاڻ يا ته اهو بهاولپور تي وڃي چڙهندو يا وري خيرپور وڃي مير علي مراد خان تي ڪڙڪندو. پر اصل ڳالهه جي ڪنهن کي جاڻ نه هئي.

انهيءَ عرصي ۾ مير علي مراد خان سرديءَ جي موسم گذارڻ لاءِ شڪار سانگي خيرپور کان ٻاهر هو. ڪيس پوين جي ڪا خبر نه هئي. هن جي ماڻهن، جيڪي تعداد کان ٻاهر هئا پر سندن عقل پورو سارو هو، ماڻهن جي افواهه ٻڌي پنهنجي منهن سوچيندا ٿي رهيا. ڪڏهن ٿي چيائون ته لشڪر جو رخ بهاولپور ڏانهن آهي، ڪڏهن ٻئي داڦيائون ته ڪنهن ٻئي پاسي آهي. جڏهن خيرپور جو خيال ٿي آين ته سندن دماغ ڪم نٿي ڪيو. پڇاڙيءَ ۾ ڪڪ ٿي بڪواس پئي ڪيائون: اسان کي ڪهڙي خبر ته اهو لشڪر وڃي ڪنهن تي چڙهائي ڪندو. مير صاحب کي به جيڪي خبرون چارون ٿي موڪليائون، اهي سندن هٿ جون گهڙيل هيون، انهن ۾ ڪا حقيقت ڪانه هئي.

---

(١) جنهن جي نالي شڪارپور ۾ اسٽورٽ (اسٽور) گنج آهي.

جيڪب صاحب درياهه تپي روهڙي ۾ آيو ته ان وقت مير صاحب کي انگريزن جي لشڪر جي اچڻ جي خبر پئي. مير صاحب اها صورتحال ڏسي چوڻ لڳو: مون انگريزن جو ڪهڙو گناهه ڪيو هو جو بنا ڪنهن سبب ۽ قصور جي مون تي لشڪر چاڙهي آيا آهن؟ ائين ڪندي لشڪر اچي سندس سر تي چڙهيو ۽ متيون منجهي ويس، پوءِ ته سنڌ جي ڪمشنر کان وٺي شڪارپور جي ڪليڪٽر تائين لکپڙهه ڪندو رهيو ته آءٌ اجا سوڌو سرڪار جو خيرخواهه ۽ فرمانبردار آهيان، مون پنهنجي پاران سرڪار نامدار جي خدمت ۽ خلوص ۾ ڪا به ڪوتاهي نه ڪئي آهي، ان حالت ۾ هيءُ لشڪر ڪشي ڇو روا رکي ويئي آهي؟

هاڻ به آءٌ حڪم موجب جتي ڪٿي حاضري ڀرڻ لاءِ تيار آهيان، رڳو اشاري جي دير هئي. باقي هيڏي ساري لشڪر آڻڻ جو ڪهڙو جواز ٿي سگهيو ٿي. ائين منهنجي مٿان منهنجا دشمن ڪلاڻ اوهان جي منهن وٽان نه هو.

انهن چنين چپاٽين جو وقت گذري چڪو هو، ان ڪري انگريزن تي ڪو اثر نه پيو، سو جواب ڏيڻ کان لنوائيندا رهيا. پر جي ڪو اڙيو ٽڙيو جواب به ڏنائون پئي ته ان ۾ به اجايون سجايون ڳالهيون هيون، پيو مڙئي خير.

مير صاحب نيٺ پورٽيءَ مان شڪار تان آهو ڪٽي، پاڻ شڪار ٿيڻ لاءِ اچي انگريزن جي دام اندر پيو! ڪين گهٽيئي گهگهراٽيون ڪيائين ته مان اچ به اوهان جو غلام ۽ تابعدار (١) آهيان. پر انگريزن مٿس ڪو رحم نه ڪيو. چوندا ناهن ته ميوي پچڻ کان پوءِ باغبان جا ڪن ٻوڙا ٿي پوندا آهن. انگريز به پنهنجي مطلب پويان هئا، ان ڪري مير صاحب جون ٻوليون نه ٻڌائون.

اينتري ۾ سنڌ جو ڪمشنر ٻين عملدارن سان ڪراچيءَ مان جهاز ۾ سوار ٿي اچي روهڙي ۾ لٿو ۽ سڌو روهڙيءَ لڳ پٽنيءَ پهچي، جيڪب صاحب وٽ آيو، جيڪو اڳ ۾ ئي اتي پڙاءُ ڪري وينو هو.

ٻئي ڏينهن ڪليڪٽر وجي مير علي مراد خان سان نائچ واري هنڌ ملاقات ڪئي. ٿوري دير سانس ڳالهيون ٻولهيون ڪري وري واپس پٽنيءَ ۾ آيو، ان جي پٺيان مير صاحب به ڪمشنر صاحب سان ملڻ لاءِ پٽنيءَ ويو. مير صاحب کي وڏي عزت سان آٿي سانس ڳالهيون ڪيون ويون. ٿوري دير گذرڻ تي ڪيس رخصت ڏني وئي. انهيءَ مختصر ملاقات کان پوءِ ماٺهن ۾ اچي اهو چوٻول شروع ٿيو جو بيان کان ٻاهر هو. جيترا وات اوترئون ڳالهيون، جنهن کي جيئن ٿي آيو، تيئن ٿي زبان هلايائين. انهيءَ هل هلاٽي کان پوءِ انگريزن نيٺ هڪ اشتهار نامو جاري ڪيو.

---

(١) مير صاحب پورٽي کان نائچ ۾ آيو، جتان لکپڙهه شروع ڪيائين. اهو هنڌ پني عاقل لڳ ميرپور ماٿيلي جي پرسان موجود آهي، جتي آڳاٽي زماني کان نائچ "بند" پاٿيءَ لاءِ ٻڌل آهي. (تاريخ سنڌ ج١- ص ٢٨٠).

(٩٨)

انگريزن طرفان جاري ڪيل اشتهار نامو - مير علي مراد خان جي معزولي ۽ ملڪيتن جي ضبطيءَ بابت:

عام خاص ماڻهن جي ڄاڻ لاءِ سرڪار پاران پڌرو ٿو ڪجي ته: مير علي مراد خان ولد مرحوم مير سهراب خان ٽالپور خيرپور جو مير!

سنڌ جون ڪيتريون ملڪيتون، جيڪي اصل ۾ انگريز سرڪار جون هيون، تن تي دغابازي ۽ جعلسازيءَ ذريعي قبضو ڪري چڪو آهي. اهو مسئلو جيئن ته گواهي کان سواءِ حل ٿيڻو نه هو، ان ڪري مير صاحب خلاف سرڪار بهادر کي جيڪي شڪايتون مليون، تن جي ڇنڊڇاڻ لاءِ هڪ ڪميشن ويهاري ويئي، جتي مير صاحب کي به حاضر ٿي پنهنجي صفائي پيش ڪرڻ جو موقعو ڏنو ويو، پر مير صاحب پنهنجي مٿان مڙهيل الزامن بابت ڪا به صفائي پيش ڪري نه سگهيو، ٻئي طرف گواهن جي زباني اهو ثابت ٿي ويو ته قرآن مجيد جو اهو ورق، جنهن تي عهدنامو لکيل هو، ان کي اتان ڪڍي انهيءَ جي جاءِ تي ٻيو پنو چنبڙايو ويو- جنهن ڪري عهدنامي ۾ ڦير گهير ٿي ويئي.

مير صاحب اها دغابازي ۽ جعلسازي ان ڪري ڪئي ته جيئن کي وڏا پرڳڻا سندس قبضي ۾ اچي وڃن. ائين ڪرڻ سان هڪ ته سرڪار بهادر جو نقصان ڪيائين ٻيو وري پنهنجي عزت ۽ پنهنجو ايمان، ٻئي برباد ڪري چڪو آهي.

سرڪار نامدار کي مير علي مراد خان جي ملڪيت ۾ ڪنهن به قسم جي دست اندازي (هٿ چراند) جو ڪو ارادو ڪونه هو، نه وري ان لاءِ ڪو بهانو ڳوليو ٿي ويو. بلڪ سرڪار جي هميشه کان اها خواهش هئي ته مير صاحب پنهنجون ملڪيتون سٺيالي امن امان سان خوش وقت گذاريندو رهي.

ليڪن جيئن ته مير صاحب جو سچو ڏوهه ثابت ٿي چڪو آهي، انهيءَ حالت ۾ گورنر جنرل صاحب بهادر کي اهو منظور ناهي ته مير صاحب جو ايڏو وڏو قصور معاف ڪرڻ ۾ اچي (جيڪو هو رياست ۾ ڪري چڪو آهي) ۽ ڪيس بغير ڪنهن سزا جي ڇڏيو وڃي.

ان بابت سرڪار پاران هن اشتهار نامي وسيلي پڌرو ڪجي ٿو تہ مير علي مراد خان کي رياست جي عهدي تان معزول ڪيو وڃي ٿو. هن کي پنهنجي موروثي ملڪيت کان سواءِ جيڪا سندس والد مرحوم مير سهراب خان وصيت موجب ڏني ويو آهي، باقي سڄي ملڪيت، جنهن تي هن جو قبضو آهي، سرڪار نامدار جي حوالي ڪرڻي آهي. هن کان پوءِ رعايا کي بہ آگاهہ ٿو ڪجي تہ پاڻ کي انگريز جي حڪم جو تابعدار سمجهي، ان موجب هلندي رهي. هن کي ڪنهن بہ قسم جي تڪليف نہ ڏني ويندي. هر ڪنهن کي سرڪار پاران امن امان، حفاظت ۽ عدل انصاف جو يقين ڏيارجي ٿو. فقط

تاريخ ١٨-جنوري ١٨٥٢ع مطابق ١٩-ربيع الاول سن ١٢٦٨هہ. (١)

گورنر جنرل هندستان جي حڪم موجب سنڌ جي ڪمشنر وٽان پڌرو ڪيل.

*

(١) سيني نسخن ۾ ١٨٥٨ع ۾ لکيل آهي، جو درست ناهي. صحيح ١٨٥٢ع آهي. ١-محرم ١٢٦٨هہ مطابق ٢٧ آڪٽوبر سال ١٨٥١ع تو ٿئي ۽ ربيع الاول جي پڇاڙيءَ موجب ١٩-جنوري ١٨٥٢ع جو حساب ٿو بيهي. -حبيبي

مير علي مراد خان جو پنهنجي موروثي ملڪيت ڪان مايوس ٿيڻ، جيڪا سنڌس پڳداري سان لاڳاپيل هئي ۽ مير صاحب جي پڳهاردار سپاهين جو مسئلو:

انهيءَ اشتهار جي پڌرائي کان پوءِ مير علي مراد خان پنهنجي پڳداريءَ سان لاڳاپيل ملڪيتن ۽ سرداريءَ کان مايوس ٿي ويو. هن وٽ فقط اهي جاگيرن جا ٽڪرا وڃي رهيا، جيڪي مرحوم مير سهراب خان سنڌس لاءِ مقرر ڪري ويو هو.

بيون ملڪيتون، جيڪي اوپر ۾ ايپي ۽ بلدڪ(١) ۾ ۽ اولهه ۾ نوشهري پاسي هيون، سڀ انگريزن جي تحويل ۾ اچي ويون، جن تي انگريزن جا ڪارندا مقرر ٿي ويا. مير صاحب جي ملازمن کي اتان نيڪالي ڏني ويئي.

انگريزي عملدارن ڪجهه وقت پنٽيءَ ۾ رهي، نئين هٿ آيل ملڪيتن تي قبضو ڄمايو ۽ بيو بندوبست ڪيائون. مير صاحب وٽ جيڪي ڪاغذ هئا، اهي ڪانئس وٺي انگريزن جي دفتر ۾ داخل ڪيا ويا. مير علي مراد خان ڪنهن به قسم جي وڳوڙ کان پاسو ڪندو رهيو. انهيءَ ڪم کان واندو ٿي هر ڪو پنهنجي منزل ڏانهن روانو ٿي ويو. ڪي انگريز پاڻيءَ واري جهاز ۾ ڪراچي هليا ويا ته ڪمشنر صاحب ايپي واري سبزل ڪوٽ ڏانهن ويو. شڪارپور جو ڪليڪٽر اسٽورٽ صاحب ريگستان ۽ ناري جي علائقي ڏانهن ته جيڪب صاحب وري پنهنجي فوج سميت پنٽيءَ ۾ رهي پيو. مير صاحب وٽان سمورو سامان توبخاني سميت وٺي انگريزن پاڻ وٽ هٿيڪو ڪيو.

مير علي مراد خان پنهنجي ڳاراٽي ۽ ريسوري ۾ ڪو وقت نائچ واري هنڌ درياهه جي ڪناري ترسي، پنهنجي قسمت تي ڳوڙها ڳاڙيندو رهيو. سنڌس لشڪر جا سپاهي جن کي ڪيتري وقت کان پڳهارون ڪونه مليون هيون، پنهنجي ليکي پريشان هئا. انهن جي خرچ پکي جو مدار به مير صاحب جي انهن ملڪيتن جي پيداوار تي هو، جيڪي انگريز ڪانئس کسي پنهنجي کاتي ۾ داخل ڪري چڪا هئا.

انهيءَ اڻ تڻ کان مير صاحب الڳ حيران پريشان هو ته سنڌس ڪارندا جدا ڳڻتين

---

(١) بلدڪ بڙدن جو علائقو (بڙدڪو).

۾ هئا ته آخرڪار هيءَ روزگار ۽ ڪاروبار ائين ڪيستائين هلي سگهندو. آخرڪار انگريزن سان وري لکپڙهه هلائي ويئي ته هيءَ ڪهڙو قانون ۽ انصاف آهي جو سپاهين جون پگهارون روڪيل آهن، جيڪي انگريزن وٽان ئي مير صاحب وٽ اچي ملازم ٿيا هئا. انهن کي مير صاحب جي ڪسيل ملڪيتن ۽ محصولن مان پگهارون ملنديون هيون، هاڻي جڏهن ساڳيون ملڪيتون انگريزن جي قبضي ۾ اچي چڪيون آهن ته سپاهين جو حساب به انهن کي ڏيڻ کپي. بهتر آهي ته پگهارن جو بندوبست انگريز سرڪار پاڻ ڪري ٻي حالت ۾ سپاهي فساد ڪڙو ڪندا.

اهي حال ڏسي ڪن سپاهين مير صاحب جي ڪارندن کي اچي ڳچيءَ کان ورتو ته اسان کي پگهارون پري ڏيو، ان تان فساد شروع ٿيڻ وارو هو ته انگريزن پنهنجا سوار موڪلي ڏنا ته وڃي انهن سپاهين جو دماغ درست ڪن. هنن مير صاحب جي سپاهه کي گهڻو ئي سمجهايو، پر هو ڪونه مڙيا. نيٺ ٻنهي ۾ ويڙهه اچي لڳي، مير صاحب جي سپاهين مان ڪيترا مارجي ويا ته ڪي گرفتار ٿيا. ان کان پوءِ مير صاحب جي سپاهين جا ڊير ڊرا ٽي ويا. پڇاڙيءَ انگريزن انهن سپاهين جي پگهارن ڏيڻ جو فيصلو ڪيو ۽ پنهنجي خزاني مان ڪين پگهارون ادا ڪيائون.

سپاهين کي مير علي مراد خان جي مهر لڳل چٺيءَ تي پگهارون مليون، جيڪي راهداريون وٺي پنهنجي پنهنجي ڳوٺن ماڳن ڏانهن هليا ويا. پگهارن جي انهي رڳڙي ۾ مير صاحب جي ڪيترن خاص ماڻهن کي وارو ملي ويو جن هٽڙيون هٽي پنهنجا گهر پريا، خاص ڪري ديوان امل راءِ جيڪو ڪليڪٽر جي دفتر ۾ نشاندهي لاءِ مقرر ٿيل هو، تنهن گهڻن سپاهين جا مٿا ڪوڙي ڇڏيا.

سپاهين جي برطرفي کان پوءِ مير صاحب وٽ وڃي صرف ٻه ماڻهو: هر هڪ حافظ حڪمت خان ۽ در محمد خان ملازمت ۾ رهيا، جن لاءِ به انگريز ڏمريل هئا ۽ مير صاحب تي زور بار رکيائون ته انهن کي چلتو ڪري، پر مير صاحب لکپڙهه ڪري انهن جون ملازمتون بحال رکايون.

مير علي مراد خان پنهنجي جوانمرديءَ، سخاوت ۽ عقل ۾ پنهنجو نظير پاڻ هو. سنڌ جي اڳين ميرن ۾ به هن جو ثاني ڪونه هو. چوندا آهن ته جيڪڏهن سياڻو پکي ڪوڙڪيءَ ۾ ڦاسي ته ان کي صبر کان ڪم وٺڻ گهرجي، سو مير صاحب به اهڙيءَ طرح صبر شڪر ۾ رهيو. ماڻهن کي گمان هو ته مير صاحب پنهنجي همت ۽ جوانمرديءَ جي ڪري ڪجهه نه ڪجهه ڪري ڏيکاريندو ڇو ته:

رند ڪڏهن مصلحت جا محتاج نه رهندا آهن، مير صاحب به انگريزن جي حڪم

ڪان منهن ڪونہ موڙيو، هنن جيئن ٿي چيو ۽ جيئن پئي چاهيو، مير صاحب تيئن ئي پئي ڪيو. پڇاڙيءَ جڏهن ڏٺائين تہ هتان جا انگريز حاڪم توڙي عملدار ڪيس ڪنهن خيال ۾ نٿا آڻين تہ مجبور ٿي پنهنجي وڪيلن جي معرفت لنڊن جي عدالت ۾ پنهنجو مقدمو داخل ڪيائين، ڏسجي ٿو تہ ٿئي! هر ڳالهہ انسان جي قسمت جي وس آهي.

رب ڪي جيئن وٽندو، تيئن ڪندو.

مير صاحب انهيءَ تنگيءَ جي ڪري، جا ڪيس گهٽ آمدنيءَ جي ڪري درپيش هئي، ڪڏهن بہ حوصلو ڪونہ هاريو ۽ ان حال ۾ بہ سخاوت ڪان هٿ نہ روڪيائين. اهڙن ڪريم طبع انسانن جي اڳيان روءِ زمين جا خزانا ڪا حيثيت نٿا رکن.

*

(١٠٠)

شيخ علي حسن بابت جيڪو وڏي حسرت سان دنيا مان ويندو رهيو!

پير علي گوهر راشديءَ جي وفات کان پوءِ شيخ علي حسن بلڪل بي يارو مددگار ۽ نڌڻڪو ٿي، پير صاحب واري چوٿئين حصي حاصل ڪرڻ لاءِ جتن ڪرڻ لڳو، پر وريس ڪاريءَ واري ڪک! ليڪن انگريزن ايترو ڪيو، جو سندس نمڪ حلاليءَ عيوض کيس مرڻ تائين ٻه سؤ روپيا مهينو وظيفي طور مقرر ڪري ڏنائون، پر هن اهو حقير وظيفو وٺڻ کان انڪار ڪيو ۽ ڏاڍا افسوس ارمان ڪندو رهيو. انت هانوَ سڙندي کان بمبئي روانو ٿيو، جتي پنهنجو مقدمو داخل ڪيائين، انهيءَ اميد تي ته ضرور ڪجهه نه ڪجهه ملي پوندو. هي بمبئيءَ ۾ ته داخل ٿيو، پر پنهنجي مقصد تائين ڪونه پهچي سگهيو، کيس ملڪ الموت اڳو پوءِ ٻئي جهان ڏانهن رسائي ڇڏيو. هي پنهنجي اختراءَ (بُهتان بازي) وارو دفتر پنهنجي اعمال نامي سان گڏ کڻي وڃي قبر ۾ قراري ٿيو. (١).

"جيڪو به دنيا جي لالچ ۾ اچي ٻئي ڪنهن کي نقصان رسائڻ جي ڪوشش ڪري ٿو. جنهن کي دوستيءَ جي حق ۽ نمڪ خوريءَ جو ڪو به خيال ۽ لحاظ ڪونه ٿو رهي، جيڪو ڪنهن به مسلمان کي ڏسي وائسي ڏک ڏيڻ ۾ ڪا به رعايت روا نه ٿو رکي ۽ هر طرح ان جي آسودگيءَ ۽

---

(١) شيخ علي حسن مرڻ کان اڳ سرچارلس نيپيئر جي منشي مرزا علي اڪبر کي گهرائي پنهنجي گناهه جو اقرار ڪيو. ان وقت هڪ پوليس عملدار کي به سڏايو ويو هو، ته جيئن ٻنهي جي روبرو اها زباني يادگيري لاءِ لکي وڃي. شيخ علي حسن ٻڌايو ته مان مسڪينيءَ جي حالت ۾ مري رهيو آهيان. اوهان منهنجي ڪفن دفن جو انتظام ڪجو. انگريز سرڪار مون کي جيڪي ٻه سؤ رپيا ماهوار وظيفي طور ڏيڻا ڪيا آهن، منهنجي مُني کان پوءِ اهي منهنجي عيال کي ڏيارجو.
پڇاڙيءَ ۾ چيائين ته مير علي مراد خان سان مون جيڪا نمڪ حرامي ڪئي آهي، ان جو هاڻ خدا جي اڳيان ڪهڙو جواب وڃي ڏيندس؟ مون مير صاحب جي خلاف جيڪا ڪميشن جي آڏو شاهدي ڏني، سا بلڪل ڪوڙي هئي، ڇو ته آءٌ مير صاحب جو دشمن ٻڻجي چڪو هئس. – مترجم
(الوحيد سنڌ آزاد نمبر، ص ١٠٤، ١٦ جون ١٩٣٦ع)

زندگيءَ کي تاراج ڪرڻ لاءِ تيار رهي ٿو، ان کي نيٺ ڪنهن ڏينهن ڪنهن جي آهه اچي رسندي ۽ ڪيس بي مراد ڪري ماريندي."

شيخ مذڪور سان به ايئن ئي ٿيو. جنهن دوستيءَ ۽ نمڪ خوريءَ جو حق نه نڀايو ۽ ورهين جا ورهيه مير صاحب سان گڏ رهي ڪائي پي، پوءِ به سڀ ڪجهه وساري ڪيس نقصان رسائڻ جي ڪوشش ۾ ڪين گهٽايو، هُو هميشه حرص ۽ حوس جي باهه ۾ پچرندو رهيو. شيخ ۽ سندس ساٿي بهتان بازيءَ جي پڳ ٻڌي انگريزن جي در تي ڊوڙندا رهيا ۽ ان جي ڏوڏ مٿان هرڪي ڪرسين تي ويهي پنهنجا ڪارناما دهرائيندا رهيا، پر ڪين ڪوبه نتيجو نصيب نه ٿيو- سواءِ ان جي، جو دنيا جو غم ۽ دولت جي حسرت دل ۾ ڪٽي، هڪ ٻئي پويان مري جهان ڇڏي ويندا رهيا.

دنيا ٻارن جي راند ۽ عبرت جي جاءِ آهي. هن جي اهائي روش هلندي اچي ٿي، ته پاڻ کي سنواري سينگاري ۽ نامردمن کي آزمائي! افسوس آهي انهيءَ شخص تي، جنهن بي ڏڙڪ ٿي دين دنيا جو ڏينهن ڦوڪ ڏئي وسائي ڇڏيو ۽ ظلم ستم جو بار ڪلهن تي کنيو.

شيخ ۽ سندس ساٿارين جي ئي چوڻ تي انگريزن مير صاحب کي ملڪيت تان بي دخل ڪيو ۽ انهن ظلمن جو بار پنهنجي ڪلهن تي کڻي، هي دنيا ڇڏي!

هيتري لکڻ جو مقصد اهوئي آهي، ته جيڪو به هن دنيا ۾ زندگي گهاري ٿو، تنهن کي جيڪڏهن ننڍن وڏن ۾ جتي ڪٿي عزت، آبروءَ جي ضرورت آهي ۽ چاهي ٿو ته ڪانئس ڪا اهڙي اوکي ڳالهه ظاهر نه ٿئي، جو ڪيس پريشاني ۽ پشيماني ڏسڻي پوي، ته ڪيس ڪپي ته آدميت جي آئين کان قدم ٻاهر نه رکي ۽ بي اصولن ۽ گمراهن جي ڪڏ لڳي، پنهنجو سڀڪجهه سندن حوالي ڪري پاڻ کي ذلت ۾ نه وجهي.

"مون کي جيڪي چوڻو هو، سو چئي ڏنم هاڻ سڀڪجهه تنهنجي مرضي تي ڇڏيل آهي."

هتي اختصار طور سڀ واقعا قلمبند ڪيا ويا آهن، وڌيڪ ان لاءِ قلم فرسائي نه ڪرڻ ۾ آئي ته متان ڪٿي ڪنهن جي طبع ڪجهه گوارا ڪري نه سگهي!

انگريزن هتي اچي ۽ هتي رهي پنهنجي قانون مطابق ڪي ئي بي راهه رويون ۽ بي انصافيون ڪري ڏيکاريون، جهڙوڪ: خاندانن جي ننگ کي بي ننگ ڪرڻ، پردي دار عورتن جي بي پردگي، [ڏاڍ ۽ ظلم سان] بازارين ۽ رستن جي تعمير- جيئن

مشهور آهي تہ: استورٽ‌گنج جي بازار نھرائي وئي جيئن اُن مان هرڪنھن کي فائدو پھچندو رهي.

پر ان ڳالھہ سان گڏ اھا ڪارستاني بہ ڪو ٿائي، تہ انھيءَ ڪم لاءِ ڪيترن، غريبن جا گھر ڊھرايا ويا، مسجدون ڊاهي پٽ ڪرايون ويون، ۽ مقبرن کي متاثڻ کان بہ نہ گھبرايو ويو، يعني جيئرن لاءِ تہ آزار مچايائون پر مئلن کي بہ قبر ۾ قرار ڪرڻ ڪونہ ڏنائون.

سندن عدالت سراسر ذلالت، قاضي رشوت خور، منشي بلڪل ڪاريءَ مس وانگي ڪارمنهان آهن، جيڪي سڀ جو خانو خراب ڪندا تا رهن. ان کان علاوه پيو بہ ان باري ۾ گھڻو ڪجھہ هو، پر ان کي ڪنھن ٻي وقت لاءِ ڇڏيو ويو.

انھن حقيقتن جي آڌار تي هي ڪتاب "تازه نواءِ معارک" لکي پورو ڪيو ويو آهي. اميد آهي تہ بلند فطرت، صاحب بلاغت ۽ فصاحت پنھنجي پاڪ نظر ۽ حسن اخلاق سان تحسين ۽ آفرين سان نوازيندا، تہ "عطا تي اها عين عطا" ٿيندي. ٻيءَ حالت ۾ جيڪڏهن عيب جوئي جي نوبت درپيش اچي تہ بہ "عطا جي خطا" درگذر فرمائيندا، جو آءٌ پنھنجي بي هنريءَ کان واقف ۽ ان جو معترف آهيان.

طريقت جا پانڌيئڙا، اڌ جَــوَ جـي عيوض بہ،

بي هنر کان اطلس جي قبا خريد ڪونہ ڪندا.

اميد آهي تہ جيڪو بہ لطف ۽ عطا سان هن نسخي جو مطالعو ڪندو، سو خير جي دعا سان ضرور ياد فرمائيندو!

هي نسخو ٢٥ جمادي الثاني ١٢٧١ھہ (١٨٥٦ع) ڌاري قلمبند ڪيو ويو.

بقلم محمد حسن ولد مولانا مرزا عطا محمد

رمضان المبارک ١٢٧١ھہ

---

(٢)

تازن معرڪن جي تاريخ

(ليکڪ: منشي عطا محمد شڪارپوري)

بابت

عبدالحي حبيبي افغاني

جا

جوڙيل

تعليقات

(۱)

ايسٽوڪ ڪُٽنب EASTWICKS

i. Edward Back House

انهيءَ نالي سان ٻه ڀائر سنڌ ۽ افغانستان ۾ سرڪاري عهدن تي رهيا ، سندن پيءُ رابرٽ وليم ايسٽوڪ ١٧٧٧ع-١٨٦٥ع هو. هن جو ٻيو پٽ ايڊورڊ بيڪ هائوس ايسٽوڪ ١٨١٤ع ۾ ڄائو. جنهن آڪسفورڊ ۾ تعليم ورتي، سال ١٨٣٦ع ۾ فوج سان بمبئيءَ ۾ آيو جتي مشرقي ٻولين جي تعليم ورتائين.

هي سنڌ ۽ ڪاٺياواڙ ۾ سرڪاري خدمتون سرانجام ڏيندو رهيو ، هن کي سنڌ ۽ ايران جي تاريخ جي مطالعي سان گهڻي دلچسپي هئي ، سنڌيءَ ۾ ٻه هڪ لغت لکي هئائين.

١٨٤٢ع ڌاري بيمار ٿيڻ ڪري هندستان ڇڏي فرئنڪفرٽ هليو ويو ، جتي ٻولين جي مطالعي دوران ٻوپ جو گرامر ترجمو ڪيائين، آخرڪار ١٨٤٥ع ۾ هندستاني ايسٽ انڊيا ڪاليج جو استاد مقرر ٿيو ، ١٨٥١ع ۾ هندستان جي سياسي معاملن جو معاون ٿيو. ١٨٦٠ع ڌاري تهران جي سفارتخاني ۾ ڪم ڪيائين. ان کان پوءِ هندستان ۾ داخلا ڪاتي جو سيڪريٽري ٿيو ۽ علمي شغل جاري رکندو آيو. گلستان سعدي، انوار سهيلي ، باغ بهار ۽ ٻيا ڪتاب انگريزي ۾ ترجمو ڪيائين. هندستاني گرامر ، سنڌ ۽ ايران ۾ پنهنجا مشاهدا ۽ قديم نامه هند لکيائين ۽ انسائيڪلو پيڊيا برطانيڪا لاءِ ڪجهه ڪم ڪيو هئائين.هن جي وفات ١٦-جولاءِ ١٨٨٣ع ۾ ٿي هئي.

ii. Robert William Joseph

ايڊورڊ جو ڀاءُ رابرٽ وليم جوزف ايسٽوڪ ١٨٠٨ع ۾ پيدا ٿيو. هُو تعليم مڪمل ڪرڻ کان پوءِ ١٨٢٦ع ۾ هندستان آيو ۽ ڪجهه وقت کان پوءِ سنڌ ۾ پاٽنجر جو سياسي معاون ٿيو. ١٨٣٩ع ۾ حيدرآباد جي ميرن سان معاهدي ۾ شريڪ ٿيو ،

جنهن جي وسيلي انگريزن کي سنڌو نديءَ ۾ واپار سانگي اچ وڃ جو سُهو مليو ويو.

هيءُ افغانستان جي پهرين جنگ ۱۸۴۱ع دوران قنڌار ۾ جنرل ناٽ جو جنگي معاملن ۾ معاون هو ۽ انهيءَ سال انگلينڊ ويو. ۱۸۴۶ع کان ۱۸۵۸ع تائين هندستان ۾ ايسٽ انڊيا ڪمپني جي معاملن ۾ پڻ معاونت ڪيائين، ساڳئي سال هندستاني ڪونسل جو ميجر ٿيو آخر ۱۸٦۸ع رٽائر ڪيائين. ۲۴- فيبروري ۱۸۸۹ع ۾ سندس انتقال ٿيو. (بايوگرافي هند ۱۳۱. حبيبي)

رابرٽ عالم فاضل هو، جنهن جو ڪتاب: A Glance at Sindh before Napier or Dry Leaves from young Egypt. وڏي اهميت رکي ٿو، اهو ڪتاب ۱۸۹۴ع ۾ شايع ٿيو، جنهن جو سنڌي ترجمو "نئين مصر جا پراڻا ورق" سنڌي ادبي بورڊ طرفان ۱۹۷۳ع ڌاري شايع ٿيو. هن ڪتاب ۾ ۱۸۳۹ع ڌاري سنڌ ۾ جيڪي حالتون هيون، تن جي چٽي تصوير ڏني ويئي آهي ۽ ڏيکاريو ويو آهي، تہ ڪيئن نہ ڪوڙين تهمتن جي بنياد تي سنڌ جي ٽالپر حاڪمن سان ڏاڍي وائڙي اُرهہ زوراڻي ڪئي وئي هئي. (۱)

*

(۱) پروفيسر سيد محمد سليم، شڪارپور ماضي حال، پبليڪشين ڪاميٽي، جشن شڪارپور ص ۷۵- ۱۹۸۴ع جي حوالي سان.ـ مترجم.

(٢)

نادرشاهہ اَفشار (١١٠٠-١١٦٠ھہ):

نادر شاهہ پٽ امام قلي پٽ نذر قلي افشار اُتر خُراسان جي قرقلوي ترڪمانن مان هو. پاڻ ٢٨ محرم ١١٠٠ھہ /آڪٽوبر ١٦٨٨ع ڌاري ڪوبڪان ۾ پيدا ٿيو. جوانيءَ ۾ شاهہ طهماسپ صفوي ثاني وٽ وڃي بيٺو، جنهن جي طرفان ترڪمانن ڪردن، اوزبڪن ۽ افشارن سان جنگيون ڪري ڪافي نالو ڪڍيائين. اهڙيءَ ريت ملڪ محمود سيستاني کي، (جنهن مشهد تي قبضو ڪيو هو،) ڪيترين جنگين کان پوءِ شڪست ڏئي پاڻ مشهد تي قابض ٿيو.

انهيءَ شاهہ طهماسپ جي حڪم تي افغاني، غلزئي ۽ ابدالي قبيلن سان ايران ۽ هرات ۾ لڙيو، ليڪن ١٧٢٨ع ۾ هرات جي ابدالين هٿان هار کاڌائين. هرات جي ابدالي سردارن الهيار خان ۽ ذوالفقار خان جي پاڻ ۾ ڪانہ پوندي هئي، سو نادر شاهہ وجهہ وٺي الهيارخان سان سات ڏئي ڪيس پنهنجي وڪڙ ۾ آڻي پنهنجن قبيلن کي خراسان ۾ آڻي آباد ڪيو. هيءُ ١١٤١ھہ /١٧٢٧ع جو واقعو آهي.

ان کان پوءِ نادر شاهہ اشرف غلزئي افغان سان اٽڪيو، جنهن کي مهمان دوست واري جنگ (٦-ربيع الاول ١١٤٢ھہ/٧ نومبر ١٧٢٩ع) ۾ شڪست ڏنائين ۽ چوڌاري هاڪارو ٿي ويو. فارس جي جنگين ۾ بہ چڱو نالو ڪڍيائين. تبريز کي ٢٧ محرم ١١٤٣ھہ /١٣ آگسٽ ١٧٣٠ع تي عثماني حڪمرانن کان واپس ورتائين.

هرات جي ابدالين جڏهن مشهد تي حملو ڪري نادر شاهہ جي ڀاءُ ابراهيم خان کي مشهد جي قلعي مان ڪڍي گهيري ۾ آندو تہ نادر شاهہ خراسان کان اتي پهچي، (١٧٣٠ع نومبر مهيني ۾) مشهد کي انهن کان ڇڏايو ان کان پوءِ هرات (١- رمضان ١١٤٤ھہ/٢٧-فيبروري ١٧٣٢ع) تي فتح ڪري ورتائين.

نادرشاهہ ائين جنگيون ڪٽيندو، جڏهن وڏيڪ طاقتور ٿيو تہ عثمانين ۽ روسين سان معاهدا ڪيائين. پڇاڙيءَ (نمڪ حرامي ڪري) شاهہ طهماسپ کي سلطنت تان هٽائي، ان جي هڪ ٽيج ڀياڪ ٻار کي (جو اجان پينگهي ۾ ئي هو) تخت جو والي بڻائي، ان جي نالي پڙهو ڏياريائين. (١-ربيع الاول ١١٤٥ھہ/٧-جولاءِ ١٧٣٢ع).

ڪجهہ عرصي کان پوءِ نادر شاهہ بغداد جي عثماني حڪمرانن عثمان پاشا

توپال سان اتي جنگ ڪرڻ ويو، پر انهيءَ جنگ ۾ جيڪا دجلي جي ڪناري لڙي ويئي، (٦-صفر ١١٤٦هه/١٩-جولاءِ ١٧٣٣ع) تي، شڪست کائي همدان پاسي وريو، ان کان پوءِ آق دربندر ۾ مدش پاشا سان وچي ٽڪريو ۽ عثمانين کي آذربائيجان مان تڙي ڪڍيائين.

قنڌار جي هوتڪي حڪمرانن جي هڪ عملدار محمد خان بلوچ جڏهن فارس جي ڏکڻ ۾ شورش پيدا ڪئي ته نادر شاهه ٢٧-شعبان ١١٤٦هه/١-فيبروري ١٧٣٤ع تي ان سان لڙي شيراز موٽائي ورتو. تاريخ ١٢ محرم ١١٤٧هه/١٧-جون ١٧٣٤ع تي اصفهان کان آذربائيجان مٿان چڙهائي ڪيائين، جتان غازي قوموق سرخائي کي اتر جي پاسي ڌڪي ڇڏيائين.

٢١- مارچ ١٧٣٥ع تي روسي حڪومت سان اتحاد جو معاهدو ڪيائين ۽ پوءِ ايروان جي جنگ ١٧ صفر ١١٤٧هه (٨ جولاءِ ١٧٣٤ع) تي پرولو زادي عثماني کي شڪست ڏنائين. ١٢ ربيع الاول/١٣- آگسٽ تي ساڳي سال تفليس ڪٽي ورتائين ۽ داغستان ڏانهن ورندي تفليس جي ڇهن هزارن خاندانن کي خراسان ڏانهن هڪالي ڪڍيائين. تنهن کان پوءِ لنڪي ۽ تلي جا (جنگ ۾) ترا ڪڍي ڪريميا جي خان کي دربند کان هٽائي ڇڏيائين.

بادشاهي جو اعلان:

١٣- رمضان ١١٤٨هه/٢٧-جنوري ١٧٣٦ع ۾ نادر شاهه مغان جي ماڳ ۾ آيو ۽ اتان جي معتبر ماڻهن کي ڪوٺائي سندن آڏو پنهنجي بادشاهت جو اعلان ڪيائين. ٢٣- شوال اڱاري جي ڏينهن ١١٤٨هه تي شاهي تاج پنهنجي مٿي تي رکيائين. ان کان پوءِ افغانستان ڏانهن وڌيو، انهيءَ ارادي سان ته اتي وڃي قنڌار جي هوتڪي حڪومت جي پاڙ پٽي ڪڍي: تڏهن اتي شاهه محمود جي ڀاءُ شاهه حسين جي حڪمراني هئي.

نادر شاهه نوروز ١١٤٩هه/ مارچ ١٧٣٧ع تي قنڌار کي گهيري ۾ آندو ۽ شير سرخ واري علائقي ۾ نادر آباد شهر جو بنياد رکيائين. ان کان پوءِ قنڌار تي چڪريون ڏنائين، پڇاڙيءَ ٢-ذوالقعد ١١٥٠هه /٢٣- مارچ ١٧٣٨ع تي قنڌار تي قبضو ڄمائي، ان کي ڀينگ ڪيائين.

قنڌار کان پوءِ هوتڪي جي شاهي خاندان ۽ شاهه حسين کي مازندران ۾ مات ڪري، ڪابل کان ٿيندو وڃي هندستان تي ڪڙڪيو. صفر ١١٥١هه/١١-جون ١٧٣٨ع غزني قبائي وري ١٢ ربيع الاول (٣٠-جون) تي ڪابل فتح ڪيائين.

٨-جمادي الاول، ١٧- سيپٽمبر تي جلال آباد هٿ ڪيائين ۽ شهزادي قلي رضا کي اتان سلطنت جي وڪيل طور فارس ڏانهن اُماڻيائين. پوءِ خيبر کان لنگهندي اتان جي حاڪم ناصر خان کي هٽائي پشاور پنهنجي هٿ هيٺ آندائين. (هيءَ ١٥-رمضان/٢٧-ڊسمبر ١٧٣٨ع جي ڳالهه آهي) اُتان ٿي وري لاهور کان وجي ٿيو ۽ اڳوڻي حڪمران ذڪريا خان خراساني کي ٻيهر اتي مقرر ڪيائين. ناصر خان کي واپس پشاور موڪلي ٢٦- شوال/٢-فيبروري ١٧٣٩ع ۾ لاهور کان دهليءَ آيو.

دهليءَ جو حڪمران محمد شاهه ڪرنال تائين هن جي مقابلي لاءِ پهتو، نادر شاهه دهليءَ کان سندس لشڪر جو رستو روڪي ١٥ ذوالقعد ١١٥١هه/٢٤-فيبروري ١٧٣٩ع تي مٿس حملو ڪري ڏنو، جنهن ۾ دهليءَ جو سپهه سالار خان دوران سخت زخمي ٿي پيو ۽ سعادت خان جيئرو گرفتار ٿيو.

محمد شاهه هٿيار ڦٽا ڪري نادر شاهه سان گڏ دهلي هليو آيو ۽ دهلي جو خطبو نادر شاهه جي نالي پڙهايو ويو، ان سان گڏ نادر شاهه جو سڪو به جاري ٿيو. ١٥ ذوالحج/٢٦- مارچ ١٧٣٩ع اچانڪ نادر شاهه جي قتل ٿي وڃڻ جو هاوائو ٿيو ته نادر شاهه خار ۾ اچي دهليءَ کي تاراج ڪرڻ جو حڪم ڏنو:

> "جنهن ۾ ايڏو ڪوس ٿيو، جو نادر شاهه جي پڇا ڪرڻ تي ڪيس ٻڌايو ويو ته ايڏا ماڻهو مئا آهن، جو پنيان کا پهر مس بچي آهي. هاڻي ٻيو ته ڪجهه رهيو ڪونهي باقي جيڪي مئا آهن تن کي ٻيهر جيئرو ڪري وري قتلام شروع ڪرائين ته تنهنجي اندر جي باهه ڍري ٿي سگهي ٿي."

نادر شاهه (شرم پرچائڻ لاءِ) بابر جي شاهي گهراڻي سان مائٽي ڳنڍي ۽ ٢٩ ذوالحج ٦- اپريل تي دهليءَ جي شهزادن جي هڪ ڇوڪري پنهنجي پٽ نصيرالله مرزا سان پرڻايائين. ٣ صفر ١١٥٢هه/١٢ مئي ١٧٣٩ع تي هڪ وڏي مجلس ڪوٺائي، شاهي تاج، محمد شاهه کي واپس ڪيائين.

محمد شاهه وري هندستان جي اتر اولهه وارا علائقا نادر شاهه جي حوالي ڪيا.(١) آنندرام جي روايت موجب دهليءَ جي لٽ ڦر مان نادر شاهه کي ڇهه ملين رپيا روڪ ۽ پنج سو ملين رپين جا هيرا جواهر هٿ لڳا، جن ۾ مشهور ڪوهه نور هيرو ۽ تخت طاؤس به شامل هو. ڏسو تعليق نمبر- ١٣.

---

(١) اسلام انسائيڪلوپيڊيا ج ٣- ص ٨١٠.

نادر شاهہ جي سنڌ ۾ آمد:

نادر شاهہ ١- رمضان ١١٥٢هہ/١٧٣٩ع دهليءَ کان ڪابل موٽيو پر اتان هڪدم سبي (سنڌ) ڏانهن موٽ ڪاڏائين. پوءِ بنگش، لاڙڪاڻي ۽ شهدادڪوٽ کان ڦرندو سنڌ تي اچي چڙهيو. تڏهن ميان نور محمد ڪلهوڙو هتي حڪمران هو. هي لشڪر جي تياري لاءِ لاڙڪاڻي ويو ۽ پنهنجي پٽ محمد مراد ياب خان کي نٽي موڪليائين. ڏسو تعليق نمبر-٣.

شوال مهيني جي شروعات ١١٥٢هہ/١٧٣٩ع محمد مراد ياب خان پيءُ وٽ واپس آيو، جيڪو امرڪوٽ ۾ ترسيل هو. ٻنهي پيءُ پٽن صلاح ڪري پنهنجي اهل عيال کي تلهار ڏانهن ڏياري موڪليو(١). نادر شاهہ جڏهن پنڌ هٿندو اچي امرڪوٽ پهتو تہ ميان نور محمد قلعي جي ٻي دروازي کان نڪتو، پر مقابلو نہ ڪيائين ۽ نادر شاهہ جي پيش پيو.

نادر شاهہ کيس پاڻ سان وٺي لاڙڪاڻي پهتو، اتان ٺٽي نٽي آيا، هتي ڏهن لکن اڍائي هزارن جي ڏِل قبول ڪرڻ تي (٢) نادر شاهہ کيس شاهہ قلي خان جو لقب ڏني

(١) جڏهن نادر شاهہ هندستان تي حملي ڪرڻ جي ارادي سان روانو ٿيو تہ ميان نور محمد کي لکيائين: اسان کي هندستان وڃڻ لاءِ اوهان پنهنجي ملڪ (سنڌ) مان رستو ڏيو تہ اسان وڃي اتي چڙهائي ڪريون. ميان نور محمد انڪار ڪيو ۽ احتياط طور جبلن جا لڪ مضبوط ڪرائي ڇڏيائين. نادر شاهہ لاچار ٿي ڪابل رستي هندستان هليو ويو.

هندستان کان فارغ ٿي نادر شاهہ جڏهن ڪابل ويو تہ اتي اچانک سنڌ جو خيال آيس جو ميان نور محمد کيس بروقت هندستان وڃڻ جي لاءِ سنڌ مان رستو ڪونہ ڏنو هو. ان ڪري نادر شاهہ (جيڪو اڳ ئي اندر جو ڪارو هو) جي دل ميان نور محمد ڏانهن ميري هئي ۽ هو مٿس سخت ناراض هو. نادر شاهہ جڏهن ڪابل کان نڪري ديري غازي خان وٽ آيو تہ ميان نور محمد کي خبر پئجي ويئي ۽ امرڪوٽ وارو پاسو وڌيڪ محفوظ سمجهي اهل عيال سميت اوڏانهن هليو ويو. جتي نادر شاهہ وڃي پهتس. ڪلهوڙا خاندان جو مختصر جائزو عبدالرسول قادري بلوچ، مهراڻ ٣- ١٩٨٨ع ص ٧٤. مترجم

جڏهن نادر شاهہ، ميان نورمحمد ڪلهوڙي کان سنڌ مان لشڪر گذاري دهلي تي ڪاهہ ڪرڻ لاءِ اجازت طلب ڪئي هئي، تڏهن ميان نورمحمد انهيءَ بنياد تي اهڙي اجازت ڏيڻ کان انڪار ڪيو هو تہ سندس بادشاهي دهلي جي مغل شهنشاهہ کي خراج ڏيندڙ آهي تنهنڪري انهيءَ جي خلاف ڪاروائيءَ ۾ مددگار ٿي نہ ٿي سگهي. پوءِ، دهلي فتح ڪري جڏهن نادرشاهہ، مغل شهنشاهہ جو اهو اقرارنامو ڪئي پهتو، جنهن موجب سنڌوندي جي اولهندي ڪناري سان ايران- هندستان سرحد مقرر ڪئي وئي هئي، تڏهن ميان نورمحمد ڪلهوڙي کي سنڌ جو اهو علائقو هٿ هيٺ رکڻ جي اجازت ڏيڻ سان گڏ انهيءَ جي عيوض خراج جي تقاضا ڪرڻ لاءِ سفير روانو ڪيائين، جنهن کي ميان صاحب نهايت تلخ زبان ۾ انڪاري جواب ڏنو، انهيءَ تان مچرجي نادر شاهہ ميان نورمحمد ڪلهوڙي تي ڪاهي آيو هو. ايڊيٽر: سنڌي مسودو.

(٢) سنڌ گزيٽيئر ص ٣٢. ٻارهن لک رپيا. تاريخ سنڌ ج ٢، ص ١٤٩ ڏهہ لک رپيا -حبيبي

سنڌ جي حڪمراني ڪيس واپس ڪئي. پوءِ هن جي ٻن پٽن محمد مراد ياب خان ۽ غلام شاهه کي يرغمال طور (جيئن اڳڪلهه ڏاڙيل ڪري رهيا آهن) پاڻ سان ڪنيائين. ويندي ويل سبي افغانن ۽ شڪارپور دائود پوٽن جي حوالي ڪيائين.

تاريخ ١١ محرم، ١١٥٤هه/ ١٧٤٠ع تي نادر شاهه لاڙڪاڻي مان روانو ٿيو. سندس سپهه سالارن صالح خان بيات ۽ شاهه وردي خان ڪورڏ، ٻين ڪارندن نادري لشڪر سان گڏجي امرڪوٽ کان ڦرندي سموري سنڌ تي قبضو ڪري ورتو.

نادر شاهه جڏهن ٺٽي پهتو ته شيخ شڪرالله ۽ مستي خان جويو ٻئي افغاني ڳوٺن مان وٽس لنگهي آيا ۽ ٺٽي جا ڪي معتبر به آقا محمد ڪريم اصفهاني سان گڏجي هن وٽ پهتا، جن کي پاڻ شاهي خلعتن سان نوازيائين. آقا محمد ڪريم کي پنهنجي وڪيل جي حيثيت ۾ ۽ سلطان سامتئي کي حاڪم طور ٺٽي تي مقرر ڪيائين. پچاڙيءَ ۾ سنڌ غصب ڪرڻ کان پوءِ تاريخ ٧-صفر ١١٥٣هه/ ٥ مئي ١٧٤٠ع سبي ۽ ڪوئيٽه کان ٿيندو وڃي قنڌار رسيو.

نادر شاهه سال ١١٥٥هه/١٧٤٢ع ۾ مظفر علي خان بيات بيگلر بيگي کي ٻيڙين کي سنڌ جي رستي آڻڻ لاءِ، جيڪي سورت بندر ۾ نهرائيون ڏنيون هئائين ۽ سنڌ ڏانهن اماڻيائين. هي جڏهن ڪراچي کان ٺٽي پهتو ته ميان نور محمد ساڻس ملڻ ويو ۽ به مهينا اتي ترسي پيو، تيستائين بيگلر بيگي ڪم لاهي ايران هليو ويو.

١١٥٦هه/١٧٤٣ع ۾ دائود پوٽن وڳوڙ ڪيو ته نادر شاهه طهماسپ قلي خان کي سنڌ ڏانهن ڏياري موڪليو. ميان نور محمد خان ان باري ۾ بلڪل خاموش رهيو ۽ ڪابه دخل اندازي نه ڪيائين، تان جو سنڌ ۾ ملهلو وڌي ويو. ميان نور محمد ڇا ڪيو جو ٺٽي جي حاڪم سلطان سامتئي ۽ شيخ شڪرالله کي هٽائي نادر شاهه جي سفير رضا بيگ کي ٺٽي جو حاڪم ڪري رکيائين. هن وڳوڙين ۽ هندو جاتي سان ملي صلح جو معاهدو ڪيو. ميان نور محمد جي ٽئين پٽ عطر خان کي طهماسپ شاهه قلي خان سان يرغمال طور نادر شاهه ڏانهن موڪلي ڇڏيائين. سلطان سامتيو ۽ شيخ شڪرالله وري ٻيهر ٺٽي تي مامور ٿيا (١). نادر شاهه سنڌ ۾ سليمان بيگ اسلم کي سڪي ۽ خطبي جي ناظم طور رهائي ويو هو (٢) جنهن جو تفصيل هن ريت آهي:

نادر شاهه جڏهن دهلي ويو هو ته اتي ميان نور محمد جو وڪيل مير لطف الله متارو به دهليءَ جي دربار ۾ موجود هو، نادر شاهه ان کي پنهنجي سفير محمد علي بيگ سان سنڌ جي دربار ڏانهن اهو نياپو ڏئي اماڻيو ته: ساليانو ڍل قبول ڪندي پنهنجي پٽ کي ڏهن هزارن جي لشڪر سميت اسان ڏانهن روانو ڪري ڇڏ!

(١) تاريخ سنڌ انگريزي ج ٢، ص ١٤٨. (٢) مقالات الشعراء قلمي ص ٣٥.

ميان نور محمد نادري سفير جو سنو آڌرڀاءُ ڪيو، پر ڏل ڪان ننواڪر واريندي چيائين، اسان وٽ اهڙو ڪو به خزانو ڪونهي، جيڪو نادر شاهه ڏانهن ڏياري موڪليون، پر هڪ ٻيو خزانو برابر موجود آهي، جنهن ڪي تکي ترار چيو وڃي ٿو. نادر شاهه جي سفير جڏهن واپس وڃي اتي اها روداد پيش ڪئي ته نادر شاهه تپي باهه ٿي ويو ۽ هڪدم سنڌ تي چڙهائي جو سانباهو ڪيائين.

هي نامه نغز (١) جو بيان آهي. ٻيا تاريخ نويس ٻڌائين ٿا ته نادر شاهه ميان نور محمد کي اهو حڪم ڏنو هو ته پاڻ ڪابل ۾ سلاميءَ تي اچي حاضر ٿئي. جڏهن هي نه ويو ته حڪم جي تعميل ڪان لاپرواهي ڏيکارڻ جي ڏوهه ۾ نادر شاهه سنڌ تي چڙهائي ڪئي. نادر شاهه جيئن ته اڳ ۾ ئي سنڌو ندي جي مٿانهين ايراضي محمد شاهه دهليءَ واري ڪان ورتي هئي، ان ڪري انهيءَ بنياد تي سڄي سنڌ کي هڙپ ڪري پنهنجي بادشاهت کي وسعت ڏيارڻ جي ٿي ڪيائين.

تاريخ ٨- رمضان ١١٥٢هه/نومبر ١٧٣٩ع نادر شاهه ڪابل ڇڏي ان جي ڏاکڻين ڪوهسار وٽان گرريذ جو پاسو ڏنئي ٢١- ڊسمبر ١٧٣٩ع تائين ڪرم جي وادي ڪان وڃي نڪتو، وات تي جيڪي قبيلا سندس ور چڙهيا، تن کي (درندن وانگي) ڦهر ۽ خونريزي سان چيري ڦاڙي وڃي پار پيو. انهن مان هڪڙو قبيلو اهڙو به هو، جنهن ۾ هڪ هزار ماڻهو هئا، انهي قبيلي کي ايتري قدر پنهنجي ظلم وستم جو شڪار بڻايائين جو ان مان ٻيا سڀ مري کپي ويا، باقي به ماڻهو وڃي منجهانس بچيا. هيءُ انهيءَ ڏمر ۽ ڏوجهري سان ٢٥ ڊسمبر ١٧٣٩ع ۾ ديري اسماعيل خان اچي پهتو (٢)

سنڌ ۾ ڪلهوڙن ۽ دائود پوٽن جي وچ ۾ جيڪو جهيڙو هلي رهيو هو، تنهن لاءِ دائود پوٽن جو چڱو مڙس صادق محمد خان ديري اسماعيل خان وڃي نادر شاهه وٽ رسيو. نادر شاهه پنهنجي لشڪر جو ڪافي حصو ديري اسماعيل خان ڪان ديري غازي خان ڏانهن ٻيڙين تي چاڙهي موڪليو. اتان وري نادر شاهه، ميان نور محمد ڏانهن پيغام موڪليو، پر ميان موصوف ان جو ڪو به جواب نه ڏنو (٣).

عبدالڪريم چواڻي: سنڌ جي سرحد سان ملندڙ اهي رستا ڏاڍا ڏکيا هئا، جن مان وڏين مصيبتن برداشت ڪرڻ ڪان پوءِ پار تيڻو پيو (٤). نادر شاهه انهيءَ وچ ۾

---

(١) نامه نغز، جيڪو ميان نور محمد ڪلهوڙي جي دور ۾ سنڌ اندر فارسي زبان ۾ شاهنامي جي طرز تي باغ علي خائف نظم ۾ لکيو هو.

(٢) تاريخ سنڌ انگريزي (ج ٢، ص ١٤٨)

(٣) نادر شاهه ازلوڪ هارٽ.

(٤) بيان واقع بدايع وقايع.

هڪ ٻيو فرمان لاهور ۽ ملتان جي حاڪم ذڪريا خان ڏانهن اماڻيو ته جيڪڏهن سنڌ مان ڪو ماڻهو ان پاسي اچي ته ان کي روڪيو وڃي ۽ سنڌو ندي رستي جيڪي ماڻهو فرار ٿي اچن تن کي هندستان طرف نه ڇڏيو وڃي. ٢١ جمادي الثاني ١١٥٢هه/١٤ سيپٽمبر ١٧٣٩ع تي، هيڏانهن ميان نور محمد به مقابلي لاءِ تيار ٿيو. ٻارن ٻچن کي خدا آباد مان امرڪوٽ ڏياري موڪليائين جيڪو وڏيڪ محفوظ ۽ قلعي جي صورت ۾ مضبوط هنڌ هو. ان جي چوڌاري ريگستان هئڻ ڪري ڪنهن جي چڙهائي جو خطرو به گهٽ نظر ٿي آيو. پڇاڙيءَ دشمن کي تنگ ڪرڻ لاءِ ڪاڌ خوراڪ جي جنس ۽ گاهه پٺي واريون ٻنيون ساڙي سڄ ڪرائڻ جو حڪم ڏئي ڇڏيائين يا وري سمورو ان گاهه زمين ۾ پورائڻ لاءِ تاڪيد ڪيائين، جيئن دشمن ان مان ڪو فائدو وٺي نه سگهي. (١)

نادري لشڪر ١٤ ذوالقعد ١١٥٢هه/١ فيبروري ١٧٤٠ع تي، منزلون ماريندو، اچي لاڙڪاڻي پهتو. اتان سوارن جي سپاهه سان شهدادڪوٽ تي چڙهائي ڪيائين- ايتري ۾ ميان نور محمد طرفان ڪي تحفا عريضي سميت (جنهن ۾ فرمانبرداري جو عهد ڪيل هو) اچي نادر جي حضور ۾ پهتا، پر هن اهي قبول نه ڪيا (٢) ۽ ضد ۾ هن جو پيڇو ڪرڻ لڳو. اٽڪل نوي ميل هڪ ڏينهن ۾ هٽي امرڪوٽ رسيو. مرزا مهدي چواڻي: نادر شاهه تاريخ ٢٨ ذوالقعد ١١٥٢هه/١٥ فيبروري ١٧٤٠ع تي شهدادڪوٽ ڏانهن وڌيو ۽ آچر ڏينهن ٢٩ ذوالقعد ٽيهريءَ جو امرڪوٽ وڃي پهتو(٣)

انهيءَ وچ ۾ ميان نور محمد پنهنجي خزاني مان ڪجهه حصو زمين اندر پورائي ڇڏيو، ته ڪجهه ٻيڙين ۾ پرائي هٿيڪن هنڌن ڏانهن موڪليائين (٤). باقي وٽس صرف اِڪويهه لک روپيا رهيا- هي اجا انهيءَ ڪيڙتال ۾ هو ته مٿان نادر شاهه چٽني پاسن کان اچي سندس لشڪر گاهه کي گهيرو ڪيو- ٿوري دير جي ڇڪري کان پوءِ (٥) ميان نور محمد پنهنجي ۽ خاندان جي جان جي امان گهري اچي پيش پيو. (٦)

---

(١) بيان واقع ١٧-١٨. (٢) نادر شاهه از لوڪ هلرٽ. ٢١. (٣) جهان ڪشاي نادري ٢١٣..

(٤) لوڪ هارٽ ۽ بيان واقع.

(٥) سنڌ ۽ ان جا صوفي جيتمل ۽ نامه نغز.

(٦) امرڪوٽ، امر سنگهه سوڍي جي نالي پٺيان سڏيو وڃي ٿو، جيڪو پنهنجي دور ۾ نهايت بهادر راجا هو. سومرن جي دور ۾ جڏهن عمر سومري هن ڪوٽ کي ساڳين بنيادن تي ٻيهر تعمير ڪرايو ته ان جو نالو عمرڪوٽ پئجي ويو. هي اهو عمر سومرو سنڌ جو بادشاهه هو، جنهن مليرجي ماروئي جي حسن جي هاڪ ٻُڌي اِن کي کوهه تان پاڻي ڀرڻ وقت پنهنجي اٺ تي کڻي آڻي ڪوٽ ۾ رکيو، پر شادي نه هئڻ سبب ان کي واپس پنهنجن مائٽن ۾ ڏياري موڪليائين. قمر ٽالپور- ٿرپارڪر جي تاريخ.... مضمون نئين زندگي نومبر ٨٧ ص ٥٩ - مترجم

هيءُ جڏهن نادر شاهہ جي اڳيان آيو تہ هن کانئس سوال ڪيو: اوهان اسان جي فرمانبرداري بدران ياڄ ۾ منهن ڇو وڌو؟ ميان نور محمد جواب ڏنو: اسان وڏن کان وٺي هندستان جي بادشاهہ جي تابعداري ڪندا پيا اچون. هاڻ جيڪڏهن اوهان جو پاسو ٿي ورتو سين تہ انهيءَ حالت ۾ اوهان کي بہ اسان تي ڪو اعتبار نہ اچي ها-!

اها ڳالهہ نادر شاهہ کي وڻي ويئي، سو انهيءَ ئي مجلس ۾ ميان نور محمد کي سنڌ موٽائي ڏيڻ جي خوشخبري ٻڌايائين. (١) پوءِ وري نادر شاهہ پڇيس: ٻڌون پيا تہ اوهان وٽ سون سان ڀريل ڪوهہ موجود آهي؟ ميان نور محمد چيو: هائو، هڪ نہ پر پورا ست ڪوهہ اسان وٽ آهن، جن جي چاٻي حاضر آهي، پوءِ ستن انتظامي حلقن ڏانهن اشارو ڪيائين، جيڪي ان وقت سنڌ ۾ هئا (٢)

نادر شاهہ ميان نور محمد کان جيڪا رقم وصول ڪئي، ان بابت مؤرخن جا مختلف رايا آهن (٣) پر گهڻا ان جو انداز هڪ ڪروڙ رپيا روڪڙ ۽ مال ٻڌائن ٿا (٤) جنهن کان پوءِ اهو شرط رکيو ويو تہ هر سال هيڪاندا ويهہ لک رپيا ۽ هڪڙو پٽ يرغمال طور ڏيڻو پوندو(٥) خواجہ عبدالڪريم، جيڪو ميان نور محمد جي ملڪيت جي فهرست تيار ڪرڻ وقت خود اتي حاضر هو، چوي ٿو تہ ڪيترين قيمتي ۽ نفيس شين اهڙيون بہ هيون، جيڪي صفوي بادشاهن وٽان افغانن وسيلي سنڌ ۾ آيون ۽ ميان نور محمد خريد ڪري پاڻ وٽ رکيون هيون. (٦) ان جي تائيد گلدستي جو مؤلف بہ ڪري ٿو.

بهرحال نادر شاهہ ميان نور محمد سان سنو سلوڪ ڪيو(٧) پر سنڌ کي ٽن حصن ۾ ورهائي ڇڏيائين. سبي ۽ ڪڇي وارا علائقا، جيڪي بلوچستان جي لڳ هئا، سي محبت خان ولد عبدالله خان بلوچ کي ڏنائين، شڪارپور ۽ اپر سنڌ صادق محمد خان دائود پوٽي جي حوالي ڪيائين، نتو ۽ سنڌ جا ٻيا حصا وچي ميان نور محمد جي

(١) ماثر الامراء ١-٨٢٩.

(٢) تاريخ بلوچستان از رابرٽ ليچ.

(٣) ڏسو تاريخ سنڌ ڪلهوڙا دور، مولانا مهر. ٢-٤٤٣. هڪ ڪروڙ رپيا. باقي ٻين جا رايا تحفة الڪرام ٣-١٠٩، لب تاريخ سنڌ ١١٢. گولڊ سمڊ ١٨، اينڪن سنڌ گزيٽيئر ١١٠، تاريخ سنڌ ٽورڻ مل ٢٣. لوڪ هارٽ نادر شاهہ ١٦١. هيگ ١١٦. استن تاريخ ڪلهوڙا ٩.

(٤) لوڪ هارٽ ١٦١.

(٥) بيان واقع.

(٦) گلدستہ نورس بهار قلمي، ص ٧٥.

(٧) بيان واقع ٢٠.

بلي ٿيا (١) ان ڪان سواءِ ڪيس (ميان نور محمد کي) شاهه قلي خان جو لقب به ڏنائين، جنهن لاءِ محسن ٺٽوي تاريخ لکي:

باد شاهه توکي سنڌ جي باد شاهي ڏني.

تنهنجي تاريخ ٿي "شاهه قلي خان دائم" رهي (١١٥٢هه) (٢) نادر شاهه ميان نور محمد جي ٽن پٽن مراد ياب خان، غلام شاهه ۽ عطر خان کي يرغمالن طور پاڻ سان ايران وٺي ويو، جيڪي نادر شاهه جي قتل ٿيڻ تائين اتي رهيا (٣). ان سان گڏ هُو ميان نور محمد جو ڪتب خانو به زوريءَ کڻي ويو، جيئن ميان نور محمد وصيت نامي ۾ لکي ٿو:

"هيءَ چنڊال ۽ ناپاڪ سنڌ ۾ اچي سڀ ننڍا وڏا ڪتاب ميڙي کڻي ويو(٤)".

نادر شاهه جو لشڪر، جيستائين لاڙڪاڻي ۾ هو، ان جي مهمانداري ۽ ٻيا خرچ پڪا سڀ ميان نور محمد تي هئا. محرم جا عاشورا ١١٥٣هه، گذريا ته نادر شاهه پنهنجي فتح (ملڪن غصب ڪرڻ) جو جشن به هتي ملهايو (اها چٽي به سنڌ تي پئي).

هن هند،سنڌ مان جيڪي مال ملڪيت جون پريون ڀڏيون هيون، تن مان پنج سو اشرفيون پهرين درجي وارن اميرن مان هرهڪ کي ڏنائين ۽ ٻين کي به هڪ ڪان ٽن سون تائين اشرفيون ڏيندو ويو. سپاهين مان هر هڪ کي ٻه ٻه اشرفيون مليون، جن جي قيمت چوويهه رپيا في اشرفي هئي(٥).

ڪتاب شاهنامه نادري قلمي :

هن ۾ ڪل تيرهن هزار فارسي بيت آهن، جن ۾ نادر شاهه جي جنگي مسافرين ۽ مهمن جي پٽاڙ آهي. هي شاهنامه ١١٧٢هه ڌاري هڪ گمنام شاعر (شاهنامه صفوي جي شاعر قاسمي جي کهول مان) خراسان ۾ حسين خان لزگي جي حڪم موجب احمد شاهه ابداليءَ لاءِ لکيو هو، جنهن جو هڪ قلمي نسخو مرتب (حبيبي) وٽ موجود آهي.

هن شاهنامي اندر نادر شاهه ۽ ميان نور محمد جي جنگ ۽ صلح بابت ساڳيون ڳالهيون دهرايل ٿيون ڏسجن، جيڪي اڳ ۾ ني بيان ٿي چڪيون آهن، سواءِ ان جي ته

(١) جهان ڪشاي نادري ٢١٤.

(٢) ديوان محسن ٺٽوي قلمي.

(٣) تاريخ سنڌ منشور الوصيت جي حوالي سان.

(٤) منشور الوصيت قلمي ١٥.

(٥) بيان واقع ٢٤.

شاعر ان ۾ پنهنجا مرچ مصالا گڏي خوشامد برآمد جي فصاحت بلاغت پکيڙي آهي، تنهن ڪري ان کي پيش ڪرڻ جي ضرورت محسوس نہ ڪئي ويئي، تڏهن بہ ڪي ٽڪرا نموني طور هتي ڏجن ٿا:

نادر شاهہ ڪابل پهتو تہ سندس ڏيان
سنڌ ڏانهن وريو، جتي خدا يار خان نالي
(ميان نور محمد) هڪ بد نشان عباسيءَ
جي حڪومت هئي.

—

هي نادر شاهہ منزلون ڪندو اچي ديري
اسماعيل خان ۽ غازي خان تائين پهتو
وات تي جيڪي نافرمان سندس ور چڙهندا
ويا تن کي ماري مچائي ستو ڪري ڇڏيائين

—

پوءِ ميان خدا يار خان کي حڪم ڏياري
موڪليائين تہ جيڪڏهن تو اسان جي دربار جي
فرمانبرداري نہ ڪئي تہ سنڌ کي هن مٽي
کان هُن مٽي تائين تباهہ ڪيو ويندو

—

سنڌ جي حڪمران خدا يار خان تي نادر شاهہ
جي انهيءَ دڙڪي جو ڪو اثر نہ ٿيو، چڻ ڪيس
ڪا پرواهہ ئي ڪانہ هئي. اها ڳالهہ نادر شاهہ
کي ڏاڍي خراب لڳي ۽ ڏمر جي اٿيو.

—

خدا يار خان هڪدم ٽپڙ ٻڌا ۽ ٻار ٻچا وٺي
سڌو عمر ڪوٽ ڏانهن نڪري ويو هن تي
نادر شاهہ جي اهڙي هيبت طاري ٿي ويئي
جو ڀڄڻ کان سواءِ ڪو چارو نہ سجهيس.

—

نيٺ نادر شاهه جي لشڪر وچي ڪيس ڳچيءَ
کان جهليو ۽ هن کي چوکنيو بڌي
سڌو نادر جي اڳيان وٺي آيا. هيءَ
هشيار ٿيا ڪري فرمانبرداري ۾ اچي ويو.

-

نادر شاهه هڪدم حڪم ڪيو ته هن کي قيد ۾
وڌو وڃي ۽ وٽس جيڪي مال مڪيتون
۽ خزانا موجود آهن، اهي سڀ لٽي ڦري
شاهي (نادري) کاتي ۾ داخل ڪيا وڃن.

-

آخر (۱۱۵۳هه) خدا يار خان (ميان نور محمد)
جي مٿان ڏاڍو مهربان ٿيو ۽ ڪيس پيهر
سنڌ جو تخت وراثي ڏنائين. ان گڏ هن کي
لقب (شاهه قلي خان) سان به نوازيائين.

يعني نادر شاهه رڳو ڏوڪڙن جي باهه کان ميان نور محمد کي آني بهاني نافرماني جي الزام سان مجرم نهرائي، مٿس ڪاهه ڪئي. جڏهن ميان سنڌس پيش پيو ته ان کي قيد ۾ وجهرائي سنڌس خزانا ۽ مال ملڪيتون ته لٽيائين، پر سڄيءَ سنڌ کي به تاراج ڪرائڻ کان نه مڙيو، آخر جڏهن سنڌس پيٽ جي خرجين پُر ٿي، تڏهن ميان نور محمد جي مٿان مهربان ٿيو ۽ وري ڪيس سنڌ جو والي بڻائي ڇڏيائين.

جيئن مٿي ٻڌايو ويو ته نادر شاهه هندستان تي چڙهائي جو ارادو ڪندي، جڏهن ميان نور محمد تي زور رکيو ته ڪيس سنڌ مان لنگهي وڃڻ جو اختيار ڏنو وڃي، تنهن تي ميان نور محمد نابري واري، ڇو ته پاڙيسري ملڪ سان ڦٽائڻ ٺيڪ نه هو، بس انهيءَ ڳالهه تي نادر شاهه ڪروڌ ۾ اچي ويو ۽ حملو ڪري ڏنائين! ان کان پوءِ نادر شاهه ٻيا ڪهڙا (ڪلورن پريان) ڪارناما ڪري ڏيکاريا، تن جو احوال اجهو هن ريت آهي: - مترجم

ان کان پوءِ نادر شاهه ترڪمستان [تُرڪمانستان] ڏانهن توجهه ڪندي.
۱۵-ربيع الاول (۵ جون) هرات رستيءَ ۷ جمادي الاول (۳۱ جولاءِ) بلخ وٽان ٿيندو

(١٩ جمادي الثاني- ٢٢- سيپٽمبر) بخارا پهتو ۽ اتان جي خان ابوالفيض خان سان دوستيءَ جو معاهدو ڪيائين ۽ هن کي شاهي تاج سان نوازي سندس حڪومت جي حد آمو درياهہ تائين وڌائي ڇڏيائين.

موٽ ۾ خان ابوالفيض بہ ساٿس عهد ڪيو تہ ويهہ هزار اوزبڪن ۽ ترڪمانن جو لشڪر نادر شاهہ کي ڏيڻ ۾ ايندو. نادر شاهہ ١٦ رجب ٧-آڪٽوبر اتان هلي خوارزم کي مطيع ڪيو ۽ شوال مهيني تائين چهار جوءِ وٽان ورندو مشهد پيڙو ٿيو، جتي ڪڏهن لزگي قبيلي وارن سندس ياءُ ابراهيم خان کي قتل ڪيو هو. انهن کي چٽ ڏيارڻ لاءِ ابدالي لشڪر ڏياري موڪليائين. انهيءَ سفر دوران ٢٨ صفر ١١٥٤هہ/١٥ مئي ١٧٤١ع تي اولاد قلعي جي ويجهو ڪنهن شخص جهنگ مان موقعو تاڙي نادر شاهہ تي بندوق جو وار ڪيو، جنهن ڪان هي ٿورو زخمي تي پيو. مهدي خان چواٽي: اهو شخص دلاور خان تيمني جي پٽ جي غلامن مان هو (١) پر نادر شاهہ اهو ڏوهہ پنهنجي پٽ رضا قلي تي مڙهيو.

جون ١٧٤١ع ۾ نادر شاهہ تيون ڀيرو داغستان ويو ۽ سال ڏيڍ اتي رهي پيو، اتان جا ڪي چڱا مڙس سندس حضور ۾ آيا، اتي رضا قلي تي نادر شاهہ جي جيڪا بدگماني هئي، سا يقين ۾ بدلجي ويئي ۽ ان کي هٽ ڪري سندس اکيون ڪيرائي ڇڏيائين. ١٧٤٢ع ۾ استنبول مان سلطان عثمانيَ جو سفير نادر شاهہ وٽ آيو، ڪيس جعفري مذهب جي اٺچاٺائي کان آگاهہ ڪيائين. نادر شاهہ ان تان چوٿون دفعو ترڪن تي لشڪر ڪشيءَ جي شروعات ڪئي. ٢٦ رجب ١١٥٥هہ/٥ آڪٽوبر ١٧٤٢ع تي موصل پهچي ان کي گهيرو ڪيائين، پر ڪامياب ڪونہ ٿيو. جنهن ڪري بغداد جي عثماني حڪمران احمد شاهہ سان صلح ڪري اتان نجف اشرف جي زيارت سان مشرف ٿيو.

نجف ۾ ٤ شوال ١١٥٦هہ/١٢ ڊسمبر ١٧٤٣ع وڏي مجلس ڪوٺائي، ان ۾ شيعہ-سني اتحاد لاءِ ڪوشش ڪيائين. انهيءَ سفر ۾ هن کي ڪافي ڏينهن لڳي ويا، سندس پويان بيگلہ بيگي تقي خان فارس ۾ ۽ عشائہ قاچار استرآباد ۾ بغاوت ڪڙي ڪئي. نادر شاهہ پنهنجي ياٺي علي قلي کي خوارزم ڏانهن موڪليو ۽ ترڪن تي وري لشڪر ڪشي شروع ڪري ڏنائين. انهن جنگين ۾ جيڪي برابر چار ڀيرا ترڪن سان لڙندو آيو، هن کي فتحن سان گڏ صلح جو خيال بہ دل ۾ ايندو رهيو. ٤ -سيپٽمبر

(١) تيمني غور جي افغانن مان ڪاڪڙن جو قبيلو آهي - حبيبي

١٧٤٦ع تي عثماني سفير سان صلح جو معاهدو ڪيائين. ١٠ محرم ١١٦٠هه/٢٢ جنوري ١٧٤٧ع تي نادر شاهه جو سفير مصطفيٰ خان شاملو ۽ مهدي خان مؤرخ گڏجي استنبول ويا ۽ ساڳيو صلح نامو عثماني سلطان وٽ پيش ڪيائون. پڇاڙيءَ ۾ عثماني ۽ نادري بادشاهتن جون سرحدون سلطان مراد چوٿين جي دور وانگي مقرر ڪيون ويون.

ان کان پوءِ نادر شاهه مشهد ۾ آيو ۽ هاڻ پاڻ اهو نه رهيو هو، جو سندس طبيعت ۾ فتور پيدا ٿي چڪو هو، جنهن ڪري خود سندس خادم ڪانئس خوف ڪرڻ لڳا- هوريان ڏاڍيان چئني پاسي گوڙ گهمسان وڌندا ويا ۽ سيستان وارن ٽي هزار تومان طلب ڪرڻ تي بغاوت ۾ منهن وڌو- نادر شاهه جي ڀائٽي علي قلي کي انهن جو مهندار ڪري ليکيو ويو- طهماسپ قلي جي مرضي هئي ته نادر شاهه کي هٽائي سندس تخت تي ان جي پٽن مان ڪنهن هڪ کي ويهاريو وڃي. هيءَ طهماسپ قلي، نادر شاهه جو وڏو مخالف بڻجي چڪو هو. اهو وڳوڙ خراسان تائين واچوڙي جيان وڌندو ويو، سوراڌڪان ڪان خبو شان تائين هلندو رهيو، جتي شاهي طنبيلو لٽي ڦري ناس ڪيو ويو.

نادر شاهه انهن کي منهن ڏيڻ لاءِ اٿيو ته ١١ جمادي الثاني ١١٦٠هه/٢٠ جون ١٧٤٧ع محمد خان قجر، موسيٰ خان افشار خوجه بيگ افشار ۽ صالح قرقلوي سميت ٻين ستر ماڻهن جي ٽولي سان جيڪي سندس ئي درباري هئا- فتح آباد جي آرام گاهه ۾ هن کي بيدردي سان قتل ڪيو ويو.

نادر شاهه جي قتل کان پوءِ شاهي خزانن کي خوب لٽيو ويو، ۽ سندس وسيع سلطنت هيٺ مٿي ٿي ويئي، خراسان جي سردارن ٢٧ جمادي الثاني/ ٥ جولاءِ ١٧٤٧ع تي سندس ڀائٽي علي قلي خان کي هرات مان آڻي شاهي تخت تي ويهاريو ۽ نادر شاهه جي پٽن کي قتل ڪرائي ڇڏيائون.

نادر شاهه ايشيا جي وڏن حڪمرانن مان دلاور، هوشيار ۽ خونخوار شخص هو. هن جي سياست رنجش ۽ نوازش (ڏمر ۽ ڏڍ) جي ملاوت سان هلندي ٿي آئي.

هن اوڀر ۾ بغداد کان دهليءَ تائين وڏي ۽ ويڪري ولايت تي حڪمراني ڪئي. پر پنهنجي همعصر دهلي، بخارا توڙي سنڌ جي حڪمرانن سان ڪا ڇڙائي نه ڪيائين. انهن کي مطيع ضرور ڪري ورتائين پر سندن بادشاهيون ۽ ٻيا حق برقرار رکندو آيو. هن پنهنجي دربار مان احمد شاهه ابدالي جهڙا وڏا ماڻهو پيدا ڪيا.

جنگين ۽ سياسي رقابتن جي باوجود پڇاڙيءَ تائين عثماني بادشاهن سان

دوستي جا ناتا نڀائيندو آيو. ليڪن سندس پوين مان ساڳي لياقت سان ڪوبہ نادر شاهہ ثاني پيدا نہ ٿيو (شڪر ٿيو). خراسان ۾ هن جي اولاد مان ڪي ڪمزور فطرت سندس گاديءَ تي (گڏا ڪري) ويهاريا ويا، پر انهن مان ڪنهن بہ ڪو پوٽو نہ پاريو. هن جو شجرو هن ريت آهي.

نذر قلي افشار

امام قلي

(١) نادر شاهہ افشار — ابراهيم خان

تخت نشيني ١١٤٨- قتل ١١٦٠هہ

(٢)علي قلي عادل شاهہ ١١٦٠-١١٦١هہ — (٣) ابراهيم ١١٦١هہ

رضا قلي

(٤) شاهہ رخ

١١٦١-١٢١٠هہ

فاطمہ سلطان شاهہ حسين صفويءَ

جي ڌيءُ مان

نادر شاهہ سنڌ ۾ اچي ظلم، تشدد قتل ۽ غارتگري جي جيڪا بچڙي روش اختيار ڪئي، تنهن لاءِ بياض ڪهڙوي مثل القيامت جي تاريخ ورتي آهي. يعني نادر شاهہ ١١٥٢هہ ڌاري سنڌ ۾ آيو ۽ قيامت برپا ٿي ويئي.

اهڙيءَ طرح نادر شاهہ جي قتل ٿي وڃڻ تي اهل سنڌ خوشي جو اظهار ڪيو. سندس وفات جي تاريخ جن خراب شد مان ڪڍي ويئي (١١٦٠هہ)-! (١)

نادر شاهہ جڏهن تخت تي وينو تہ مخدوم روح الله سنڌي هيءَ تاريخ ڪڍي.

نوٽ: فارسي واري شجري ۾ ابراهيم خان جو وڏو پٽ ابراهيم جاثايل آهي جو صحيح نٿو بيهي. وڏو پٽ علي قلي عادل شاهہ ٿي سگهي ٿو. ڇو تہ ان جي ڄمڻ کان پوءِ ابراهيم پيدا ٿيو. بي حالت ۾ جيڪڏهن ابراهيم اڳ ۾ ڄائو تہ علي قلي هن جو ماٽيلو ڀاءُ هوندو. (مترجم)

(١) عبدالله خان مڪسي مضمون مهراڻ ٣-١٩٨٧ع ص ١١١. مخدوم ميان محمدي ڪهڙوي جي تلمي بياض جي حوالي سان

الخيرفي ماوقع ١١٤٨هه. ان وقت مخدوم صاحب جو خيال هو تہ ايران ۾ جيڪا بدامني هلي رهي آهي ان جي خاتمي جي اجهو ڪا صورت پيدا ٿي پوندي، ان ڪري جيڪي ٿيو سو چڱو ٿيو. پر مير علي شير قانع اها تاريخ ٻڌي مخدوم صاحب کي عرض ڪيو:

لاخيرفي ماوقع ١١٤٨هه جو ڪجهہ ٿيو ان مان ڪابہ چڱائيءَ جي اميد نہ رکڻ گهرجي.

سنڌ ۾ نادر شاهہ جي قتل بابت جيڪي تاريخون چيون ويون تن مان وڌيڪ موزون ۽ مناسب قاضي عبدالقادر ٺٽوي جي تاريخ آهي. لکي ٿو:

شهہ نادر چوبرون شد ز جهان
راحت آمد بہ همہ عالميان
خوش خبر هاتف فرمودز غيب
محو شد آفت نادر زجهان
-١١٦٠هه (١)

نادر شاهہ فتوحات جي اعتبار کان وڏن سپهہ سالارن مان شمار ڪيو وڃي ٿو. ليڪن لٽ ڦر ۽ خونريزي جي لحاظ کان هو ڪنهن جي بہ نگاهہ ۾ عزت لائق ٿي نٿو سگهي. معمولي حيثيت مان ايري هو عظيم الشان فاتح ۽ شهنشاهہ بڻيو؛ انهيءَ غير معمولي ترقيءَ سندس دماغ ۾ فتور پيدا ڪري ڇڏيو.

١٧٤٢ع تي مٿس قاتلانہ حملو ٿيو. جنهن شخص مٿس گولي هلائي ان کي پڪڙي ڪانئس پڇيو ويو. هن ٻڌايو تہ مون کي ائين ڪرڻ لاءِ نادر شاهہ جي ولي عهد شهزادي رضا قلي اياريو هو. نادر شاهہ طيش ۾ اچي پنهنجي لائق فرزند جون اکيون ڪيرائي ڇڏيون. رضا قلي پنهنجي سنگدل پيءُ هٿان اها سزا ملندي پري دربار ۾ چيو: "منهنجون اکيون ڪين ڪڍيون ويون آهن، بلڪ ايراني سلطنت کي انڌو ڪيو ويو آهي."

نادر شاهہ جي ڪاوڙ ڏري ٿي تہ انهيءَ هاجيڪار واقعي جي ڪري سندس اها حالت ٿي جو ٽن ڏينهن تائين پنهنجي خيمي کان ٻاهر ڪونہ نڪتو. جڏهن ٻاهر نڪتو تہ اڌ چريو ٿي چڪو هو.

شروعات کان ئي خونريزي ۽ لٽ ڦر نادر شاهہ جو ڌنڌو ٿي چڪو هو. جيڪي ماڻهو سندس حڪم تي لڙائين ۾ مري کپي ويا، تن کان سواءِ ٻيا بہ ڪيئي هن جي

---

(١) تاريخ سنڌ ڪلهوڙا دور، جلد ڇهون، حصو ٻيو ص ٤٤٠ کان ٤٤٤. مولانا غلام رسول مهر- سنڌي ادبي بورڊ.

هنن مارجي سندس ظلم جو داستان دنيا ۾ باقي رهائي ويندا رهيا.

هن جنهن بيدرديءَ سان ملڪن کي لٽيو ڦريو، ان جو المناڪ داستان بيان ٿي نٿو سگهي. نادر شاهه مغل سلطنت ۽ ميان نور محمد خان کان جيڪي زوريءَ وصول ڪيو، انهيءَ کي ڪنهن به صورت ۾ تاوڻ چئي نٿو سگهجي. هن ڀاري ڏئي نه صرف خزانن ۽ دفن ٿيل دولت تي ڌاڙا هنيا، بلڪ جتان به جو ڪجهه ور چڙهيس، تنهن کي هڙپ ڪندو ويو. اهو نه سوچيائين ته پويان مظلومن جو ڪاروبار ڪيئن هلندو (۽ اهي مظلوم مڙئي سندس ديني ڀائر هئا).

انهيءَ نادري لٽ ڦر جو نتيجو اهو نڪتو، جو جيڪي قومون ۽ قبيلا امن امان سان هئا تن کي آفتن ۾ مبتلا ٿيڻو پيو. عجب جي ڳالهه اها آهي ته اهڙي ظالم شخص کي ڪن قومن هيرو ڪري ٻڌائڻ ۾ ڪا ڪسر نه رهائي ۽ ڪا به شرمساري محسوس نه ڪئي. جڏهن نادر شاهه جو ظلم ۽ ڏاڍ حد کان وڌي ويو ۽ ڪنهن به پنهنجي پرائي کي ڪنهن چڱائي ۽ سلامتيءَ جي اميد نه رهي ته ڪن خاص ماڻهن، جن ۾ سندس ڪي عزيز به شامل هئا، رات جي وقت سندس خواب گاهه ۾ گهڙي ڪيس بنا ڪنهن رحم دلي جي قتل ڪري، هر ڪو جهول کان ڇٽو- وارو ڪارنامو ڪري ڏيکاريائون. جيئن سندس درٻاري شاعر چوي ٿو:

بيڪ گردش چرخ نيلوفري،

نه نادر بجا ماند، ني نادري.

[نيري آسمان جي هڪ ڦيري سان نه نادر رهيو نه وري نادري رهي]

حوالي جا ڪتاب:

افغانستان بعد از اسلام، (عبدالحي حبيبي).

دول اسلاميه، خليل ادهم ۴۱۹ طبع استنبول.

شاهنامه نادري، منظوم قلمي.

جهان ڪشاي نادري.

اسلامي انسائيڪلو پيڊيا، ج ۳، ص ۸۱۰.

بدايع و تايع آنند رام مخلص، طبع لاهور.

سنڌ گزيٽيئر، ۱۸۷۶.

تاريخ سنڌ، مرزا قليچ بيگ، ج ۲، طبع ڪراچي، ۱۹۰۲ع.

مقالات الشعراء.

نامه نغز (قلمي)، باغ علي خائف.

تاريخ سنڌ ڪلهوڙا دور، مولانا غلام رسول مهر.

نادر شاهه، از لوڪ هارٽ.

بيان واقع خواجه عبدالڪريم.

سنڌ جا صوفي، جيٺمل.

ماثرالامرا، طبع ڪلڪته.

تاريخ بلوچستان، از رابرٽ ليچ.

تحفة الڪرام، مير علي شير قانع.

لب تاريخ سنڌ، خداداد خان.

تاريخ سنڌ، ٽوپڻ مل (قلمي).

انڊس ڊيلٽا، از هيگ.

تاريخ ڪلهوڙا، از اسيٽن.

گلدسته نورس، بهار (قلمي).

منشور الوصيت، (قلمي).

(1) ابدالين جو شجرو

لاڳاپيل صفحو 351

ملڪ اودل (ابدال) ولد ترين: 440هه

ملڪ سليمان زيرڪ ولد عيسيٰ: 750هه

- ملڪ بارڪ (760هه) بارڪزائي جو وڏو وارث (رڪ: تعليق 4)
- ملڪ پوپل 783هه (پوپل زائي جو وڏو وارث)
  - حبيب: 800هه
    - بامي 850هه (باميزائي جو وڏو وارث)
      - ڪاني
        - ملڪ بهلول: 890هه
          - معروف
            - ملڪ سدو
              سدوزئي جو وڏو وارث ، قندهار سرحد جو محافظ
              (ڄم: 965هه وفات: 1031هه)
              - خواجه خضر خان (قندهار جو محافظ) وفات: 1036هه
                - شير خان محافظ قندهار: 1070هه
                  - سرمست خان
                    - دولت خان (قتل ٿيو: 1115هه) محافظ قندهار
                      - رستم خان وفات 1119هه محافظ قندهار
                      - محمدزمان خان هرات جو وڏيرو (1132-1135هه)
                        - احمد شاهه ابدالي (رڪ: ان ڪانپوءِ جو شجرو)
                        - ذوالفقار خان هرات جو حاڪم (1236هه- 1144هه)
                          - لقمان خان (نائب: قنڌار) وفات: 1162هه
                      - نظر محمد خان (قتل ٿيو 1115هه)
                - خداداد سلطان 1050هه (محافظ قندهار)
                  - حيات سلطان (ملتان ۽ هرات) 1123هه
                    - عبدالله خان حڪمران (هرات) 1130هه
                      - محمد خان هرات جو حڪمران (1136هه)
                      - اسدالله خان قتل ٿيو: 1132هه دلارام
                      - الله يار خان هرات جو حڪمران (1138-1144هه)
                      - رحمان خان هرات جو حڪمران (1138هه-1144هه)
                  - لشڪر خان (ملتان)
              - مودود خان وفات: 1053هه (قندهار)
                - حسين خان: وفات 1069هه
                  وڏو وارث ملتان جا ناظر اعليٰ شجاع خان ۽ مظفر خان وغيره
            - ملڪ صالح: 950هه (شير شاهه جي زماني جو)
              - شاهه ولي خان وزيراعظم احمد شاهه ابدالي ۽ سندس اولاد
                - زعفران خان
                - ڪامران خان 1050هه (قندهار)
                  - رحمت الله خان پٽ فتح الله خان وزير زمان شاهه ۽ محمد عثمان خان جو وڏو وارث (ناظر ڊيره اسماعيل خان)
                - بهادر خان

(ڪتاب "مشاهير ابداليان" تاليف: عبدالحي حبيبي افغاني، تان ورتل)

(٣)

احمد شاهہ ابدالي ۽ سندس خاندان:

احمد شاهہ (احمد خان) پٽ زمان خان سدوزئي ابدالي يا دراني (افغاني لِڇ مان) ١١٣٥هہ-١٧٢٢ع ۾ زرغونہ نالي (الڪوزائي افغان قوم مان) ماءُ جي پيٽان پيدا ٿيو. جڏهن سندس پيءُ پنهنجي ڪهول سميت هرات، قنڌار ۽ ملتان تي افغاني حڪمران جي حيثيت ۾ رهندو آيو ٿي. هن(احمد شاهہ ابدالي)جي ولادت بہ ملتان ۾ ٿي هئي، تہ سندس ٻالجتيءَ جا ڏينهن بہ انهي شهر ۾ گذريا.

احمد خان پنهنجي ڀاءُ ذوالفقار خان سان گڏ ١١٥٠هہ ڌاري قنڌار ۾ شاهہ حسين هوتڪ ولد مير ويس خان، قنڌار جي حاڪم وٽ، قيد ۾ هيو. ١١٥١هہ/١٧٣٨ع ۾ جڏهن نادر شاهہ قنڌار فتح ڪيو تہ هن کي مازندران ۾ جاگير ڏنائين. ١١٥٤هہ/١٧٤١ع ۾ ڪيس مازندران مان گهرائي پنهنجي دربار ۾ مانائتو ڪري پنهنجي قيادت ۾ ابدالي لشڪر جو سربراهہ مقرر ڪيائين ۽ هي ڇهن ورهين تائين داغستان کان ايروان تائين جنگي مسافرين ۾ نادر شاهہ سان گڏ رهندو آيو. انهن جنگين ۾ هن اهڙي بهادري ڏيکاري جو نادر شاهہ جي خاص توجهہ جو سبب بڻيو، نادر شاهہ ان بابت هڪ دفعي ڪيس خوشخبري ٻڌائي تہ مون کان پوءِ ملڪ جي بادشاهي تون ماڻيندين. (١)

نادر شاهہ جڏهن آچر جي رات ١١- جمادي الثاني ١١٦٠هہ/١٧٤٧ع ڌاري فتح آباد خبوشان ۾ قتل ٿيو تڏهن احمد خان (احمد شاهہ ابدالي) هن جي حرم کي پنهنجي پناهہ ۾ ورتو جنهن ڪري هو لٽ ڦر کان بچي ويو، انهي بدلي ۾ نادر شاهہ جي حرم ڪيس مشهور ڪوهہ نور هيرو انعام طور ڏنو.

احمد خان، ابدالين کي وٺي، قنڌار ويو. رجب ١١٦٠هہ/١٧٤٧ع ۾ شهر جي اترين پاسي نادر آباد قلعي لڳ شير سرخ جي مزار وٽ قنڌار جي چڱن مڙسن اچي وٽس حاضري ڏني. انهن ۾ نور محمد خان، مير افغان رئيس خلجي، محبت خان رئيس

---

(١) افغانستان بعد از اسلام. سراج، سلطاني حيات افغاني، خورشيد جهان، سيد المتاخرين، تتمت البيان.

پوپلزئي، موسيٰ خان رئيس سهاڪزئي، نصرالله خان رئيس نورزئي ۽ حاجي جمال خان رئيس بارڪزئي موجود هئا.

انهي ميڙ ڪي مجلس مشاورت (جرڳي) جي شڪل ۾ آئي نو پيرا گڏجاڻيون ڪيون ويون. پڇاڙيءَ احمد خان کي افغاني سلطنت جو سربراهه چونڊيو ويو. تڏهن سندس ڄمار پنجويهه ورهيه هئي. ان موقعي تي صابر شاهه ڪابلي نالي هڪ درويش ڪڻڪ جو سنگ آڻي سندس پڳ ۾ ٽنبيو ۽ کيس بادشاهي جي مبارڪ ڏنائين. هي شوال ۱۱۶۰هه/۱۷۴۷ع جو ڏينهن هو(۱).

احمد شاهه ان کان پوءِ ابدالي بجاءِ جيڪو سندس قبيلي وارو نالو هو، پاڻ کي دراني سڏائڻ لڳو. جنهن سان اڳ ۾ مشهور هو ۽ پنهنجي سڪي تي به ائين لکرائي (اڪيرائي) ڇڏيو هئائين(۲).

هڪ طرف: الحڪم الله يافتاح- احمد شاهه "در" دراني.

ٻئي پاسي: حڪم شد از قادر بيچون به احمد پادشاهه

سڪ زن برسيم وزر از پشت ماهي تا به ماهه.

(احمد شاهه کي حڪم ٿيو آهي (خدا طرفان) ته تون چاندي ۽ سون تي مڇي جي پٺيءَ کان چنڊ تائين پنهنجو سڪو هڻي ڇڏ!)

احمد شاهه، افغانستان ۾ لشڪري، مالي ۽ شهري انتظام ڪيا ۽ وزير رکيائين، جن مان بگي خان باميزئي نالي (شاهه ولي خان) سندس وڏو وزير هو، جنهن کي اشرف الوزرا جو لقب ڏنو هئائين. ۱۱۷۴هه/۱۷۶۰ع ۾ هاڻوڪي قنڌار شهر کي احمد شاهي نالو ڏئي ان جو بنياد رکيائين. سال ۱۱۶۶هه ڌاري ڪابل جو جنگي ڪوٽ جوڙايائين. هندوڪش جي اتر ۾ هڪ شهر تاشغرقان اڏايائين، تنهن سان گڏ قنڌار، مشهد، اٽڪ، دهلي، روهيل کنڊ، پشاور، ٺٽي، ديري غازي خان، ڪشمير، ڪابل، ملتان، ۽ هرات ۾ پنهنجو سڪو جاري ڪيائين. جنهن تي پنهنجو رسمي نشان دولت احمد شاهي (احمد شاهي حڪومت) جو نشان: به منهين ترار، ڪڻڪ جو سنگ ۽ ستارو، نقش ٿيل هو.

احمد شاهه پنهنجي بادشاهت لاءِ جيڪا خراسان يا افغانستان جي نالي هئي، هڪ لک فوج تيار ڪئي. لاهور کان مشهد، آمو دريا جي ڪنڌيءَ کان عربي سمنڊ سوڌا علائقا هٿ ڪيائين. سندس ساليانه ماليت ايڪٽيهه ملين هوندي هئي. پنهنجي ايامڪاريءَ ۾ هيٺيان جنگي سفر ڪيائين.

---

(۱) احمد شاهه بابا، تاريخ احمدي ۽ ٻيا ڪتاب.

(۲) عمل صالح ۲-۳۰۴. بادشاهه نامه ۱-۳۲۷.

(لاڳاپيل صفحو 352)

(2) سدوزئي (ابدالي) بادشاهن جو شجرو ۽ نصب نامو (دراني)

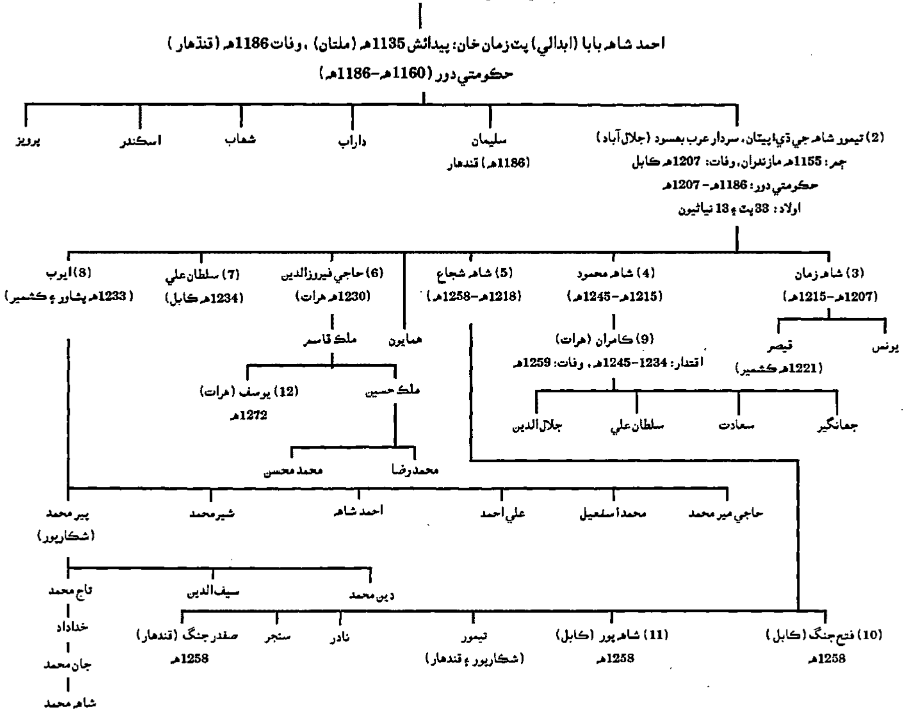

ورتل: افغانستان اسلام ڪان پوءِ، از حبيبي، رسالو تاريخ خاندان سدوزئي ليڪ: شاهزاده شاھ محمد سدوزئي، شڪارپوري (قلمي)، دولت اسلامي خليل ادهم

١- ١١٦٠هه/١٧٤٧ع جي پڇاڙيءَ ۾ غزني، ڪابل ۽ پشاور فتح ڪيائين. ناصر خان (نادري حاڪم) کي ڪابل ۽ پشاور ۾ شڪست ڏنائين. اشتغر جي رئيس عبدالصمد خان محمندزئي کي احمد شاهي لشڪر ۾ شامل ڪيائين. سردار جهان خان، احمد شاهي سپهه سالار ناصر خان کي اٽڪ ڏانهن ڊوڙائي ڪڍيائين ۽ پاڻ قنڌار هليو ويو.

٢- ١١٦١هه/١٧٤٧ع ۾ قنڌار مان ٽيهه هزار پيادا ۽ سوار وٺي ڪابل ۽ پشاور جي رستي ڪان اٽڪ ۽ جهلم جي ڪنارن تائين وڃي رسيو. شاهنواز خان لاهور جي حڪمران وزير الملڪ قمرالدين خان جي وسيلي دهليءَ مان امداد طلبي چناب جي ڪناري احمد شاهه جي لشڪر سان لڙيو، ليڪن جنگ جو ميدان ڇڏي ڀڄي ويو. احمد شاهه ايتري ۾ لاهور تي قبضو ڪري ورتو. تنهن کان پوءِ دهليءَ پهچي محمد شاهه جي لشڪر کي شڪست ڏني ١٣- ربيع الاول ١١٦١هه سرهند وڃي نڪتو.

جمعي ڏينهن ٢٢-ربيع الاول ١١٦١هه ماهه پور واري جنگ ۾ قمرالدين خان وزير الملڪ قتل ٿي ويو، جنهن ڪري دهليءَ جي بادشاهه محمد شاهه گورگاني لاهور ۾ ان جي پٽ مير منو معين الملڪ کي مقرر ڪيو. احمد شاهه دهليءَ جي حڪومت سان ناهه ڪري سنڌوندي کي پنهي حڪومتن جي سرحد ٺهرايو. پوءِ پشاور ۽ ڪابل جي رستي قنڌار وڃي دنگ ڪيائين.

٣- ١١٦٢هه/١٧٤٨ع ۾ ڪابل مان نڪري پشاور وٽان ورندو لاهور ۾ آيو، جتي مير منّو معين الملڪ سان صلح ڪيائين، جيڪو لاهور ۾ حڪمران هو، سيالڪوٽ، گجرات، اورنگ آباد پنجاب ۽ امرتسر جي ڍل مير منو جي حوالي ڪيائين ته اهو اڳاڙي ڪري ونس پهچائيندو رهندو. قنڌار ڏانهن موٽندي، قبائلي سردارن هن جي خلاف سازش ڪئي، جنهن ۾ نور محمد خان، مير افغان غلزئي، گدو خان ۽ محبت خان پوپلزئي شريڪ هئا، انهن کي ٽڏي تي قتل ڪرائي ڇڏيائين.

٤- ١١٦٣هه/١٧٤٩ع ۾ هرات جو سفر ڪيائين. ان شهر کي امير عالم خان ڪان چئن مهينن جي محاصري (گهيري) ڪان پوءِ هٿ ڪري ورتائين. اتان پنج هزار سوار سردار جهان خان پوپلزئي جي سالاري ۾ تربت جام اُماڻايائين، هرات کي درويش علي خان هزاري جي حوالي ڪيائين، وري اتان مشهد هليو ويو.

چئن مهينن کان پوءِ مشهد جو گهيرو نادر شاهه جي پوٽي مرزا شاهه رخ کي ڏئي پاڻ نيشاپور ڏانهن نڪري ويو، اتي نيشاپور جو حاڪم عباس علي خان بيات

سندس مقابلي لاءِ اٿيو. سخت سردي جي موسم اچڻ ڪري هيءَ هرات کان ٿيندو قنڌار هليو آيو(١).

٥- بلوچستان جو سفر:

احمد شاهه جي تخت نشينيءَ وقت مير محبت خان ولد مير عبدالله خان نادر شاهه جي پاران قلات جو حاڪم ۽ بروهي خان هو، پر جيئن ته بلوچ ان جي ننڍي ڀاءُ مير نصير خان جا حمايتي هئا، اهڙو عرض احمد شاهه کي پڻ ڪيو هئائون، ان ڪري احمد شاهه سال ١١٦٣هه ۾ خراسان جي سفر کان پوءِ قنڌار کان قلات ڏانهن رجوع ٿيو. ان وقت مير نصير خان سنڌ جي والي ميان نور محمد خان وٽ خدا آباد ۾ هو، پر سندس ماءُ بي بي مريم قنڌار ۾ هئي. ٻئي شاهي مدد جا منتظر هئا. احمد شاهه مستونگ کان موٽندي قلات ڏانهن آيو. مير محبت خان، حاجي رحيم خان بابي کي ڪلام الله ميڙ ڏئي، احمد شاهه ڏانهن موڪليو. احمد شاهه ٽڙ تڪڙ ۾ محبت خان کي قلات جي خاني سونپي قنڌار موٽيو، خان مذڪور پنهنجي هڪ ڀيڻ بيبي گوهر کي آخوند محمد حيات سان غزني ۾ احمد شاهه ڏانهن اماڻيو، جنهن جو ساڻس نڪاح ٿيو. ٿورن مهينن کان پوءِ خاني جي مسئلي جي نبيري لاءِ سيئي بلوچ سردار ۽ معتبر احمد شاهه وٽ قنڌار ڪهي ويا. جتي مير نصير خان به پنهنجي ماءُ سميت موجود هو. احمد شاهه مير محبت خان کي اتي طهماسپ خان هٿان گرفتار ڪرائي قيد ۾ وجهي ڇڏيو، ۽ ١١٦٤هه/٥١-١١٥٠ع ۾ مير نصير خان کي قلات جو خان مقرر ڪيائين.

پر مير نصير خان قلات پهچي سرڪشي ۾ منهن وڌو، جنهن تان ڪن بلوچ قبيلن وچي احمد شاهه ابدالي کي قنڌار ۾ چتاءُ ڏنو. احمد شاهه تاءَ ۾ اچي قلات ۾ آيو ۽ ٻارهن ڏينهن ان کي گهيرو ڪري ويٺو، ليڪن خونريزي يا جنگ جو حڪم نه ڏنائين. تان جو نصيرخان، آخوند محمد حيات ۽ شاهه ولي خان وزير سان گڏجي، احمد شاهه وٽ حاضر ٿيو، جنهن ڪيس معافي ڏئي ڇڏي. ان کان پوءِ هيءُ احمد شاهي لشڪر ڪشي ۾ ساٿ ڏيندو رهيو(٢). (قلات جي خانن بابت ڏسو تعليق نمبر ٢٩).

٦- ١١٦٤هه ۾ احمد شاهه وري هرات لتاڙي وجي، نيشاپور تي چڙهائي ڪئي ۽ قلعي کي توبن سان پروڻ ڪري ڇڏيائين. نيٺ اتي قابض ٿيو ۽ حڪومت عباس قلي خان بيات کي واپس ڪيائين. جنهن هٿيار ڦٽا ڪري آڻ مڃي هئي.

احمد شاهه خراسان جي آسپاس جي صفائي کان پوءِ نادر شاهه جي پوٽي ۽

---

(١) سراج، احمد شاهه بابا، سلطاني، خورشيد، احمدي، افغانستان بعد از اسلام وغيره جتان هي احوال ورتو ويو. - حبيبي

(٢) تاريخ بلوچستان ۽ احمد شاهه بابا ٢٩٢.

مشهد جي حڪمران مرزا شاهہ رخ سان انهيءَ شرط تي ٺاهہ ڪيو تہ ملڪ جو سڪو ۽ خطبو سندس (احمد شاهہ جي) نالي جاري رهندو، ان ڪان سواءِ جام، باخرز، تربت، خواف ۽ ترشيز وارا علائقا بہ (احمد شاهہ کي) ڏنا وڃن. ان نبيري ڪان پوءِ شاهہ رخ پنهنجو سڪو هن بيت سان ٺهرايو.

يافت از الطــاف احــمــد پاد شاهہ،

شاهہ رخ بر تخت شاهي تکيہ گاهہ.

(احمد شاهہ جي عنايت سان شاهہ رخ شاهي تخت ماٿيو) احمد شاهہ مشهد مان هرات ۾ آيو ۽ شاهہ ولي خان وزير کي مروَ، ميمند، اندخود، بلخ، باميان ۽ بدرخشان فتح ڪرڻ لاءِ ڏياري موڪليائين. وزير (ولي خان) اهي علائقا قبضي هيٺ آڻي، احمد شاهي سلطنت ۾ شامل ڪري ڇڏيا.

٧- ١١٦٥هہ/١٧٥١ع ۾ احمد شاهہ پنجاب جي نبيري لاءِ لاهور تائين سفر ڪيو. مير منو معين الملڪ سان چار مهينا مقابلو ڪري ان کي زير ڪرڻ ڪان پوءِ وري کيس حاڪم مقرر ڪيائين. انهيءَ سفر دوران احمد شاهہ ايشڪ آقاسي عبدالله خان کي ڪشمير هٿ ڪرڻ لاءِ مُڪو، جنهن ڪشمير فتح ڪري اتي خواجہ عبدالله خان ڪوچڪ کي اتان جو حاڪم ۽ سک جيون هندو کي محاسب مقرر ڪيو. پوءِ قلندرخان افغان کي دهلي جي سفارت لاءِ اوڏانهن اُماڻيائين، جنهن کي محمد شاهہ گورگاني قبول ڪيو ۽ پنجاب، سنڌ ۽ ڪشمير کي احمد شاهي سلطنت جو حصو ڪري مڃيائين.

احمد شاهہ، پنجاب، ملتان، ڪشمير جي انتظام ڪان واندو ٿي سنڌوندي جي ساڄي پاسي ڪان لنگهي بنو ۽ ڪابل ڪان ٿيندو قنڌار ڏانهن وريو.

٨- ١١٦٧هہ جي وچ ڌاري احمد شاهہ قنڌار مان هرات ويو. پوءِ خراسان جو نبيرو ڪري مشهد تي گهيرو ڪيائين، اتان نادر شاهہ جي پوٽي شاهہ رخ مرزا کي فرمانبرداري ۾ آڻي نور محمد خان افغان کي ان (انڌي) جي نيابت ۾ رکيائين. جام، باخرز، خواف، تربت ۽ ترشيز کي هرات سان ڳنڍي شاهہ پسند خان کي شاهرود ۽ بسطام هٿ ڪرڻ جي لاءِ اماڻي ڇڏيائين.

ان ڪان پوءِ احمد شاهہ، عباس قلي خان بيات کي نيشاپور ۾ گهيري هيٺ آڻي کيس پيش پوڻ تي مجبور ڪيو، پوءِ کيس نيشاپور جي حڪومت ڏنائين. سندس طائفي کي غزني ۽ ڪابل ڏانهن ڪيدي ڇڏيائين. ١١٦٨هہ ۾ وري قنڌار ۾ واپس اچي ويو.

٩- مير منو معين الملڪ ١١٦٧هہ ۾ فوت ٿيو ۽ احمد شاهہ ان جي پٽ مير

مؤمن کي لاهور جو حاڪم مقرر ڪيو. هيءُ جيئن ته اجا ٻار هو، ان ڪري پنهنجي ماءُ مغلاڻي بيگم جي مدد سان حڪومت هلائڻ لڳو. اوچتو مغلاڻي بيگم ۽ اميرن جي وچ ۾ ناسازي پيدا ٿي. خواجه عبدالله خان ولد نواب عبدالصمد خان بيگم مغلاڻي کي قيد ۾ وجهي ڇڏيو ۽ احمد شاهه کان لاهور جي حڪومت پنهنجي لاءِ گهريائين.

احمد شاهه، امان خان پوپلزئي (جهان خان سپهه سالار جي ڀاءُ) کي لاهور جي رکڙي نبيرڻ لاءِ اماڻيو، پر هن اِڪ ڪارا ڪونه ڪيا. سو آدينه بيگ ۱۱۷۰هه ۾ دهليءَ جي لشڪر سان ڪاهي لاهور تي قبضو ڪيو، جنهن کان ٽيهه لک ساليانو ڍل اڳاڙي دهليءَ رسائيندو رهيو. انهيءَ وچ ۾ سک جيون هندو ڪشمير ۾ احمد شاهه خلاف بغاوت ڪئي ۽ خواجه ڪوچڪ افغان حڪمران کي قتل ڪرڻ کان پوءِ دهليءَ جي حڪمرانن جي زور تي ڪشمير هٿ ڪيو. احمد شاهه قنڌار کان هلي لاهور اچي نڪتو ۽ سيڪجهه نبيري نورالدين باميزئي کي ڪشمير روانو ڪيائين. هن سک جيون کان ڪشمير فتح ڪيو. احمد شاهه فارغ ٿيڻ کان پوءِ لاهور مان نڪري دهليءَ پهتو. نواب نجيب الدوله ولد اصالت خان يوسف زئي سان ڪرنال ۾ ڳنڍيو، جمعي ۷- جمادي الاول ۱۱۷۰هه تي دهليءَ ۾ داخل ٿيو ۽ عالمگير ثاني کي دهلي جي تخت تي ويهاريائين ۽ ان جي پاءُ عزيز الدين جي ڌيءُ شهزادي تيمور سان پرڻايائين. دهلي جي وزارت نظام الدوله ولد قمر الدين خان جي حوالي ڪيائين. نواب نجيب الدوله کي هندستان جو سپهه سالار مقرر ڪيائين.

ان کان پوءِ احمد شاهه دهليءَ جي آسپاس ۾ وڳوڙين کي ماري مڃائي، عبدالصمد خان اشغري مهمند زئي کي سرهند جو حاڪم مقرر ڪيو ۽ سرفراز خان کي دوابي ستلج، بيائي ۽ شجاع خان ابدالي کي ملتان، شهزادي تيمور کي لاهور، سنڌ ۽ ٺٽي تائين حڪمراني ڏنائين. سپهه سالار جهان خان کي سگهن سان منهن ڏيڻ لاءِ موڪليائين. بلند خان سدوزئي کي ڪشمير جي حڪومت تي رکيائين ۽ سال ۱۱۷۰هه / ۱۷۵٦ع ۾ قنڌار هليو آيو.

۱۰ - پاڻي پٽ جي فتح:

احمد شاهه ۱۱۷۰هه/۱۷۵٦ع ۾ جڏهن هندستان کان موٽيو، ته پنجاب ۾ وڏا ڳوڙ شروع ٿي ويا. فيروز جنگ جي پٽ غازي الدين ۽ آدينه بيگ وڳوڙ ۾ منهن وڌو. ٻئي پاسي سگهن به گهڻو زور ورتو. اتر کان وري مرهٽن، اسلامي سلطنت (دهلي) سان هٿ چراند لائي ڏني. هنن پنجاب هٿ ڪيو، ڪين شهزادو تيمور ۽ سپهه سالار جهان خان ڪونه روڪي سگهيا. عين انهيءَ عالم ۾ هندستان جي اسلامي اڪابرن ۽ دهليءَ جي معتبرن احمد شاهه کي ڪوٺ ڏني ته هندستان جي اسلامي سلطنت جي

چوٽڪاري لاءِ قنڌار ڪان ڪاهي اچي ڪا سٽائي ڪرا

امام الهند شاه ولي الله دهلوي پڻ ڪيئي خط احمد شاه کي لکي موڪليا ته وارو ڪر (١). احمد شاه قنڌار ڪان قلات آيو اتي نصير خان کي، جنهن سرڪشي پئي ڪئي، صلح ۽ خير خواهي جي آڌار تي آڻ مڃڻ لاءِ مجبور ڪيو ۽ پوءِ ٽيهه هزار قنڌار جو لشڪر ۽ ڏهه هزار بلوچ ساڻ ڪري نصير خان مير عبدالڪريم (مير عبدالنبي جي ڀاءُ) ساراوان ۽ جهالاوان وغيره (٢). مان وٺي بولان لڪ وٽان لنگهيو.

ائين ١١٧٢هه/١٧٥٨ع ڌاري سنڌونديءَ جي ڪپ ڪان پشاور تائين پهچي، اتان لاهور ۽ سهارنپور ويو، هتي هندستان جا وڏا رئيس، جيڪي افغانن مان هئا، جهڙوڪ سپهه سالار نجيب الدوله، سعدالله خان روهيلو، حافظ رحمت خان سندس پٽ عنايت خان، دوندي خان ۽ قطب خان ڏهن هزارن جي لشڪر سميت احمد شاه سان اچي گڏيا. احمد شاه سچي لشڪر سان جنهن ۾ احمد شاهي، پشاوري بلوچ ۽ افغان وغيره شامل هئا، ڪل ستر هزار پيادا ۽ سوار توبخانن سان وٺي هليو.

احمد شاه جي لشڪرين، هندن ۽ سکن کي ڪيترين جنگين ۾ شڪست ڏيڻ ڪان پوءِ پاڻي پٽ ۾ آخري ۽ فيصلو ڪندڙ جنگ جوٽي، جنهن ۾ ڏهه لک مرهٽا ۽ هندو سندس سامهون هئا. ان جنگ ۾ ٻه لک مخالف فوجي احمد شاه جي لشڪر هٿان مارجي ويا.

٦- جمادي الاول ١١٧٤هه/١٧٦٠ع احمد شاه کي وڏي فتح حاصل ٿي. هن عظيم جهاد مان غنيمت طور پنجاهه هزار گهوڙا ٻه لک ڍڳا، پنج سو هاٿي ڪيئي هزار اُٺ ۽ ٻاويهه هزار قيدي احمد شاه کي هٿ آيا. انهن قيدين مان هڪڙي ماٿهو ابراهيم ڪان سواءِ ٻين سڀني کي معافي ڏني ويئي.

احمد شاه پاڻي پٽ جي عظيم فتح ۽ هندستان جي مسلمانن جي چوٽڪاري ڪان پوءِ جيڪو هن ڪين مرهٽن ڪان ڏياريو، عالمگير ثاني جي پٽ شاه عالم کي دهليءَ جي شاهي تخت تي ويهاريو. ان جي پٽ مرزا جوان بخت کي سلطنت جو نائب، نواب شجاع الدوله کي فرزند خان ۽ رستم هند جي لقب سان نوازي وزير اعظم جو عهدو ڏنو. نواب نجيب الدوله افغان کي سپهه سالار مقرر ڪيائين. پنجاب جي

(١) مڪتوبات سياسي، شاه ولي الله دهلوي.

(٢) تاريخ بلوچستان ١٩٦.

حڪومت زين خان مهمند جي حوالي ڪري قنڌار ڏانهن وريو ۽ شهزادي تيمور کي هرات جي حڪمراني لاءِ موڪليائين(١).

١١ - سکن کي سيکت :

احمد شاهه جيئن پاڻي پت مان فتحياب ٿي قنڌار ڏانهن وريو ته پنجاب ۾ جيسا سنگهه بغاوت ڪئي ۽ چڙت سنگهه رنجيت سنگهه جي ڏاڏي ۽ ٻين پڻ انهيءَ بغاوت ۾ ان جو ساٿ ڏنو ۽ پنجاب جي حڪومت جي نائب زين خان کي گهيري ۾ آندائون.

احمد شاهه انهيءَ وڳوڙ ختم ڪرڻ لاءِ سال ١١٧٥هه/ ١٧٦١ع جي وچ ڌاري لاهور ويو ۽ هڪدم هڪ سو پنجٽيهه ميلن جو پنڌ هٽي امرتسر تي چڙهائي ڪيائين، روهي ۾ سکن سان سندس مقابلو ٿيو. انهيءَ تاريخي جنگ ۾ (١١- رجب ١١٧٥هه) ويهارو هزار سک قتل ٿيا ۽ شڪست کاڌائون. احمد شاهه پٽيالي ۽ سرهند جي حڪومت امير سنگهه جي حوالي ڪري ٧- شعبان ١١٧٥هه فاتح جي حيثيت ۾ لاهور واپس آيو. اتان نورالدين خان، شاهه ولي خان وزير اعظم جي سوٽ کي ڪشمير موڪليائين هن اتي پهچي سک جيون کي جنهن بغاوت ڪئي هئي، گرفتار ڪرڻ کان پوءِ ڪشمير تي قبضو ڄمايو.

احمد شاهه پنجاب جي انتظامن کان پوءِ ١١٧٧هه/١٧٦٣ع تائين اتي رهيو، (٢) پوءِ ملتان ۽ ديري اسماعيل خان کان ٿيندو گومل واري لڪ کان غزني آيو، هن سفر ۾ سخت گرميءَ سبب بيمار ٿي پيو(٣).

١٢ - بخارا جو سفر :

١١٨١هه/١٧٦٧ع شاهه ولي خان وزير کي ڇهن هزارن سوارن سان قنڌار کان بلخ ۽ بدخشان طرف موڪليو ويو، جتي شاهه مراد بخارا جو حاڪم اتر افغانستان ۾ باغين کي همٿائي رهيو هو. احمد شاهه پاڻ انهيءَ سال هرات کان ميمند، اندخود بلخ ۽ شبرغان کي قبضي ۾ آندو تڏهن بخارا جو حاڪم آمو جي اتر ۾ لشڪر ڪٺو ڪري ويٺو هو.

احمد شاهه مسلمانن جي لشڪر سان جنگ يا مقابلي ڪرڻ کان لنوائي بخارا جي حاڪم سان صلح ڪري ڇڏيو ۽ آمو درياهه کي ٻنهي حڪومتن جو دنگ فيصل ڪيائين. هن سفر ۾ نبي ڪريم جو خرقو شريف شاهه ولي خان وزير فيض آباد (بدخشان) مان قنڌار کڻي آيو جيڪو اڄا سوڌو ان شهر ۾ موجود آهي.

---

(١) سيد المتاخرين٣- ١٢.

(٢) سيد المتاخرين٣- ١٢.

(١) سراج، سلطاني، مير، خزانه عامره.

۱۳ - خراسان جو سفر:

هن ڪان اڳ بيان ٿي چڪو آهي تہ احمد شاهہ طرفان نادر شاهہ جي انڌي پوٽي شاهہ رخ مرزا کي خراسان جو حاڪم مقرر ڪيو ويو هو، مرزا ، شاهہ رخ جي نوجوان پٽ ۽ علي مردان خان تون ۽ طبس جي حاڪم خود سري جي خيال کان فارس جي باد شاهہ ڪريم خان زند ڏانهن رجوعات رکي هئي، ان ڪري احمد شاهہ ۱۱۸۳هہ جي پڇاڙي ۾ قنڌار کان هرات اتان مشهد آيو، انهي سفر ۾ نصيرخان بلوچ (باد شاهہ) جيڪو احمد شاهي دربار جو مطيع هو، ويهہ هزار بلوچ ساڻ ڪري خراسان جي جنگ ۾ شريڪ ٿيو ۽ وڏا ڪارناما سرانجام ڏنائين. هن علي مردان کي ترشيز جي قلعي ۾ فتح ڪيو انهي خدمت جي عيوض احمد شاهي حضور مان ڪيس داجل ۽ هرند جيڪي ديري غازي خان سان لاڳاپيل هئا ، تنهن سان گڏ بلوچ يرغمالي بہ بخشي ڇڏيائين(۱).

ليڪن احمد شاهہ مشهد جي مختصر محاصري کان پوءِ نصرالله مرزا کي معافي ڏني، ان جي ڀيڻ گوهرشاد ، شاهہ رخ مرزا جي ڌيءَ کي شهزادي تيمور جي نڪاح ۾ آندو. نصرالله مرزا کي فرزندخاني جي لقب سان نوازي، خراسان جي حڪومت شاهہ رخ کي ورائي ڏنائين، تاريخ ۸- صفر ۱۱۸۴هہ هرات کان قنڌار ڪهي ويو(۲).

احمد شاهہ ۽ سنڌ:

۱۱۶۰هہ ۾ جڏهن نادر شاهہ قتل ٿي ويو ۽ احمد شاهہ ابدالي قنڌار ۾ پنهنجي باد شاهت جو اعلان ڪيو، تڏهن سنڌ ۾ ميان نور محمد ڪلهوڙي جي حڪومت هئي، پر هو نادري حڪم جو پابند رهندو ٿي آيو. ۱۱۶۱هہ/۱۷۴۸ع ۾ احمد شاهہ هندستان جو سفر شروع ڪيو تہ ميان نورمحمد سان ڏيٽ ويٽ رکيائين، ۽ ڪيس شاهہ نواز جو لقب ڏئي اڳتي وڌيو. ميان نور محمد ساڻس وعدو ڪيو تہ آئندي ڍل ڪيس پهچائي ويندي.

پر ان کان پوءِ ميان نور محمد ڍل ڏيڻ ۾ سستي ڏيکاري، تنهن تي احمد شاهہ ڪيس فرمان موڪليو، ۽ ڍل جي ادائگي ياد ڏياريائينس. انهيءَ بابت خائف سنڌي، نامہ نغز ۾ احمد شاهہ جي زباني بيان ڪري ٿو:

رسانـدي تـوگـر گـنـج دربـار مـا ،

شـدي ايمـن از تـاب تـاراج مـا .

(تو جيڪڏهن ڍل اسان جي دربار ۾ پهچائي تہ اسان جي تاراج مان بچي

---

(۱) تاريخ بلوچستان ۱۹۵-۲۷۱.

(۲) احمد شاهہ بابا: مجمل التاريخ زنديہ ۽ سراج وغيره.

ويندين.) اهو شاهي فرمان (اڄڪلهہ جي ڊاڙيلن جي چٺي جي صورت ۾- مترجم) جڏهن سنڌ جي درٻار ۾ پهتو تہ ميان نور محمد قيمتي تحفا، پٽ پٽيھر، قرنفل، مشڪ، عود عنبر وغيره- تن چٽن جي سفارتي عملي سان، جنهن ۾ ياني خان ڪلهوڙو بہ شامل هو، قنڌار جي درٻار ڏانهن موڪلي ڏنائين، انهي پيغام سان تہ:

بادشاهہ سلامت کي گھڻي کان گھڻا سلام!
آءُ عاجز بندو، تنهنجو فرمانبردار ۽ غلام؛
مون تي پنهنجي لطف ڪرم جو هٿ رکجانءِ،
آءُ بہ پويان پير نہ ڪندس، ياد ڪجانءِ!

جڏهن اها سفارت وڃي احمد شاهہ تائين پهتي تہ ٻيھر ٻنهي جا دوستيءَ وارا ناتا بحال ٿي ويا (١). ميان نور محمد ياران شيخ محمد محفوظ سرخوش پٽ شيخ محمد مريد قانون گو قنڌار ۽ ڪابل ۾ وڪيل (سفير) مقرر ٿيا، جيڪي ١١٦٨هہ تائين اتي رهيا (٢). ليڪن ان کان پوءِ بہ وعدو ڪيل ڍل قنڌار جي درٻار ۾ نہ پهچائي وئي ان ڪري احمد شاهہ سپهہ سالار جهان خان جي قيادت ۾ هندستان جي سفر لاءِ لشڪر تيار ڪيو، جيڪو ١١٦٦هہ/١٧٥٣ع ۾ نڪري روانو ٿيو، اها خبر سنڌ تائين هن نموني پهتي تہ هن سال جي پڇاڙيءَ ۾ وري خود احمد شاهہ سنڌ ڏانهن اچڻ وارو آهي.

٤-محرم ١١٦٧هہ ١- نومبر ١٧٥٣ع تي احمد شاهہ محمد آباد واري ريگستان ۾ اچي چڪو هو. سنڌ جي درٻار هڪدم ديوان گدومل کي احمد شاهہ جي حضور ۾ ڏياري موڪليو (٣). جيئن احمد شاهہ ميان نورمحمد جي تابعداري جي پڪ ڪرڻ کان پوءِ سنڌ تي ڪاهي اچڻ جي نہ ڪري.

گدومل سکر جي پل وٽ (پل واري هنڌ) شاهي لشڪر گاهہ ۾ پهتو، آخر تن ڏينهن کان پوءِ جڏهن شاهي سواري نوشهري پهتي تہ هي ساڻس مليو (٤).

احمد شاهہ جي لاءِ چون ٿا تہ ڏاڍو ڏمريل هو، پر هيڏانهن گدومل بہ گهٽ ڪونہ هو. هن سفارتڪاري ڪندي سرديون گرميون ڏٺيون هيون، ان ڪري عقل کان ڪم ورتو احمد شاهہ جي رڳ تاڙي ورتائين. احمد شاهہ کي پيرن فقيرن سان ڏاڍي عقيدت هوندي هئي، ان ڳالهہ کي ڌيان ۾ رکي ڇا ڪيائين جو مٽيءَ جا ٿوال پراڻي سوڪڙي ڪري احمد شاهہ وٽ کڻي ويو- جڏهن درٻار ۾ پهچي ٻيون سوکڙيون پيش ڪري

---

(١) نامہ نغز [قلمي] تاريخ سنڌ ١-٥١٦.
(٢) سرخوش لاءِ ڏسو مقالات الشعراءِ ص ٢٩١.
(٣) گدومل لاءِ ڏسو تعليق نمبر ٦١.
(٤) تحفة الكرام ٣-١١١ ۽ سنڌ جي تاريخ انگريزي ٢-١٥١.

چڪو، احمد شاهه پڇيا ڪيس تہ هنن جورابن ۾ ڇا آهي؟ گدومل وراڻيو: هنن ۾ سنڌ جو بهترين تحفو يعني اوليائن جي مزارن جي پاڪ مٽي آهي(١).

احمد شاهہ اها مٽي ڪٽي اکين تي رکي. سندس ڪاوڙ ڍري ٿي ويئي ۽ سنڌ جي ماڻهن سان نرمي وارو ورتاءُ اختيار ڪيائين. ان کان اڳ ميان نور محمد سنڌ ڇڏي جيسلمير ڏانهن نڪري چڪو هو، جتي خناق جي بيماري وگهي ١٢- صفر ١١٦٧هہ/٩- ڊسمبر ١٧٥٣ع ڌاري هيءُ جهان ڇڏيائين(٢).

تذڪره مخاديم کهڙا ۾ هي فرمان موجود آهي، جيڪو تاريخ ٢١-محرم ١١٦٧هہ/١٧٥٣ع ۾ لکيو ويو. ان مان پڌرو ٿئي ٿو تہ احمد شاهہ انهيءَ سال جي اوائل ۾ سنڌ جو سفر ڪيو هو. اڪثر تاريخ نويس بہ ائين ٿا چون. اصل ۾ احمد شاهہ انهيءَ سال جي وچ ڌاري خراسان جو سفر ڪيو هو، جنهن کان پوءِ سنڌ ڏانهن آيو(٣).

ميان نور محمد جي وفات کان پوءِ هن جو پٽ محمد مراد ياب خان سندس گاديءَ تي ويٺو ۽ پنهنجو سفير احمد شاهہ ڏانهن اُماڻيائين. جنهن جي ذريعي ڪيس اهو اطلاع ڏنو ويو تہ آئندي ڍل برابر ادا ڪرڻ ۾ ايندي. احمد شاهہ جواب ۾ ڪيس سربلند خان جو لقب ڏئي خوش ڪيو(٤).

شڪارپور جو شهر هميشہ ڪلهوڙن ۽ دائودپوٽن جي جهڳڙن ۾ رهندو ٿي آيو، ان ڪري احمد شاهہ انهيءَ ڪي سڀي جي ماتحتي ۾ ڏنو. اهو علائقو تڏهن افغان حڪمران جي هٿ هيٺ هو. ان انتظام کان پوءِ شڪارپور جو واپار افغانستان ۽ خراسان وغيره تائين جاري ٿيو. اهڙيءَ طرح هن شهر تجارتي مرڪزيت حاصل ڪري ورتي.

احمد شاهہ پڇاڙيءَ ۾ اسماعيل خان پني (پناڻ) کي شاهي دربار جي نمائندي جي حيثيت ۾ سنڌ تي مقرر ڪيو. اسماعيل محمدآباد ۾ آيو ۽ پنهنجا ڪي عملدار سيد شاهہ محمد جي سربراهي ۾ ٺٽي ۽ ٻين پاسن ڏانهن ڏياري موڪليائين جن ۾ صالح خان ۽ گل محمد خان خراساني شامل هئا.

انهيءَ عرصي ۾ احمد شاهي سفير محمد بيگ شاملو بہ ٺٽي آيو هن آقا محمد صالح کي ٺٽي جو حاڪم مقرر ڪيو ۽ اتان جي معتبر ماڻهن کي پاڻ سان وٺي ويو،

---

(١) تاريخ سنڌ اردو ١-٥٢٣ منشورالوصيت تي لکيل پير علي محمد راشدي جي انگريزي ديباچي تان ورتل.

(٢) تحفة الڪرام ١١١ سنڌ گزيٽيئر، لب تاريخ سنڌ ١١٩، تاريخ ڪلهوڙا انگريزي از اسٽين ١٠.

(٣) تاريخ سنڌ ١-٥٣٧.

(٤) گزيٽيئر سکر ٥٠.

جيئن تہ اسماعيل ۽ شاملو جي گماشتن ۾ ڪي اختلاف هئا، ان ڪري قاضي محمد محفوظ کي ٺٽي جو حاڪم مقرر ڪيو ويو. ميان محمد مراد ياب خان احمد شاهہ کان سربلند خان جو لقب حاصل ڪرڻ کان پوءِ احمد شاهہ جي درٻار ۾ وڏيڪ ويجهو ٿيو. ميان نور محمد جو وڪيل ديوان گدومل اڳ وانگي پنهنجون خدمتون ادا ڪندو آيو. احمد شاهہ ميان محمد مراد ياب خان جي ننڍي ڀاءُ عطر خان کي يرغمال طور پنهنجي درٻار ۾ مهمان ڪري رکيو ۽ (۱) محمد مراد ياب خان وڏيڪ ڍل ڏيڻ قبول ڪئي(۲).

ان کان پوءِ سنڌ جا معتبر ماڻهو امرڪوٽ [عمرڪوٽ] ۾ محمد مراد ياب خان وٽ ويا ۽ کيس ۱٦ صفر ۱۱٦۷ع تي پنهنجي مرڪز ڏانهن وٺي آيا. شيخ ظفرالله کي ٺٽي جو حاڪم مقرر ڪيو ويو. ديوان گدومل شاهي خلعت سان احمد شاهي درٻار مان نوازيو ويو، جنهن کي امرڪوٽ [عمرڪوٽ) موڪليو ويو ۽ هو وڃي محمد مراد ياب خان سان مليو. نصرپور جي نزديڪ هڪ وڏي ميدان ۾ ميان محمد مراد ياب خان جي گادي نشيني جو جشن ملهايو ويو. انهيءَ هنڌ تي هڪ نئون شهر مراد آباد اڏيو ويو (محرم ۱۱۷۱هہ/۱۷۵۷ع) (۳) محمد مراد ياب خان تي سال ڪاميابي سان حڪومت هلائيندڙ سرائين مان ڪي ماڻهو سنڌس دشمن ٿي پيا (۴) انهيءَ ڪري کيس گهيري ۾ آڻي قيد ڪيو ويو ۽ ان جي ڀني ڀاءُ ميان غلام شاهہ کي گادي ملي. ان ماڻهن جي تسليءَ جي لاءِ گهڻي ڪوشش ڪئي.

فتحنامي جي لکڻ موجب ميان محمد مراد ياب خان عياش ۽ لاپرواهہ هو، گهڻو وقت بيڪار ڳالهين ۾ پئي گذاريائين، جنهن ڪري ماڻهن کي هن جي اها روش نٿي وڻي، سو مير بهرام خان ٻين ماڻهن سان ملي هن کي تخت تان لاهي ڇڏيو. ان تان هن جو سڳو ڀاءُ احمد يار خان جيڪو خدا آباد ۾ هو، ۽ بهاري شاهہ جو پٽ مقصودي فقير ڪاوڙجي پيا.

سنڌ ۾ جيئن تہ ورهاڱي واري صورت هئي، ان ڪري عطرخان جيڪو شاهي درٻار ۾ يرغمال طور ترسيل هو، ان پنهنجي حق رسي لاءِ ڪن درٻارين وسيلي احمد شاهہ کي عرض ڪيو، جنهن کي شاهي فرمان موجب سنڌ جو امير مقرر ڪرڻ ۾ آيو، خدا يار خان اها خبر ٻڌي هڪدم لشڪر گڏ ڪرڻ ۾ لڳي ويو، پر سرائين جڏهن عطرخان جي لاءِ شاهي فرمان جو ٻڌو تہ احتياط سان هلڻ لڳا. ميان غلام شاهہ

---

(۱) تحفة الڪرام ۲-۱۱۲.

(۲) تحفة الڪرام.

(۳) تحفة الڪرام ۳-۳۱۳.

(۴) تاريخ سنڌ- مولانا معر ۲-۵۸۹ فتحنامہ قلمي ۽ انشاي عطارد ۱۷۵، جي حوالي سان.

پنهنجي ماڻهن کي ونئي ٢٥ صفر ١١٧١هه/٨- نومبر ١٧٥٧ع ريگستان ڏانهن هليو ويو. عين انهي وقت عطرخان جو خط مقصودي فقير ڏانهن آيو، جنهن موجب ميان محمد مراد ياب خان کي قيد مان ڪڍيو ويو ۽ هو سرائين سان گڏجي عطرخان جي ملاقات لاءِ ويو. هيڏانهن ميان غلام شاهه راڃي ليکي ۽ پنهنجي ٻين طرفدارن سان الڳ رهجي ويو.

عطرخان جڏهن ڏٺو ته هاٿي سنڌ خالي آهي ته هتي اچي ويو. احمد يار خان تڏهن نوشهري فيروز ۾ هو. ربيع الثاني ١١٧١هه/ڊسمبر ١٧٥٧ع ۾ محمد مراد ياب خان اچي ان سان گڏيو. سرائين ۽ هنن ٻنهي ڀائرن جو خيال هو ته عطرخان هنن جا حق قبول ڪندو، پر عطرخان اقتدار جو بکيو هو، ان ڪري هنن کي گرفتار ڪري خداآباد موڪلڻ جو حڪم ڏنائين(١).

انهي وقت کان عام خاص ماڻهو عطر خان کان بدگمان ٿيا، پر هو احمد شاهي دربار لاءِ دِل جي اڳاڙي ڪرڻ ۾ لڳي ويو ۽ ماڻهن کي ڏاڍو ڏکيو پيو، پر پنهنجي ڪم (دِل اڳاڙڻ) ۾ ڪامياب ٿي نه سگهيو. ماڻهن جي ڪوشش هئي ته هن کي ڪيئن به ڪري هٽايو وڃي(٢).

ميان غلام شاهه جيڪو اڏيپور پاسي هو اتان بهاولپور ۾ آيو ۽ پنهنجي پٽ ميان سرفراز خان کي اتي ڇڏي پاڻ سنڌ ۾ داخل ٿيو، رمضان جي پڇاڙي ڌاري روهڙيءَ پهچي عطرخان سان دوبدو ٿيو. ٿوري جنگ کان پوءِ عطرخان مقصودي فقير سميت شڪست کائي ڀڄي ويو. ميان غلام شاهه سوڀارو ٿي شوال ١١٧١هه/١٧٥٨ع پنهنجي ماڻهن سان گڏ سيوهڻ ۾ آيو. محمد مراد ياب خان ٿوري وقت کان پوءِ گذاري ويو. غلام شاهه ماڻهن جي رضامندي سان حڪومت هلائڻ لڳو، ليڪن عطر خان ۽ احمديارخان ڪونه مڙيا، ٻئي گڏجي قلات ويا ۽ نصيرخان وٽ پناهي ٿيا، اتان ديوان گدومل هٿان احمد شاهي دربار ۾ خط لکي موڪليائون.

احمد شاهه هنن جي مدد لاءِ قنڌار مان لشڪر اماڻيو. احمد يارخان وڃي شاهي دربار ۾ رهيو. عطرخان شاهي لشڪر جي سربراهه عطائي خان سان گڏجي آيو ۽ سنڌ تي چڙهائي ڪيائين.

فتحنامي جي مؤلف چواڻي: احمد شاهه جي حضور مان هڪ فرمان دائود پوٽن ڏانهن به آيو ته عطرخان جي مدد ڪئي وڃي، ان ڪري هنن جو به وڏو ڪٽڪ عطرخان سان اچي شامل ٿيو.

---

(١) تحفة الڪرام ٣-١١٣. تاريخ سنڌ انگريزي ٢-١٥١.

(٢) جواهر عباسيه ١٦٤.

ميان غلام شاهه ربيع الثاني ١١٧٢هه/١٧٥٩ع کان وٺي لشڪر کي گڏ ڪندو آيو، ٻنهي ڌرين جي چاچڪان ۾ چڪري اچي لڳي. جنگ ڏاڍو زور ورتو، مير بهادر خان ٽالپور جيڪو غلام شاهه جي پاران پڻ لڙيو جنگ جي ميدان ۾ مارجي ويو. عطرخان آخر صلح تي راضي ٿيو. صلح نامي موجب سنڌ کي ٽن حصن ۾ ورهايو ويو، هڪ حصو ميان غلام شاهه جي حوالي ٿيو ۽ ٻي حصا عطرخان کي سنڌس ڀاءُ سميت مليا.

انهي وڳوڙ ۽ ورهاست کان پوءِ به اهي ٻئي ڀائر عطرخان ۽ احمد يارخان خاموش نه رهيا. مڙني ڌڏڙ ۾ پير هٽندا پئي آيا. ميان غلام شاهه ١١٧٢هه/١٧٥٩ع ۾ عطرخان تي چڙهائي ڪئي ۽ ڪيس نوشهري ڏانهن ڊوڙائي ڪڍيائين، پوءِ سڄي سنڌ سندس قبضي ۾ اچي وئي تان جو ١١٧٥هه/١٧٦٢ع تائين گدومل جي سات سان قنڌار مان شاهي خلعت سان گڏ ۽ شاهه وردي خان جي لقب سميت سنڌ جي حڪومت جو پروانو حاصل ڪري ورتائين(١) ان کان پوءِ ١١٧٧هه/١٧٦٤ع ۾ ڪڇ فتح ڪرڻ کان پوءِ ڪيس صمصام الدوله جو لقب مليو ۽ ٻه شاهي فرمان ٢٠-ربيع الثاني ١١٧٧هه/١-جمادي الاول ١١٧٧هه سندس نالي صادر ٿيا (٢). سال ١١٨١هه/١٧٦٧ع ۾ ديرو اسماعيل خان ۽ ديرو غازي خان پڻ غلام شاهه جي حوالي ٿيا، هن ١١٨٢هه/١٧٦٨ع ڌاري نيرون ڪوٽ، حيدرآباد جو قلعو تعمير ڪرايو ۽ اتي رهائش اختيار ڪيائين.

٣- جمادي الاول ١١٨٦هه مطابق ٢- آگسٽ ١٧٧٢ع تي ميان غلام شاهه اڌ رنگ جي مرض ۾ لاڏاڻو ڪري ويو. (٣).

عبدالحميد جوکئي جي روايت موجب ميان غلام شاهه هڪ ڀيري جوش ۾ اچي (غيرت مان) چوڻ لڳو:

"منهنجا سيئي سپاهه جا سردار هڪيا تڪيا حاضر هجڻ ڪپن ته جيئن مان احمد شاهي جي ڀاڙ پٽڻ لاءِ قنڌار تي چڙهائي ڪريان."

ليڪن سنت ني مٿس اڌ رنگ جو حملو ٿيو ان ڪري الاهي قضا سان چڙهي نه سگهيو ۽ آخرڪار مرض جي شدت کان رحلت ڪيائين(٤) ميان غلام شاهه جي وفات کان پوءِ ان جي پٽ ميان سرفراز خان کي سنڌ جي گاديءَ تي ويهاريو ويو. هوڏانهن ٻن مهينن کان پوءِ احمد شاهه ابدالي پڻ قنڌار ۾ فوت ٿيو. ميان سرفراز خان مير بهرام

(١) تحفة الڪرام٣-١١٥. انشاي عطارد ١٧٦.
(٢) انشاي عطارد ٢٠٠.
(٣) تاريخ ڪلهوڙا، ٽالپورن جي سلطنت ١٠-١١ قلمي تاريخ ڪلهوڙا مولانا مهر جي حوالي سان.
(٤) تاريخ سنڌ مهر ٢-٦٩٢ - حبيبي

خان ٽالپور تي تعزيت ۽ اطاعت جي پيغام سان افغانستان جي نئين بادشاهه تيمور شاهه ولد احمد شاهه جي دربار ڏانهن روانو ڪري ڇڏيو. اتان سنڌ جي حڪومت جو فرمان خلعت ۽ لقب خدايارخان سان ميان سرفراز خان کي عطا ٿيو.

احمد شاهه جي وفات ۽ سندس ڪردار:

احمد شاهه جمعي جي رات ۲۰-رجب ۱۱۸۶ھ قنڌار جي ڏکڻ اوڀر پاسي توبهه جبل ۾ آڪله(۱) جي بيماريءَ وگهي مري ويو. سندس لاش قنڌار ۾ هڪ قبي اندر (جيڪو جيئري ٺهرايو هئائين) دفنايو ويو. وفات وقت هن جي عمر ايڪونجاهه سال ۽ حڪومت جو عرصو ڇوويهه ورهيه هو. سندس مزار تي هي ڪتبو لڳل آهي:

شــاهـہ والا جــاه احــمــد شــاهـہ درانـي ڪ بـود
در قـنـوانـين امـور سـلـطـنـت ڪـسـري منـش
از نـهـيـب قـهـر مـان سـطـوتـش درعـهـد او
شـيـر آهـورا بـہ شـيـر خـويـش دادي پـرورش
چـون روان شـد جـانـب دار الـبـقـا تـاريـخ بـود،
سـال هـجـري يـک هـزار ويـک صـدو هـشـتـاد وشش.

احمد شاهه شريعت جو پابند دين تي محڪم ۽ عالم، شاعر هو ۽ حنفي مذهب سان تعلق ٿي رکيائين. سندس پشتو شعر جو ديوان ۱۳۱۹ (ش) عبدالحي حبيبي ڪابل مان ڇپرايو هو، جنهن ۾ عشق، تصوف، بهادريءَ ۽ اخلاق بابت ڪلام درج آهي. ان ۾ ٻه اڍائي هزار بيت، غزل، رباعيون قطيع مخمس مربع وغيره آهن. سندس ڪلام مان تصوف جو رنگ پڌرو آهي. ڪن شعرن ۾ اخلاقي ۽ وطني اظهار به آهي، ان کان سواءِ نثر ۾ به هن گهڻو ڪجهه لکيو هو، جنهن تي ملا محمد غوث ولد ترڪمان ولد تاج خان قاضي پشاوري احمد شاهه جي ڇوڻ تي فارسي ۾ شرح الشرح نالي شرح لکي هئي(۲).

احمد شاهه سياست ۾ نرمي، دوستي ۽ اسلامي ڀائپي جو قائل هو، دهلي، بخارا، خراسان، بلوچستان توڙي سنڌ ۾ همعصر حڪمرانن سان امن ۽ صلح وارو رويو اختيار ڪندو رهيو، باوجود فوجي قوت ۽ شاهنشاهي دٻدٻي جي سيني کي پنهنجي جاءِ تي تاج بخشي سرتاج بڻائيندو رهيو، جنهن جي ڪري تاريخ نويسن کي ڏاڍو تعجب

(۱) آڪله/ گوشت خوره/ ماس کائيندڙ ڦٽ/ Cancer. مخزن الجواهر، حڪيم ڊاڪٽر غلام جيلاني ص. ۷۰ -مترجم

(۲) لوي احمد شاهه بابا، ص. ۹۸. محمد غوث بابت ڏسو تعليق نمبر ۱۴.

آهي. شاهه ولي الله دهلوي چواڻي احمد شاهه جو اهو رويو هن دنيا جي روش مطابق هو(١).

احمد شاهه بادشاهه جي حيثيت ۾ خونريزي کان پاسو ڪندو ٿي رهيو. جهانداري ۾ به عدل انصاف کان ڪم ٿي ورتائين. هن ماڻهن کي پنهنجي اولاد ڪري ٿي ڄاتو ۽ انهن جي پرگهور پيئي لڌائين. ان خصلت جي ڪري افغان ڪيس بابا ڪوٺيندا آهن.

احمد شاهه جنگي ذهن جو مالڪ ۽ فاتح هو پر هن جيڪي جنگي ڪارروايون يا فتحمندي جا ڪارناما ڪيا، تن مان ظاهر آهي ته هي لٽيرو، ظالم ۽ مظلوم ڪش نه هو. جيڪڏهن صلح صفائي سان ڪانئس ڪو ڪم پئي ٿيو ته مسلمانن سان هروڀرو جنگ نه ٿي ڪيائين ۽ اهڙن مسلمان ڀائرن تي ترار جو وار گوارا نٿي ڪري سگهيو.

احمد شاهه ابدالي ۽ بابت سنڌيڪار جو تفصيلي نوٽ:

احمد شاهه ابدالي نادر جي ممتاز سپهه سالارن مان احمد خان افغان به هڪ مکيه سپهه سالار هو. پاڻ نادر جي قتل ٿيڻ ڏيڻي پنهنجي افغان سپاهين کي ساڻ وٺي قنڌار پهچي ويو، ۽ قوم جي معتبرن کي گڏ ڪري کين چيائين ته پنهنجي آزاد حڪومت قائم ڪرڻ جو هي ڏاڍو سٺو موقعو آهي، جنهن مان اسان کي فائدو وٺڻ کپي. دير ٿيڻ جي صورت ۾ ٿي سگهي ٿو ته نادر جي سلطنت تي ڪو بيو شخص قبضو ڪري وٺي ۽ اسان ائين ارمان ۾ رهجي وڃون.

اهو ٻڌي قوم وارن هن کي پنهنجو حڪمران تسليم ڪيو ڇو ته هي ستن اٺن سالن کان نادر جي ماتحتي ۾ هلندي فوجي توڙي ملڪي انتظام جي طور طريقي ۾ پوري ۽ طرح ماهر ٿي چڪو هو. هن احمد شاهه جو لقب اختيار ڪندي قنڌار کي حڪومت جو مرڪز بڻايو ۽ افغانستان، بلوچستان کان سواءِ سنڌ تائين سورن علائقن جي ملڪيت جي پڻ دعوا ڪئي.

تاريخ ۽ فرد:

دنيا قديم زماني کان وٺي جنگبازي ۽ مارا ماري کي انسانيت جو سڀ کان روشن ڪارنامو سمجهندي اچي ٿي. اهي ماڻهو برابر خاص قدر ۽ مرتبي جا مستحق هئا، جن ضرورت جي وقت خلق خدا جي آزادي ۽ خوشحالي، امن ۽ سلامتي خاطر ترارون وهايون، انهن اهڙيءَ طرح ظلم ۽ ڏاڍ کي مٽايو ۽ مظلومن لاءِ خدا جي زمين تي سک سانت واري زندگي گذارڻ جا موقعا پيدا ڪيا، مگر خود غرض ۽ حق ناشناس ماڻهن انسانيت جي عظيم محسنن ۾ اهڙن ماڻهن کي به شامل ڪري ڇڏيو، جن ممڪن آهي ته خاص دائرن ۾ ڪي چڱا ڪم به ڪيا هجن، پر پوءِ به هو اڪثر ملڪن ۽ علائقن لاءِ اذيت، مصيبت ۽ آفت جو ڪارڻ بڻيا رهيا، هزارين ماڻهو انهن جي ترارين

(١) سيد المتاخرين، تذڪره شاه ولي الله، مناظر احسن گيلاني، ص. ٨٦. طبع حيدرآباد دڪن. ١٩٤٦ع.

هيٺ آيا، لڪين گهرانا لٽجي ويا ۽ اهو سڀ ڪجهه عمل ۾ آيو، جنهن کي اخلاق جي ضابطي مطابق خير بدران شر، حق ۽ انصاف بجاءِ ظلم ۽ ڏاڍ کان سواءِ ٻيو ڪو نالو ڏئي نٿو سگهجي. افسوس آهي ته ڪيترين قومن اهڙن ماڻهن کي بهادر ۽ مجاهد ڪري ميڙڻ ۾ ڪو به عار ڪو نه ڪيو آهي.

ايرانين جي نزديڪ نادر به هڪ وڏو قومي هيرو هو، ليڪن جيڪڏهن هندستان، پاڪستان جي مٽيءَ جي ذرڙن کي ڳالهائڻ جي قوت ملي وڃي ۽ هو نادر جي سرگزشت بيان ڪرڻ لڳن ته اندازو لڳايو ته اها سرگزشت ڪيتري قدر نه خون سان رڱيل هوندي!

اهڙيءَ ئي ريت افغان احمد شاهه ابدالي کي پنهنجي قومي هيري بڻائڻ ۾ ڪا ڪسر نه ڇڏي آهي، تنهن هوندي به هن حقيقت کان ڪير انڪار ڪري سگهي ٿو ته نظرت ۽ طبيعت ۾ نادر کان ڪي قدر بهتر هئڻ جي باوجود احمد شاهه هند ۽ سنڌ تي جيترا حملا ڪيا، انهن مان اڪثر حملن ۾ لٽ ڦر ۽ دولت جي هوس کان سواءِ ٻيو ڪو به مقصد ڪو نه هو ۽ حملن ۾ جيترن به انسانن جو خون رهيو، اهي سڀ مظلوم هئا، ڇاڪاڻ ته انهن کان ڪو به گناهه سرزد نه ٿيو هو ۽ انهن احمد شاهه يا افغانن جو ڪجهه به ضايع نه ڪيو هو. اهو ئي احمد شاهه هو، جو نادر جي سلطنت مان اوير طرف وارن علائقن جي ميراث جو مالڪ بڻيو ۽ ٻين علائقن کان سواءِ سنڌ به هن ۽ سندس جانشينن هٿان جيڪي سختيون سٺيون ۽ پريشانيون ڏٺيون، تن جو داستان به نادري حملي جي داستان کان گهٽ دردناڪ نه آهي. (۱) نادر شاهه جي ايراني مؤرخن هندستان تي نادري حملي جا ڪيترن صفحن ۾ جواز گهڙيا هئا، جن ۾ مرهٽن جي ظلم ستم جا ڪيئي واقعا دهرائي، اهو ثابت ڪرڻ جي ڪوشش ڪئي وئي هئي ته نادر شاهه محض اسلام جي تحفظ خاطر ۽ ڪافر مرهٽن کي نابود ڪرڻ لاءِ هندستان تي حملو ڪيو هو.

ليڪن حملي کان پوءِ جيڪي نتيجا نڪتا تن جو حوالو ڏيندي، شاهه ولي الله دهلوي احمد شاهه ابدالي کي لکي ٿو ته:

”خدا کان پناهه ٿو گهران ان ڳالهه جي ته متان هاڻ به نادر شاهه وارو عمل هتي دهرائڻ ۾ اچي، جنهن مسلمانن کي زيرو زبر ڪري ڇڏيو، ٻئي پاسي مرهٽن ۽ جاٽن کي سلامت ڇڏي ويندو رهيو. نادر شاهه کان پوءِ جا ٿيو جو مخالف تو تون وڏيڪ زورولي ويون ۽ اسلامي لشڪر انتشار جو شڪار ٿي ويو، نتيجي ۾ دهلي جي سلطنت ٻارن جو کيل ٿي رهجي وئي.“

نادر شاهه جي حملي کان پوءِ زندگي جي هر شعبي تي منفي اثر پئجي ويا، سياست، معيشت، مذهب ۽ معاشرت سڀ ان جي اثر ۽ آرهه ۾ اچي ويا. نادر شاهه جي تباهه ڪارين مان هتي ڪي، حادثا دهرائجن ٿا:

محمد شفيع وارد تهراني ١١٥٦هه/١٧٤٣ع ۾ نادر نامه يا تاريخ نادر شاهي جي نالي هڪ

---

(۱) تاريخ سنڌ: ڪلهوڙا دور، ج ٦. ح ٢. ص. ٤٤٦، غلام رسول مهر.

ڪتاب لکيو هو، جنهن ۾ هن نادر گردي جا سڀئي تفصيل درج ڪيا آهن. دهلي ۾ قتل عام جو، شروعات جو ذڪر ڪندي لکي ٿو:

"نادر جي سپاهين محلن ۽ گهرن ۾ گهڙي لٽ ڦر مچائڻ کان پوءِ باهيون لڳايون ۽ ايتري قدر دست درازيون.... ٿيون جو انهن کان زياده ڪو تصور ڪري نٿو سگهجي."

وارد هڪ هنڌ لکي ٿو ته "ان حملي ۾ هڪ لک ماڻهو ماريا ويا. انهي نادري قتل عام کان بچڻ لاءِ ڪيترا ماڻهو دهلي جي جامع مسجد ۾ وڃي پناهي ٿيا. ليڪن نادر شاهه جا سپاهي اتي به پهچي ويا، پوءِ مردن، زالن، ٻارن ٻڍين سڀني کي ڪنهن فرق ڪرڻ کان سواءِ ترارين سان ڳيا ڳيا ڪندا ويا ۽ انهن مان هڪڙو ماڻهو به ڪو نه بچيو.

مسجد ۾ قتل ٿيڻ وارن جي جڏهن جاچ ڪئي وئي ته سندن تعداد ڇهه سو پياسي تائين نڪتو. ان کان علاوه مسجد ۾ مقيم اولياء، علماء، فضلاء، استاد، مريد ۽ مرشد به شهيد ٿي ويا."

انهيءَ تباهي ۽ بربادي کان پوءِ جيڪي بدحالي ۽ بداخلاقي جا آثار اڀرندا ويا، تن لاءِ نادر شاهي جو معاصر مؤلف نادر شاهه جي حملي ۱۷۳۹ع جي وقت ۾ دهلي جي باشندن بابت اکين ڏٺي شاهد جي حيثيت ۾ لکي ٿو:

"اڄڪلهه شهر جي ماڻهن خدا کي فراموش ڪري ڇڏيو آهي، خاص عام ماڻهن زنا ۽ ٻيا پاپ شروع ڪيا آهن، شرعي احڪامن جي بجا آوري بدران انهن جي خلاف ورزي ۾ حرام ڪاري ۽ شراب خوري تي لهي پيا آهن، ۽ جيڪي برايون آهن تن جا مرتڪب ٿيندا پيا وڃن."

احمد شاهه ابدالي ڌن دولت ميڙڻ جي حوس ۾ جيڪي بيشمار خونريزيون ڪيون. تن بابت شاهه ولي الله، مرزا مظهر جان جانان کي هڪ خط ۾ لکي ٿو:

"احمد شاهه دراني کي پنهنجي مقصد حاصل ڪرڻ ۾ جيڪي دشواريون پيش اچن ٿيون، تن جو "وبال ظلم" اهو ٿي سمجهيو وڃي جيڪو هن شهرن تي ڪيو آهي."

۱۷۵۷ع ۾ چوٿين حملي کان پوءِ احمد شاهه ابدالي هندستان مان جيڪو مال غنيمت ميڙي ڪٺي ويو، مؤرخن ان جي ماليت جو اندازو ٻارهن ڪروڙ رپيا لڳايو آهي، تنهن کان سواءِ اٺاويهه هزار هاٿي، اٺ ۽ خچر مال سان ڀريل ڇڪڙن سميت ۽ اسي هزار پيادا سوار جن لٽ ڦر جو مال الڳ الڳ کنيو هو.

مقامات مظهري جي بيان مطابق: احمد شاهه ابدالي ۱۷۴۷ع کان ۱۷۶۹ع تائين هند ۽ سنڌ تي پورا نو (۹) حملا ڪيا. هن کي هتان جي جن عالمن ۽ درويشن دعوتون ڏئي گهرائڻ جون ڪوششون ڪيون تن ۾ هينيان بزرگ شامل هئا: شاهه فقير الله علوي شڪارپوري، ميان محمد عمر ابن ابراهيم چمڪني پشاوري، حاجي محمد سعيد لاهوري، ميان ثناء الله دهلوي، سيد محمد

بن سيد علي شيخاني، سيد نجيب ڪنڙي، شيخ شڪرالله ٺٽوي، شيخ دهلول جالنڌري، ميان رحمت الله لاهوري، خواجه محمد اعظم ڪشميري، مؤلف تاريخ ڪشمير، شيخ ڪمال الدين ڪشميري ۽ سيد هند جي صاحبزادن مان خواجه غلام معصوم ثاني انهن سان گڏ حضرت شاهه ولي الله دهلوي.

مٿين بزرگن محض اسلامي اخوت جي بنياد تي احمد شاهه ابدالي جهڙي حڪمران کي هتي اچڻ لاءِ آماده ڪيو، جنهن جي ظلم ستم جي هر هنڌ شهرت هئي. جڏهن هو هتي آيو ۽ پنهنجا ڪارناما ڪري ڏيکاريائين ته هر ڪنهن کي افسوس جو اظهار ڪرڻو پيو، جيئن مٿي بيان اچي چڪو آهي.

ڏارين کي صرف مذهبي جذبي جي بنياد تي ڏيڻو پاري گهر ڏيکارڻ جو نتيجو آخر اهوئي نڪري ٿو، جيڪو احمد شاهه ابدالي جي صورت ۾ شاهه ولي الله جهڙي عظيم المرتبت اسلامي رهنما کي درپيش آيو (١).

احمد شاهه ابداليءَ ڏانهن شاهه ولي الله جو خط:

"اسلامي بادشاهه جو وجود خدا جي نعمت ليکجي ٿو! هندستان هڪ وسيع ملڪ آهي، قديم اسلامي بادشاهه مختلف وقتن تي جدوجهد ڪري هي ملڪ فتح ڪندا پئي رهيا. دهلي شهر کان علاوه جيڪو وڏن بادشاهن جي گاديءَ جو هنڌ رهندو اچي ٿو، ٻيا جيڪي علائقا، گجرات، احمدآباد، ٺٽو (سنڌ) وغيره آهن تن جا به الڳ بادشاهه هئا، اهڙيءَ طرح بينگال ۽ اوڌ جا به جدا بادشاهه هئا. ٻئي پاسي دکن ۾ پنج بادشاهتون، برار، برهانپور، اورنگ آباد، حيدرآباد ۽ بيجاپور هيون، جن مان هر هڪ جو الڳ بادشاهه هو.

انهن مان هر بادشاهه پنهنجي ملڪ ۾ مسجدون تعمير ڪرايون ۽ مدرسا قائم ڪيا، جتي عرب عجم جا مسلمان پنهنجا ملڪ ڇڏي اچي آباد ٿيا، ان ڪري اسلام جو هتي واڌارو ٿيندو ويو ۽ اڄ تائين انهن جا پويان اسلام جي اصولن تي هلندا اچن ٿا. انهن کان سواءِ هڪ ٻيو ملڪ به آهي جيڪو ڪڏهن به ڪنهن اسلامي بادشاهه جي قبضي ۾ نه آيو آهي. اهو ملڪ خالص غير اسلامي نمونې هلندو رهيو ۽ ايترو ضرور ٿيو ته بادشاهه اتان جي راجائن کان ڍل وصول ڪندا آيا، اهو ملڪ راجپوتانه آهي، جيڪو ڏيگهه ۾ ٺٽي (سنڌ) کان بينگال ۽ بهار تائين چاليهن منزلن تي آهي ۽ ويڪر ۾ دهلي، آگري کان ٿيندو گجرات ۽ اجين جي حد تائين ويهن منزلن تي ٿيندو. هي اهو وڏو ۽ ويڪرو ملڪ آهي، جو ڪڏهن به اسلامي بادشاهن جي ڏاک هيٺ نه آيو.

مغل بادشاهن راجپوتن سان معاهدو ڪيو ۽ انهن کي ماتحت ڪرائي سندن مخالفت تان امن ۾ رهيا، جنهن لاءِ تاريخدان تفصيلي واقعا بيان ڪري ٻڌائيندا. ٻي غير مسلم مرهٽن جي قوم آهي، جنهن ڪيتري عرصي کان دکن جي ارسي پاسي ڪرڪٽي سڄي هندستان تي پنهنجو اثر

---

(١) مقامات مظهري: مصنف غلام علي دهلوي، ص. ٣٢ کان ص ٩٧ تائين مختلف صفحن تان ورتل.

وجهڻ شروع ڪري ڏنو آهي. مغل بادشاهن مان ڪيترن بادشاهن جيڪي انهن ڪارڻ پوءِ آيا پنهنجي غفلت ۽ اختلاف جي بنياد تي گجرات جو ملڪ مرهٽن جي حوالي ڪيو ۽ انهيءَ حالت ۾ غفلت مان مالوه وارو علائقو به ڪين ڏئي ڇڏيائون، جيڪي انهن جي پاران اتي صوبن جا نواب آهن، هوريان ڏاڍيان مرهٽن جي قوم طاقتور ٿيندي وئي، جنهن ڪيترن مرهٽن مسلم علائقن تي قبضو ڪري ورتو، ۽ اتان جي رهاڪن هندن، مسلمانن کان ڍل وٺڻ شروع ڪيائون، جنهن ڪي "چوٿ يعني آمدني جو چوٿون حصو" به سڏيو وڃي ٿو.

دهلي ۽ ان جي آس پاس ۾ مرهٽن جو ڏاڪو ان ڪري نه ڄمي سگهيو جو هتان جا رئيس قديم بادشاهن جي اولاد ۽ هتان جا وزير امير اڳوڻن اميرن وزيرن جي خاندان مان آهن. مرهٽن بيو چارو نه ڏسي انهن سان مروت وارو رويو اختيار ڪيو ۽ سالن رواداري جو سلوڪ روا رکندي، انهن کي پنهنجي طرفان امن امان جو يقين ڏياري، ڇڏي ڏنو. هو ڏانهن دکن ۾ به مرهٽا ان ڪري قبضي ڪرڻ کان رهجي ويا، جو نظام الملڪ جي پوين حيلا هلائي ڪڏهن مرهٽن ۾ قوت وڌي ته ڪڏهن انگريزن سان مليا، انهن جي واسطيداري سان اهي برهانپور، اورنگ آباد ۽ بيجاپور جهڙن وڏن شهرن تي قابض رهندا آيا. البته انهن علائقن جون پيگر دايون، نظام الملڪ جي پوئيرن مرهٽن لاءِ ڇڏي ڏنيون.

هن وقت دهلي ۽ دکن کان سواءِ هر هنڌ مرهٽن جو راڄ آهي، جن کي شڪست ڏيڻ ڪا وڏي ڳالهه ڪانهي، بشرطيڪ اسلام جا غازي همت ڪري سند رو ٻڌي اڳيان وڌي اچن. حقيقت ۾ مرهٽن جي قوم ايڏي وڏي قوم ناهي ليڪن هڪ وڏو گروهه انهن سان مليل آهي، جنهن مان جيڪڏهن صرف هڪڙي ٽولي ءَ کي هيٺ مٿي ڪيو وڃي ته پيا پاڻهي چڙو چڙ ٿي ويندا ۽ اصل (مرهٽن جي) قوم ازخود لاتعلق ٿي پوندي جو ته انهي قوم ۾ ايترو دم ڪونهي جو پير ڪوڙي بيهي سگهي. هن سڄي معهم سر ڪرڻ لاءِ ايتري فوج کپي جيڪا ماڪڙ ۽ ماڪوڙن کان به وڌيڪ هجي. مرهٽن توڙي انهن جي ساٿيارپن وٽ جنگي سامان جي اثاث آهي تنهنڪري پوريءَ طرح منهن ڪو نه ڏئي سگهندا.

مطلب ته مرهٽن جو فتنو، هندستان ۾ هڪ وڏو فتنو آهي، خدا ان شخص جو
ڀلو ڪري، جيڪو هتي اچي انهيءَ فتني کي دٻائي ڇڏي.

هڪ ٻي غير مسلم (جاٽن جي) قوم به آهي جيڪا دهلي ۽ آگري جي وچ ۾ رهي ٿي. اهي پنهنجي شهر بادشاهن جي لاءِ حويلين وانگي هئا. مغل بادشاهه ڪڏهن آگري ۾ رهندا هئا، جيئن راجپوتانه تي انهن جو رعب ۽ دٻدٻو رهي ته وري ڪڏهن دهلي ۾ سندن رهڻ ٿيندو هو، جيئن سندن شهرت ۽ هيبت سرهند ۽ ان جي آس پاس تائين رهندي اچي. اها جاٽ قوم دهلي ۽ آگري جي وچاڳ ۾ پوکي راهي جو ڪم ڪندي هئي. شاهه جهان بادشاهه جي زماني ۾ انهن لاءِ حڪم ٿيل هو ته هي گهوڙي تي سواري نه ڪندا، پاڻ وٽ بندوق نه رکندا ۽ پنهنجي رهائش لاءِ خاص

ڳڙهه اڏڻ جي نه ڪندا. ليڪن پوين بادشاهن جي غفلت جي ڪري انهي قوم کي وجهه ملي ويو ۽ پنهنجا قلعا تيار ڪيائين تنهن کان پوءِ پاڻ وٽ بندوق به رکڻ لڳي.

اورنگزيب جڏهن دکن ۾ بيجاپور ۽ حيدرآباد فتح ڪرڻ ۾ مشغول هو ته اتان انهيءَ جاٽ قوم جي سيڪٽ لاءِ پنهنجي پوني جي سربراهي ۾ فوج رواني ڪيائين. ان تان راجپوتن مخالفت شروع ڪئي ۽ لشڪر ۾ ڏڦيڙ پئجي ويو. آخر جاٽن جي ميڙ منٿ تي شاهي فوج واپس هلي وئي.

فرخ سير جي دور ۾ انهيءَ قوم ۾ وري جوش جاڳيو، جنهن تي قطب الملڪ وزير وڏي فوج ڏياري موڪلي. ان قوم جو سردار چورامن جنگ کان پوءِ صلح تي تيار ٿيو، جنهن کي بادشاهه وٽ آڻي معافي ڏياري وئي، اهو ڪم به ائين مصلحت جي خلاف عمل ۾ آيو.

اڳتي هلي محمد شاهه جي زماني ۾ انهي قوم وري سرڪشي ڪئي، چورامن جو سوٽ سورج مل، ان قوم جو سردار ٿيو ۽ سنئون سڌو فساد ۾ منهن وڌائين. شهر بيانه جيڪو اسلام جو قديم شهر هو، جتي علماء ۽ مشائخ ست سو سالن کان مقيم هئا، ان شهر تي جاٽن قهر ۽ جبر سان قبضو ڪري مسلمانن کي خواري ۽ ذلت سان اتان تڙي ڪڍيو، تنهن کان پوءِ سرڪشي وڌندي وئي. بادشاهن ۽ اميرن جي غفلت ۽ اختلافن سبب ان پاسي ڪو به ڌيان نه ڏنو ويو. اڄ ڪلهه وچي اها حالت رهي آهي ته جيڪڏهن ڪو هڪ امير به سيڪٽ جو ارادو ڪري ٿو ته سورج مل جا ماڻهو بين اميرن وٽ ٿا وڃن جيڪي بادشاهه جا ڪن ڀري ڳالهه هيٺ مٿي ڪرائي ٿا ڇڏين.

محمد شاهه جي پٽ جو زمانو آيو ته صفدر جنگ ايراني سورج مل سان ملي پراڻي دهليءَ تي حملو ڪيو ۽ شهر جي قديم باشندن کي لٽي ڦري پينگ ڪيائين. پيهاڙيءَ جا ٿيو جو محمد شاهه جي پٽ شهر جا دروازا بند ڪرائي توب خاني جي جنگ شروع ڪئي ته صفدر جنگ ۽ سورج مل ٽن مهينن جي ناڪامي کان پوءِ واپس ٿيا ۽ صلح جو بنياد پيو.

بادشاهه جا ماڻهو جيئن ته جنگ کان بيزار ٿي چڪا هئا، ان ڪري انهن صلح کي غنيمت سمجهيو، ٿوري وقت اندر سورج مل جو دبدبو اوج تي آيو. دهلي کان ٻن ڪوهن جي فاصلي کان آگري جي پيهاڙيءَ تائين (ڊيگهه ۾) ۽ ميوات کان فيروزآباد، شڪوهه آباد تائين (ويڪر ۾) سورج مل قابض ٿي ويو، هاڻ ڪنهن جي به مجال ناهي جو اتي اذان ۽ نماز جاري رکي سگهي. هڪ سال ٿيو جو الور جو قلعو، جيڪو ميوات جي خبر چار لهڻ لاءِ مٿاهين جڳهه جو ڪم ڏيندو هو، تنهن کي به سورج مل پنهنجي قبضي ۾ ڪري ڇڏيو. بادشاهي ڪارندن مان ڪنهن کي طاقت ناهي جو سورج مل کي روڪي سگهي.

هندستان جا محصول ستن اٺن ڪروڙن کان گهٽ نه آهن، پر ان صورت ۾ جڏهن ڪو وصول ڪرڻ وارو هجي، نه ته هڪ ڪوڏي به ملڻ مشڪل آهي، جيئن هن وقت ڏٺو وڃي ٿو.

جنهن علائقي تي جاٽن جو قبضو آهي، اُتان هڪ ڪروڙ محصول وصول ڪري سگهجي ٿو. اهڙيءَ ريت راجپوتانه وارو علائقو وڏي هنڌ ڪري ٻن ڪروڙن جي آمدني ڏئي ٿو سگهي. هوڏانهن بينگال مان ساليانو هڪ ڪروڙ رپين جي آمدني هئي، جنهن دور ۾ سعادت خان ايراني، ان کان پوءِ سندس نياڻو صفدر اوڌ جي صوبي تي هئا ته به ڪروڙ وصول ڪندا هئا، ان مان هڪ ڪروڙ خرچ ۾ ته هڪ ڪروڙ بچت ۾ ويندو هو.

مرهٽن وانگي جاٽ قوم کي به ختم ڪري ٿو سگهجي. انهن جن علائقن تي قبضو ڪيو آهي، سي انهن جا نه بلڪ ٻين جا آهن، جن جا مالڪ اڃا سوڌا جيئرا ويٺا آهن. جيڪڏهن ڪو عادل بادشاهه انهن ٿي هٿ ڦيري ته اهي سورج مل مان مقابلي لاءِ تيار ٿي ويندا.

هيءُ جيڪي بيان ٿي چڪو، سو غير مسلم طبقي بابت هو. مسلمانن جو وري اهو حال آهي، جو شاهي نوڪر جيڪي هڪ لک کان مٿي هئا، جن ۾ پيادا، سوار، شاهوڪار، جاگيردار وغيره اچي وڃن ٿا، بادشاهن جي غفلت سبب سموري آمدني رڪجي وئي ۽ بادشاهي خزانا خالي ٿي ويا ته آخر نوڪر چاڪر پنهنجي گذر ٿي گذاريو ڪرڻ لڳا، جڏهن شاهي نوڪرن جو اهو حال وڃي ٿيو ته ٻين ويچارن جي ڪهڙي حالت ٿي هوندي، جن ۾ وظيفي خوار، سوداگر ۽ ڪاريگر شامل آهن.

هن وقت اهي سڀ ظلم ۽ بيروزگاري ۾ گرفتار آهن، علاوه انهيءَ تنگي ۽ مفلسي جي، جيڪا سورج مل جي قوم صفدر جنگ سان ملي، دهلي جي پراڻي شهر تي چڙهائي ڪري سندن دربدري جي صورت ۾ مٿن مڙهي ڇڏي. هاٿي ڪالهه وڃي اتي پهتي آهي، جو لاڪيتي ذڪار سبب مسلمان قوم جي حالت رحم جوڳي وڃي رهي آهي. هن وقت بادشاهي معاملن ۾ صرف هندن جو عمل دخل آهي ۽ هر قسم جي دولت انهن جي گهرن ۾ ڏئي وڃي ٿي. مسلمان اهوئي مفلسي جي مصيبت ۾ مبتلا رهي ٿو.

هندستان ۾ غير مسلم طبقي جي غلبي جي نوعيت اها آهي، جيڪا مٿي بيان ڪرڻ ۾ آئي ۽ مسلمانن جي ڪمزوري ان حد تائين آهي، جنهن بابت ذڪر ڪيو ويو.

هن زماني ۾ اهڙو بادشاهه، جيڪو شان شوڪت وارو ۽ مخالفن جي لشڪر کي شڪست ڏيندڙ دور انديش ۽ جنگي سورمو سواءِ اوهان جي ٻيو ڪو نه ٿو سُجهي، يقيني طور اوهان تي اهو عين فرض آهي: هندستان ڪهي اچڻ، مرهٽن جو زور ڀڃڻ، ۽ مسلمانن کي غير مسلم طبقي جي چنبي مان آزاد ڪرائڻ. ٻي حالت ۾ جيڪڏهن مسلمانن تي غير مسلم طبقي (ڪافرن) جو انهيءَ نموني غلبو هلندو رهيو ته (خدا جي پناهه) مسلمان اسلام کي صفا وساري ڇڏيندا ۽ ٿوري وقت کان پوءِ مسلمان قوم اهڙي قوم ٿي پوندي جو اسلام ۽ غير اسلام ۾ ڪو به فرق باقي نه رهندو. هيءَ هڪ وڏي مصيبت آهي، جنهن کي ٽارڻ جي قوت خدا جي فضل سان اوهان کان سواءِ ڪنهن ٻي ۾ نظر نٿي اچي.

اسان خدا جا پانها حضرت محمد ﷺ کي پنهنجو شفيع ڪري ٿا ميڙون، اوهان کي خدا جي نالي منٿ ٿا ڪريون ته پنهنجي همت مبارڪ کي هن پاسي متوجهه فرمائي مخالفن سان اچي جنگ جوٽيو، جيئن خدا جي دفتر ۾ اهو اجر عظيم اوهان جي نالي لکيو وڃي.

آءُ (هن باري ۾) خدا کان پناهه ٿو گهران، انهيءَ ڳالهه کان ته وري نادرشاهه جو عمل نه دهرايو وڃي، جنهن مسلمانن کي زير و زبر ڪري ڇڏيو، ليڪن مرهٽن ۽ جاٽن کي صحيح سلامت ڇڏي ويندو رهيو. نادر شاهه کان پوءِ مخالف وڌيڪ زور وٺي ويا ۽ اسلامي لشڪر انتشار جو شڪار ٿي ويو.

جيڪڏهن ڪافر انهيءَ حال ۾ رهيا ۽ مسلمان ڪمزور ٿي پيا ته، اسلام جو ڪٿي به نالو نه رهندو.

خداوند ڪريم مجاهدن جي صفت ۾ فرمائي ٿو: محمد ﷺ خدا جو رسول آهي ۽ جيڪي ساڻس گڏ آهن اُهي ڪافرن لاءِ ڪاٺ ڪهاڙا ثابت ٿين ٿا، پر پاڻ ۾ ڪير ڪنهن آهن!" (١)

هي خط تمام وڏو هو، جنهن ڪري هتي اختصار کان ڪم وٺي ڪي خاص نڪتا پيش ڪيا ويا آهن، غرض ته: احمد شاهه ابدالي جهڙي مسلمان حڪمران جي اچڻ کان پوءِ هند سنڌ جي جيڪا بدترين حالت ٿي سا حضرت شاهه ولي الله جي زباني اڳوات بيان ڪئي وئي ته:

"احمد شاهه دراني کي پنهنجي مقصد حاصل ڪرڻ ۾ جيڪي دشواريون درپيش اچن ٿيون تن جو وبال غلط اهوئي سمجهيو وڃي، جيڪو هن شهرن تي ڪيو آهي."

شاهه ولي الله دهلوي بادشاهن جي خلاف هوندي احمد شاهه ابدالي کي هندستان اچڻ لاءِ جيڪا التجا ڪئي، سا رهي پنهنجي ماڳ! باقي جن ٻين خاص ڪري حڪومتي اهل ڪارن نظام الملڪ آصف جاهه، حافظ رحمت الله خان ۽ نجيب الدوله به پنهنجي پاران احمد شاهه کي جيڪي زور ڀريا تن جو اهوئي مقصد هو ته انهيءَ وسيلي اسلامي اقتدار جي حصول کان پوءِ سرڪاري عهدن جا حقدار ٿيندا. ساڳيو خيال جاگيردارن ۽ سردارن جو هو جيڪي پنهنجي مفاد خاطر هڪ ٻي سان ملي هڪ ٿيا هئا، جيڪو دنيا جو دستور آهي.

احمد شاهه ابدالي جا شڪارپور ۾ مقرر ڪيل حاڪم:

احمد شاهه ابدالي جي دور ١١٦٠هه/١٧٤٧ع-١١٨٧هه/١٧٧٣ع ۾ سنڌ پاران شڪارپور تي هيٺيان حاڪم مقرر ٿي آيا:

١. بوغرا خان نورزئي: هن جي عمر ٦٢ ورهيه هئي. شڪارپور تي پنج سال حاڪم ٿي رهيو. هيءُ بهادر ۽ سياسي سمجهه وارو هو. ماتحتن لاءِ بهتر ثابت ٿيو. مقدمن جا فيصلا غيرجانبداري سان ڪندو رهيو، شرپسندن ۽ غلط ذهنيت وارن سان ڪانه پوندي هيس.

(١) داستان خانواده مولانا احمد علي لاهوري، عبدالله ملڪ، ص. ١٠٣ کان ١٠٩

۲. رحمان خان نوروزئي پنجاهه ورهين جي ڄمار ۾ حاڪم ٿي آيو. عام ماڻهن کي انصاف مهيا ڪرڻ، سندن ضرورتن مطابق انتظام رکڻ ۾ بي پرواهه ۽ ظالمن کي ناس ڪرڻ ۾ ناڪام رهيو. شڪارپور تي پورا پنج سال حڪم هلايائين.

۳. عبدالرحيم خان باميزئي: هي شخص ۶۲ ورهين جي عمر ۾ حاڪم ٿي آيو ۽ ست سال حڪومت ڪيائين.

۴. محراب خان بارڪزئي خلزئي: هن ماڻهوءَ جي حاڪم ٿيڻ وقت چار ۲۵ ورهيه هئي، جڏهن شڪارپور تي حاڪم مقرر ٿي آيو. هن به ست سال عهدو ماڻيو (۱).

ڪلهوڙن جو خاندان:

ڪلهوڙا توڙي دائودپوٽا حقيقت ۾ عباسي آهن، ظاهري طرح هنن کي بلوچ ڪوٺيو وڃي ٿو. شروعات ۾ هي فقيري ۽ درويشي وارا هئا، ان کان پوءِ سنڌ ۾ اچي حڪمران ٿيا. هيٺ سندن شجرو ڏجي ٿو:

هن خاندان جو وڏو آدم شاهه هو، جيڪو آدم شاهه جي ٽڪري تي ۹۶۲هه/ ۱۵۵۰ع (دراصل، ۱۰۰۹هه/ ۱۶۰۰ع) دفن ٿيل آهي. هُو ميان ڪڄن نور شاهه ۹۲۷هه/ ۱۵۲۰ع جو پٽ. اهو ميان صاحبڏني ۸۸۲هه/۱۴۷۷ع جو پٽ، اهو ميان خان ۸۴۸هه/۱۴۴۴ع جو پٽ، اهو ميان طاهر ۸۱۳هه/ ۱۴۱۰ع جو پٽ، اهو ميان راڻي ۷۷۷هه/۱۳۷۵ع جو پٽ، اهو ميان شاهل محمد ۷۴۱هه/ ۱۳۴۰ع جو پٽ، اهو ميان ابراهيم ڪلهوڙي ۷۰۰هه/ ۱۳۰۰ع جو پٽ، اهو ميان محمد مهدي ۶۵۹هه/ ۱۲۶۰ع جو پٽ ۽ اهو چام چيني ۶۱۷هه/ ۱۲۲۰ع جو پٽ هو!

ڪلهوڙا حڪمرانن بابت سنڌيڪار جو تفصيلي نوٽ:

ڪلهوڙن جي خاندان جو بنياد وجهندڙ ميان آدم شاهه آهي، جنهن جا وڏا پهريان ڪيچ مان آيا پوءِ ملتان وڃي رهيا. آدم شاهه مير محمد جونپوري جو مريد هو. هن هنڌ جي ڳوٺ ۾ جو هن وقت ڏوڪري (لاڙڪاڻي) تعلقي ۾ آهي، اتي رهي مهدوي تحريڪ کي گهڻو زور وٺايو. ڪيڙ نالي ابڙو اوائل ۾ سندس مريد ٿيو ۽ سندس خدمت ۾ اچي رهيو.

هي انهن ڏينهن جي ڳالهه آهي جڏهن عبدالرحيم خان خانان ٺٽي تي ڪاهه ڪري آيو هو. اهو (مردود) جڏهن لاڙڪاڻي وٽان لنگهيو ته ڪيس ميان آدم شاهه جو ڏس مليو، جنهن وٽ دعا گهرڻ لاءِ لنگهي ويو. ان موقعي تي ڪيڙ ابڙي وجهه وٺي خان خانان کي چانڊڪا پرڳڻي جي زمين ڏيارڻ لاءِ عرض ڪيو ۽ خان خانان سندس عرض اگهائي فقيرن جي گذر بسر جي لاءِ اها زمين کيس جاگير طور ڏيڻ قبول ڪئي.

---

(۱) محترم نقش ناياب منگي، مضمون، نئين زندگي، نومبر ۱۹۸۷ع، ص. ۴۳.

(لاڳاپيل صفحہ 374)

(3) ڪلهوڙا خاندان جو شجرو

(1) آدم شاهہ (1550ع تائين)

دائود (گادي نشين ٿيو 1585ع)

ابراهيم

الياس محمد (1620ع)

شاهہ علي (گادي نشين ٿيو) وفات: 1657ع/1068هہ)
شاهل محمد هن ڪتاب ۾ ذڪر ڪيل لاڙڪاڻي جي قبن ۾ دفن ٿيل آهي

نصير محمد (گادي نشين چوٿون) گادي نشيني: 1068هہ/1657ع
وفات: 1103هہ/1652ع

دين محمد (گادي نشين پنجون) 1103هہ ۾
قتل ٿيو: 1111هہ/1700ع

يار محمد خان (خدايار خان)
پڳدار: 1701ع وفات: جمعہ 11 ذيقعد 1131هہ/1719ع

مير محمد خان

محمد خان

داؤد خان

[1] ميان نور محمد خان
لقب خدايار خان وغيره
گادي تي ويٺو 11 محرم 1332هہ/1719ع
وفات 12 صفر 1367هہ/1753ع

غلام حسين خان

تاج محمد خان

[2] مراد ياب
گادي تي ويٺو: 1167هہ
گوشہ نشين: 13 ذي الحج 1170هہ
وفات: شوال 1171هہ

خداداد خان

[4] ميان غلام شاهہ هزبر جنگ
گادي تي ويٺو: 1 شوال 1171هہ
باني حيدرآباد: 1182هہ
وفات: 3 جمادي الاول 1186هہ

[3] عطر خان
1171هہ

[7] غلام نبي خان
واڳ سنڀالڻ ۽ شهادت
1191هہ/1777ع

[8] عبدالنبي خان
واڳ سنڀالڻ: 1191هہ/1777ع
لقب معتمد الدولہ 1194هہ
گوشہ نشين: 1198هہ
وفات: 1220هہ

عباس علي

حسين علي

[6] محمود خان
1190هہ

[5] محمد سرفراز خان سربلند خان،
واڳ سنڀالڻ: 5 جمادي الاول 1186هہ
گوشہ نشين: 1190هہ

مير محمد

عطر يان

ورتل گزيٽيئر سنڌ 34، تاريخ سنڌ، قليچ بيگ، 2-302- تاريخ سنڌ: معر، جلد 1-2

ميان آدم شاهه جا مريد (انهيءَ جاگير جي زور تي) وڏيڪ زور وٺندا ويا، آسپاس جي زميندارن کي هيسائي سندن زمين تي قبضو ڪندا آيا، آخر ڪار ماڻهو تنگ ٿي ملتان جي گورنر آغا شاهه محمد وٽ داتهن کڻي ويا، جنهن ميان آدم شاهه کي گهرائي پاڻ وٽ نظربند ڪري رکيو، اُتي هو وفات ڪري ويو، سندس لاش سکر آڻي لڪريءَ تي دفنايو ويو جيڪا اڄ تائين مشهور آهي. (١)

ميان دائود ولد ميان آدم شاهه پيءُ جي مرڻ کان پوءِ گاديءَ تي ويٺو ۽ پيري مريديءَ جو سلسلو ساڳي نموني جاري رکيائين، پر اهڙو ڪو خاص ڪم ڪونه ڪيائين، جو تاريخ پر نظر اچي.

ان کان پوءِ ميان الياس ولد ميان دائود، گاديءَ ڌڻي ٿيو. هن مريدن پر تمام گهڻو واڌارو ڪيو ۽ طاقت پر اچڻ لڳو، پر سنت ٿي وفات ڪري ويو. سندس مقبرو ڏوڪري تعلقي پر انڙ آباد لڳ مشهور زيارتگاهه جي صورت پر آهي.

ميان شاهل محمد ولد ميان دائود پنهنجي پيءُ ميان الياس جي جاءِ تي ويٺو. هن جي وقت پر فقيرن ڏاڍو زور ورتو. زميندارين به گهٽي وڌي وئي، گهاڙ واهه جيڪو لاڙڪاڻي مان لنگهي ٿو، سو انهيءَ شاهل محمد کوٽايو هو. ميان شاهل محمد گهاڙ واهه جي ٻنهي پاسن واري زمين جيڪا سندس مريدن (ابڙن) جي هئي، تنهن تي قبضو ڪري، پنهنجي عزيزن کي ورهائي ڏني. هن جي انهيءَ قدم کان ابڙا لاچار ٿي پيا ۽ مريديءَ جو ننگ ڇڏي بکر جي مغلن پاران مقرر ڪيل گورنر وڏيري جلال خان ابڙي ڏانهن داتهين ٿي ويا، جنهن کان مدد وٺي ميان شاهل محمد سان جنگ جوٽيائون. انهيءَ جنگ پر ميان شاهل محمد شهيد ٿي ويو. کيس گهاڙ واهه جي ڪناري دفن ڪيو ويو. ان کان پوءِ ميان نصير محمد ولد ميان الياس ١٠٦٨هه/١٦٥٧ع ڌاري پنهنجي وڏن جي جاءِ وارالاري، ميان نصير محمد جي فقيري جي چوڌاري هاڪ ٿي وئي، جنهن ڪري آسپاس جا زميندار هن سان وڙهڻ لڳا ۽ بکر مان مغلن جو ڪٽڪ ساڻ ڪري ميان تي ڪاهي آيا. جنهن ڪري راتو رات پنهنجي مريدن سميت ريگستان جي پاسي نڪري ويو. ليڪن گذران جي تنگيءَ سبب هن کي اتان موٽ ڪائڻي پئي، واپس اچڻ تي پنهورن جي پرڳڻي هالو ڪي دادو تعلقي تائين پکتر ته پنهورن پنهنجي زمين قرجڻ جي ڊپ کان فقيرن جي مقابلي لاءِ بکر جي مغل حاڪم کان مدد وٺي مقابلو ڪيو، جنهن پر سرڪار سان سبي جو حاڪم مير خان به شامل هو. مير خان پڇاڙيءَ ميان نصير محمد سان صلح ڪري پنهنجي چاچي محبت خان سان گڏ کيس دهلي جي بادشاهه اورنگزيب عالمگير ڏانهن اماڻيو جتي کيس نظربند ڪري رکيو ويو.

---

(١) ميان آدم شاهه ڪلهوڙو (١٥٢٠هه/١٦٠٠ع)، مغل سپهه سالار عبدالرحيم خان خانان جي طرفان اظهارِ عقيدت ۽ جاگير جي نذراني بعد سنڌ پر زور ورتو. ۽ مغل سرڪار لاءِ خطرو بڻجي ويو هو. [مدير]

ڪيترن سالن کان پوءِ مياڻ نصير محمد آخر اورنگزيب جي قيدخاني مان ڀڄي سنڌ ۾ آيو. سنڌس مريد جيڪي هن جي پرپٺ ڏاڍا ڏکيا ٿي چڪا هئا، سڀ اچي وٽس گڏ ٿيا ۽ پنهورن جي پرڳڻي ۾ پنهنجو ڳوٺ اڏي ويهي رهيا. ٿوري عرصي بعد مياڻ نصير محمد چانڊڪا واري جاگير ۾ پنهنجي آبادي مان وڏي طاقت حاصل ڪئي. انهي طاقت تي بکر جي مغل حاڪم مير يعقوب خان (١٠٨١هه) کي جنگ ۾ زبردست شڪست ڏنائين. ان کان پوءِ وڏيڪ زور ورتائين ۽ ساهتي جو سڄو پرڳڻو هٿ ڪري ورتائين. پوءِ هن سيوهڻ جو وڏو حصو ٺيڪي تي ڪيو. هن جا مريد پنهنجي وس آهر هيڏانهن هوڏانهن پير ڪري پيدا ويا، نوشهرو فيروز سنڌس هڪ فقير فيروز نالي بڌايو. آخر پنهنجيهن ورهين تائين پنهنجن فقيرن تي هڪڙي قسم جي حڪومت هلائي، مياڻ نصير محمد ١١٠٣هه/١٦٩٦ع ۾ هي جهان ڇڏي ويندو رهيو. سنڌس مقبرو جو هي تعلقي ۾ مشهور معروف آهي.

مياڻ نصير محمد جو پٽ مياڻ دين محمد گادي ۽ تي ويٺو ته سنڌس فقير سرائي سڏائڻ لڳا ۽ اڳي کان اڳرا ٿي ويا. هنن پنهورن جي هڪ بنيادي شهر فتح پور تي قبضو ڪيو، جنهن تان پنهور دادرسي لاءِ دهلي ۽ دانهن ڪئي ويو. اتان سرڪاري حڪم تي شيخ جهان نالي هڪڙو امير سنڌ ملتان ڪاهه ڪري آيو، ڳيرپلي وٽ سخت جنگ لڳي، جنهن ۾ شيخ جهان مارجي ويو ۽ سرائين جي سوڀ ٿي.

بکر جو گورنر الهيار خان سرائين جي وڌندڙ طاقت ڏسي قنبر خان جي فوج وٺي سرائين سان چڪري ڏني پر ٿوري ڏي وٽ کان پوءِ پنهي ڌرين جو صلح ٿي ويو. انهي وچ ۾ مياڻ دين محمد جي زور وٺڻ جو اطلاع شهزادي معزالدين ولد اورنگزيب عالمگير کي لاهور ۾ پهتو، جتان شهزادو پنهنجي سر سنڌ تي چڙهي آيو.

مياڻ دين محمد شهزادي جي اچڻ جي خبر ٻڌي پنهنجي ننڍي ڀاءُ مير محمد کي شهزادي جي آجيان لاءِ بکر ڏياري موڪليو، جنهن شهزادي جي تابعداري ڪري کيس راضي ڪيو، شهزادو اتان ئي واپس هليو ويو. مياڻ دين محمد جي هڪ مريد فقير منصور ڏي چا ڪيو جو مياڻ جي سڏ ڏيڻ کان سواءِ ماڻهلي کان وٺي جو ڦرلٽ شروع ڪيائين ته وڃي اُچ تائين پهتو. ان ڳالهه تي شهزادي معزالدين کي ڏاڍي ڪاوڙ لڳي سو لاهور ڏانهن ويندي رستي تان ئي موٽي آيو. مياڻ دين محمد شهزادي جي واپسي جو ٻڌي ملڪ ڇڏي هليو ويو، پوءِ تان شهزادي چا ڪيو جو مياڻ جي سموري پرڳڻي کي سيج ڪري ڇڏيائين. انهي لٽ ڦر ۾ شهزادو ڇهه مهينا سنڌ ۾ هو، مياڻ دين محمد لاچار ٿي سيوهڻ ڀرچي کيس پيش پيو. کيس شهزادو پاڻ سان ملتان وٺي ويو جتي ١١١١هه/١٧٠٠ع ڌاري لاڏاڻو ڪيائين.

مياڻ دين محمد جو ڀاءُ مياڻ يار محمد، مياڻ دين محمد گرفتاري کان پوءِ (جنهن کي شهزادو معزالدين ملتان وٺي ويو هو). پنهنجي راڄ ڀاڳ ۽ فقيرن سوڌو پوئتي پٺي چڪو هو،

سو پيو چارو نه ڏسي قلات ڏانهن هليو ويو. هن جي پٺيان سبيءَ جي حاڪم بختيار خان کي موقعو مليو ويو، جنهن سنڌس علائقي ۽ جاگير تي قبضو ڪري ورتو. ميان يار محمد بروقت ان جو ڪو تدارڪ نه ڪري سگهيو، پر ٻن سالن کان پوءِ دل ٻڌي حوصلو ڌاري قلات مان بروهين جي ڪمڪ سان وطن واپس آيو ۽ هتي اچڻ کان پوءِ راجو ليکي جيڪو سنڌس خاندان جو خاص مريد هو اچي سائس مليو، جنهن سان وڏي جماعت ساڻ هئي.

ميان يار محمد هوريان ڏاڍيان ڪاهيندو منڇر ڍنڍ کان وٺي خدا آباد تائين پنهورن جي علائقي تي قبضو ڪري ورتو پوءِ چانڊڪا پرڳڻي ۾ وجهي اتان بختيار خان پٺاڻ کي تڙي ڪڍيائين. بختيار خان ملتان وڃي شهزادي معزالدين کي دانهن ڏني، شهزادي وري سنڌ تي ڪاهيو. رستي ۾ بختيار خان جو شهزادي سان اختلاف ٿي پيو جنهن جي نتيجي ۾ ڪيس (بختيار خان) کي قتل ڪرايو ويو.

ميان يار محمد دريلي ۾ اچي شهزادي اڳيان پيش پيو جنهن ڪري مٿس نوازشون ٿيون ۽ هي فقير مان بدلجي امير ٿي پيو. اهو ٿي شخص سنڌ ۾ ڌارين جي زور تي اقتدار حاصل ڪري جاگيردار جي صورت ۾ سنڌ اندر اڀريو، جنهن اڳتي هلي شاهه عنايت جهوڪ واري سان رقابت رکندي کيس مغل حاڪم هٿان قتل ڪرائي ڇڏيو، هي پوءِ سنڌ ۾ وڏيڪ ڪزور ٿيندو ويو. ميان يار محمد کي عالمگير جي دربار مان خدا يارخان جو لقب عطا ٿيو.

پنهورن جي هٽ ڳوٺ، شڪارپور کي ويران ڪرائي اتي خدا آباد نالي شهر ٻڌايائين، جتي ان زماني جي هڪ مسجد اڄ تائين مشهور آهي. ان کان پوءِ شڪارپور جي ارسي پاسي چڙهائي ڪري دائودپوٽن کان لکي ۽ ٻيا علائقا ڪسي پنهنجي قبضي ڪيائين. انهي دوران ديري غازي خان ۾ بغاوت شروع ٿي ته هن مير شهداد خان (ٽالپورن جي وڏي ڏاڏي) کي اوڏاهين اماڻي ٺاپر ڪرائي ڇڏي، ان ڪري دهلي دربار ۾ وڌيڪ سرخرو ٿيو. ميان يار محمد باقاعدي ڪلهوڙا حڪومت جو بنياد رکي ارڙهن (١٨) ورهيه حڪومت هلائي. آخر ڏينهن ١٥ ذوالقعد سال ١١٣١هه/مطابق ١٧١٨ع رحلت ڪئي.

ميان يار محمد کان پوءِ سنڌس پٽ ميان نور محمد جو وارو اچي ٿو، جنهن جو احوال ميان سرفراز جي دور تائين اچي چڪو آهي. ميان سرفراز تائين پهچندي ڪلهوڙا ايتري قدر ڪمزور ٿي چڪا هئا، جو سندن حڪومت ڪنهن انتظام هيٺ نه اچي سگهي، تنهن ڪري ان جو جنازو ڪڍيو ٿي پيو. ميان سرفراز کان پوءِ سنڌس هڪڙو ڀاءُ ميان محمد خان ١١٨٩هه/ ١٧٨٥ع تخت تي ويٺو به، ته جلد ۾ لهي به ويو. مٿانس ميان غلام نبي ولد ميان نور محمد ١١٨٩هه ۾ اقتدار حاصل ڪيو ۽ ١١٩٠هه/١٧٧٧ع ۾ هليو ويو. پڇاڙيءَ ان جو ڀاءُ ميان عبدالنبي آيو جيڪو نهايت بزدل ۽ شڪي مزاج هو، سو پنهنجن عزيزن کي مارائڻ کان نه به

مُڙيو، هن قندار ڏانهن ڊِل موڪلڻ بند ڪري ڇڏي، جنهن تان مٿس چڙهائي ٿي، پر مير بجار خان ٽالپور جي مدد سان شڪارپور جي ٻاهران افغاني لشڪر کي شڪست ملي، جنهن جي احسان عيوض ميان عبدالنبي مير بجار خان کي ۱۱۹۴هه/ ۱۷۸۰ع ۾ مارائي ڇڏيو. آخر ٽالپورن جي ديپ ڪان هي قلات ۽ قندار مان مدد حاصل ڪرڻ ويو، جنهن جي نتيجي ۾ مدد خان پٺاڻ، خان قلات ۽ بهاولپور جي نواب سندس ساٿ ڏنو (۱) نيٺ مدد خان پٺاڻ ۱۱۹۴هه ۾ سنڌ سان گڏ ميان عبدالنبي کي به لوڏن ۾ آڻي ڇڏيو ۽ ٽالپرن اڳتي وڌي ڪيس (ميان عبدالنبي کي) ماڳهين ملڪ مان تڙي سنڌ تي پنهنجي حڪومت قائم ڪري ورتي.

*

(۱) الوحيد سنڌ، آزاد نمبر، ۱۶-جون ۱۹۳۶ع، ص. ۹۶ کان ۹۹.

(۴)

بارڪزئي، سردار پائنده خان ۽ سندس اولاد:

بارڪزئي، ابدالين جي لڇ مان هڪ قبيلو آهي، جيڪو ڏکڻ قنڌار کان فراهه واري علائقي تائين رهي ٿو. (ڏسو سندن شجرو) انهيءَ قبيلي مان ۱۰۰۰هه/۱۵۹۱ع ڌاري، قنڌار جي ڏکڻ اوڀر ارغسان جي ايراضيءَ ۾، محمد نالي هڪ رئيس رهندو هو، جيڪو بارڪ خاندان مان چيو وڃي ٿو. ان جي اولاد بارڪزئي قبيلن جو قنڌار طرف رياست هئي، جنهن جو مرڪز هلمند جي ڪناري ڏکڻ گرشڪ ۾ هو.

احمد شاهه ابدالي بابت (جيئن تعليق ۳ ۾ ڄاڻايو ويو آهي) ۱۱۶۰هه ڌاري جڏهن شير سرخ (قنڌار) ۾ جرگو ڪوٺايو ويو ته ان ۾ ٻين افغان رئيسن سان گڏ، رئيس محمد جي اولاد مان رئيس حاجي جمال خان ولد حاجي يوسف به شريڪ ٿيو هو، جو اڳتي هلي احمد شاهي دربار ۾ وڏو معزز ٿيو ۽ قنڌار جي وڏن رئيسن ۾ شمار ٿيڻ لڳو.

رئيس جمال خان ۱۱۸۴هه ۾ فوت ٿيو. ڪيس قنڌار جي ڏکڻ طرف ذاڪر ڳوٺ ۾ دفنايو ويو. ان کان پوءِ سندس پٽ رحيمداد خان ۽ سردار پائنده خان هڪ ٻئي پٺيان بارڪزئي قبيلن جي رياست سنڀاليندا رهيا. سردار پائنده خان کي تيمور شاهه جي زماني ۾ وڏو عهدو مليو. هن، آزاد خان ڪشميري ۽ عبدالخالق خان سدوزئي جي وڳوڙ، ۽ تيمور شاهه جي پٽ شهزادي عباس جي ياڄ ۽ مهمند لاڻل پوره ۾، تيمور شاهه جو ساٿ ڏنو هو. ان ڪري ۱۱۸۶هه ۾ ڪيس سرفراز خان جو لقب ڏنو ويو. هيءَ ۱۱۹۰هه ۾ بنون ۽ ڪوئيٽه (شال) جو حاڪم مقرر ٿيو. پوءِ وري ڪابل ۾ آيو ۽ ڪيترو وقت هرات ۽ بلخ ۾ رهيو ۽ اتان جي ماڻهن کي مطيع ڪري مرڪزي حڪومت ۾ آندائين. (۱)

تيمور شاهه جڏهن آچر ۷ شوال ۱۲۰۷هه تي ڪابل ۾ فوت ٿي ويو ۽ سندس پٽ شاه زمان گاديءَ تي ويٺو ته هن رحمت الله خان ولد فتح الله خان ڪامران خيلي سدوزئي کي معتمد الدوله جي خطاب ۽ وفادار خان جو لقب ڏئي، پنهنجو وزير مقرر

(۱) حيات افغاني ۳۲۹. تاريخ حسيني قلمي. موهن لال زندگي امير دوست محمد خان ۱-۱۳.

ڪيو(١). انهيءَ ڪان پوءِ پائنده خان شاهي دربار ڪان پراهون ٿيندو ويو ۽ سندس رتبو به ساڳيو نه رهيو. هيءُ انهيءَ ڪروڌ ۾ هلمند جي ڪناري ادي واري قلعي ۾ رهي، اندروني طور زمان شاهه جي تختي اونڌي ڪرڻ لاءِ سٽون سٽيندو رهيو. زمان شاهه جڏهن قنڌار آيو ته سردار پائنده خان سازش ڪري درباري اميرن: اسلام خان ضبط بيگي، حڪمت خان سرگاني، محمد عظيم خان ولد مير هزار الڪوزئي، امير اصلاخان، جعفر خان جوان شير، يوسف خان خواجه سرا، مرزا شريف منشي ۽ نور محمد خان بابريءَ کي پاڻ سان ملايو ته جيئن شاهه زمان کي قيد ڪري شهزادي شجاع الملڪ کي تخت تي ويهارجي ۽ وزير رحمت الله خان کي قتل ڪيو وڃي. (٢)

انهن سازشين مان مرزا شريف منشي اڳواٽ وزير ۽ شاهه زمان کي خبردار ڪيو، جنهن تان هن انهن سڀني کي گهرائي ارگ (قنڌار) ۾ قتل ڪرائي ڇڏيو. ١٣ رمضان ١٢١٤هه-١٧٩٩ع تي سردار پائنده خان جو لاش سندس پيءُ جي مقبري واقع ڳوٺ ذاڪر ڏکڻ قنڌار ۾ دفنايو ويو. هن جي پٽ سردار مهردل خان مشرقي، انهيءَ حادثي جي تاريخ هنن ٻن بيتن ۾ لکي، سندس مزار تي نصب ڪئي:

سرفراز جهان جڏهن پٽ تي ڪري پيو،
ته سڀني افغان ۾ دانهوڙ مچي وئي،
مون جڏهن سندس وفات جي تاريخ ڪڍي،
جواب مليو، قل هم شهادت الرحمان. (٣)

سردار پائنده خان جا ويهه پٽ عهدي جا طلبگار ۽ نهايت طاقتور هئا، جيڪي پيءُ جي قتل کان پوءِ افغانستان ۾ وڏو گوڙ مچائيندا رهيا. هيءُ سڀ انهيءَ سال ١٢١٤هه عيد جي ڏينهن هلمند جي ڪناري ادي واري قلعي ۾ اچي ڪٺا ٿيا ۽ پنهنجي پيءُ جي بدلي وٺڻ جو پهه ڪيائون. انهن جي ماءُ "ادي" ڪين جهانگيري جو درس ڏنو.

اصل ۾ شاهه زمان اها وڏي ڀل ڪئي جو وزير رحمت الله خان کي مٿي چاڙهيائين. آخرڪار انهيءَ جي ڪري سردار پائنده خان ۽ ٻين سردارن جي قتل کان پوءِ سندس بادشاهي به هيٺ مٿي ٿي ويئي. انهن سردار زادن مان سردار پائنده خان جو وڏو پٽ فتح خان قنڌار مان نڪري سڌو ايران هليو ويو، جتي شاهه زمان جي فرار ٿيل ڀاءُ شهزادي محمود وٽ وڃي پناهه ورتائين. زمان شاهه ان وقت هڪ لک لشڪر هندستان تي چڙهائي ڪرڻ لاءِ تيار ڪيو هو، جنهن مان انگريزن جا سياسي نمائندا

(١) سراج ٤٦، تاريخ حسيني قلمي.

(٢) تاريخ سلطاني.

(٣) سراج ١-٦٠.

خطرو محسوس ڪري رهيا هئا تہ متان ڪٿي نيپولين کي نہ ڪو موقعو ملي وڃي. تنهنڪري زمان شاهہ کي ناڪام بڻائڻ لاءِ ڪوششون ڪندا رهيا. انهن ڪوشش ۾ هنن ايران جي قاچاري دربار جي ساڻ سان فتح خان کي اوڏاهين موڪليو، جيئن هو شاهہ زمان خلاف افغانستان تي چڙهائي ڪري. شاهہ زمان ان ڪان اڳ بہ پشاور ڪان هندستان فتح ڪرڻ جو خيال ڪيو هو ۽ وڏي فوج وٽس هئي (٢٥-آڪٽوبر ١٧٩٨ع/١٢١٣هہ). هو لاهور ۾ رنجيت سنگهہ کي مطيع ڪري پنهنجو لشڪر تيار ڪري رهيو هو. انهيءَ تان لارڊ ولزلي هندستان جي گورنر جنرل جان ميلڪم کي سفير ڪري ايران جي دربار ڏانهن اماڻيو، ۽ ١٠ جنوري ١٨٠١ع ۾ ايران جي باد شاهہ سان معاهدو ڪيائين. انهيءَ معاهدي موجب ايران جي شاهہ کي عهد ڪرڻو پيو تہ جيڪڏهن افغانستان جي باد شاهہ هندستان تي حملو ڪيو تہ ايران وري افغانستان تي چڙهائي ڪندو.

ٻئي پاسي جيڪڏهن افغانستان جي باد شاهہ يا فرانس جي حڪومت ايران تي ڪاهيو يا ايران جي سامونڊي ڪنارن سان هٿ چراند ڪيائين، تہ انگريزن جي حڪومت پنهنجون فوجون ايران جي مدد لاءِ ڏياري موڪليندي.

ٻئي پاسي جان مالڪم برطانيا جي سفير آقا محمد قاچار جي جانشين فتح علي شاهہ سان بہ خراسان ۽ هرات تي لشڪرڪشي جو معاهدو ڪيو هو جيئن شاهہ زمان کي پنيان جو خطرو رهندو اچي.

ولزلي جو اهو سياسي منصوبو ڪارگر ثابت ٿيو ۽ هرات تي لشڪر چڙهي آيو، جنهن جو ٻڌي شاهہ زمان پشاور ۽ قنڌار ڪان ٿيندو هرات ۾ آيو. ان ڪان فتح شاهہ جو مقصد بہ حل ٿيو تہ زمان شاهہ هندستان فتح ڪرڻ ڪان رهجي ويو. هن خراسان مان لشڪر واپس گهرائي ورتو.

ليڪن زمان شاهہ اڃا بہ هندستان فتح ڪرڻ جي خيال ۾ هو، جنهن لاءِ افغانن ۽ بلوچن جو لشڪر گڏ ڪرڻ لڳو، خاص ڪري پشاور ۾ وڏي پيماني تي تياري شروع ڪري ڏنائين. انگريز حڪمران، جيڪي زمان شاهہ جا وڏا رقيب هئا ۽ هن کي پنهنجو طاقتور حريف ٿي سمجهيائون، انهيءَ ڪوشش ۾ مصروف رهندا آيا تہ هڪ پاسي شاهہ زمان جي پاڙن کي تہ ٻئي طرف بارڪزئي سردار زادن کي انتقام لاءِ ڀڙڪائي پنهنجو ڪم ڪڍيو وڃي.

سردار پائنده خان جو پٽ فتح خان وڏو بهادر ۽ برجستو ماڻهو هو. هن کي پنهنجي قبيلن جي پشت پناهي بہ هئي، جيڪي قنڌار ڪان فراهہ تائين تمام گهڻي تعداد ۾ موجود هئا. هيءُ انهن ۾ سربراهہ جي حيثيت رکندڙ هو. سندس مقابلي ۾

شاهه زمان جي وزير ۽ سلطنت جي مدارالمهام جي ڪا حيثيت نہ هئي نہ وري ڪيس ڪا قبائلي قوت هئي.

انگريزن زمان شاهه جي انهيءَ زبردست دشمن کي چڱي طرح ٿي ڄاتو سڃاتو، جيڪو هن جي حڪومت کان سخت ناراض ۽ ڪروڌ ۾ رهندو ٿي آيو ۽ ايران ۾ پناهه ورتي هيائين. هنن موقعو هٿ ڪري فتح خان کي شهزادي محمود سان ملاڻ جي ڪوشش ڪئي تہ جيئن ٻئي هيڪاندا ٿي سيستان ۽ فراهه رستي افغانستان ۾ داخل ٿين. هيءُ محمود شاهه جمال خان جي نياڻي ۽ پائنده خان جي ڀيڻ مان پيدا ٿيل هو، ان ڪري فتح خان ڪيس ويجهو ٿي هو.

آخري انگريزن جي مراد موجب هيءُ بارڪزئي قبيلن جي مدد سان (جيڪي ايران جي سرحد وٽان ٻئي شروع ٿيا) ڦرين چڪري ۾ سيستان، فراهه ۽ قنڌار تي قابض ٿي ويا، پوءِ فتح خان جي سربراهي ۾ ڪابل تي چڙهائي ڪيائون. شاهه زمان، جنهن پشاور ۾ لشڪر سنبرائي هندستان هٿ ڪرڻ جا سانباها پئي ڪيا، اها خبر ٻڌي ڪابل هليو آيو ۽ پنهنجي ڀاءُ محمود ۽ فتح خان سان چڪري ڏيڻ لاءِ غزني وٽان لنگهي اڳتي وڌيو. ٻنهي ڌرين جو لشڪر غزني ۽ قنڌار جي وچ تي تازي واري علائقي ۾ آمهون سامهون ٿيو. آخر زمان شاهه کي شڪست نصيب ٿي. ڪيس گرفتار ڪري بنا ڪنهن دير جي اکين ۾ تتل لوهي سرايون گهمائي انڌو ڪيو ويو. سندس ڀاءُ محمود اچي ڪابل جي تخت تي ويٺو. (١٢١٥هه/١٨٠٠ع) تنهن کان پوءِ فتح خان کي شاهه دوست، اشرف الوزراء وزير ۽ سڄي ولايت جو مدار المهام مقرر ڪري شاهه زمان جي وزير رحمت الله خان کي قتل ڪيو ويو. ان کان پوءِ بارڪزئي ڀائرن جي چڱ قسمت وري آئي ۽ اهي ١٢١٦هه/١٨٠١ع کان افغانستان جا حقيقي مالڪ بڻجي ويا.

ايڏي وڏي حادثي کان پوءِ انگريز وڃان نڪري ويو. ٻئي طرف افغانستان ۾ ٻي دور ٿائين خانہ جنگي جي باهه ڀڙڪي اُٿي ۽ هر ڪو انهيءَ فڪرمنديءَ ۾ رهجي ويو(١).

افسوس آهي جو شاهه زمان ۽ بارڪزئي ڀائر جيڪي ڏاڍا ڪارائتا ۽ بهادر هئا، سردار پائنده خان جي قتل کان پوءِ، نفاق ۾ ونجي ويا، نہ تہ جيڪڏهن شاهي دربار انهن تجربيڪار، دلير ۽ اثر رسوخ رکندڙ ڀائرن تي هٿ رکي ها تہ اهي ان کي وڏو ڪم ڏئي وڃن ها. وزير فتح خان بابت ڏسو تعليق نمبر ١٦٠.

*

(١) سراج، سلطاني، افغانستان اسلام کان پوءِ ۽ افغانستان ١٩ دور ۾ وغيره.

(4) بارڪزئي سردارن جو شجرو (لاڳاپيل صفحو 382 سان)

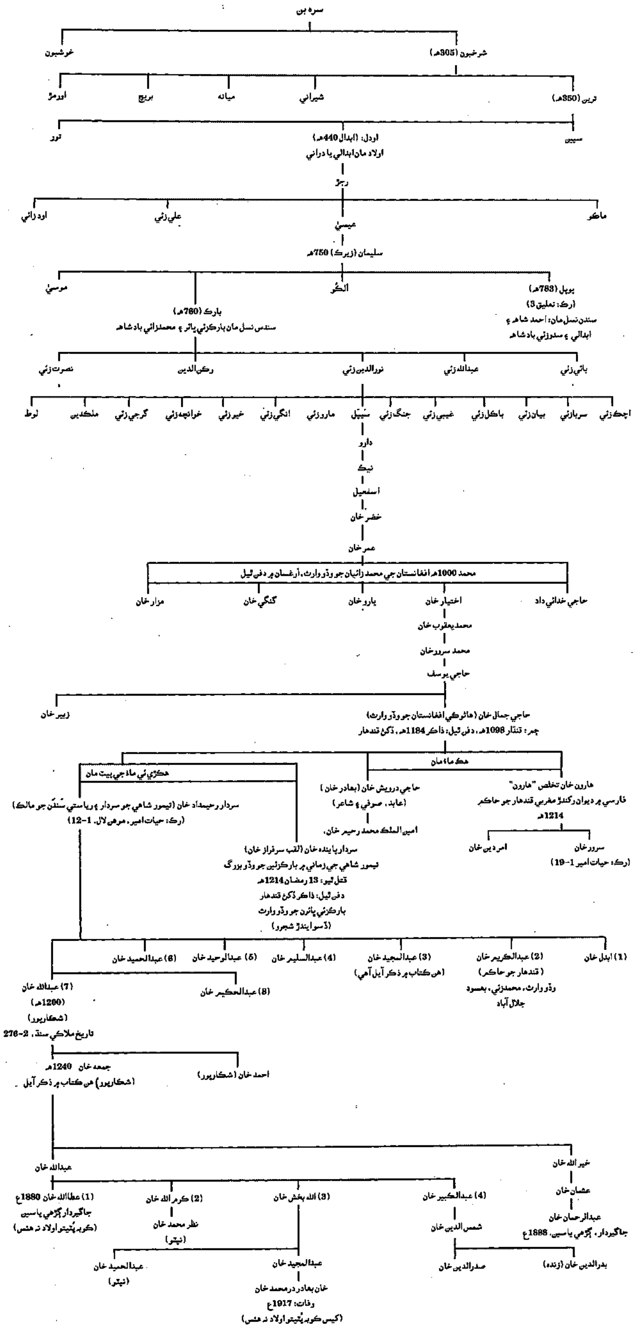

افغانستان جي شاهي خاندان جي سردار پائنده خان محمد زائي يا بارڪزئي پاڻن جو اولاد

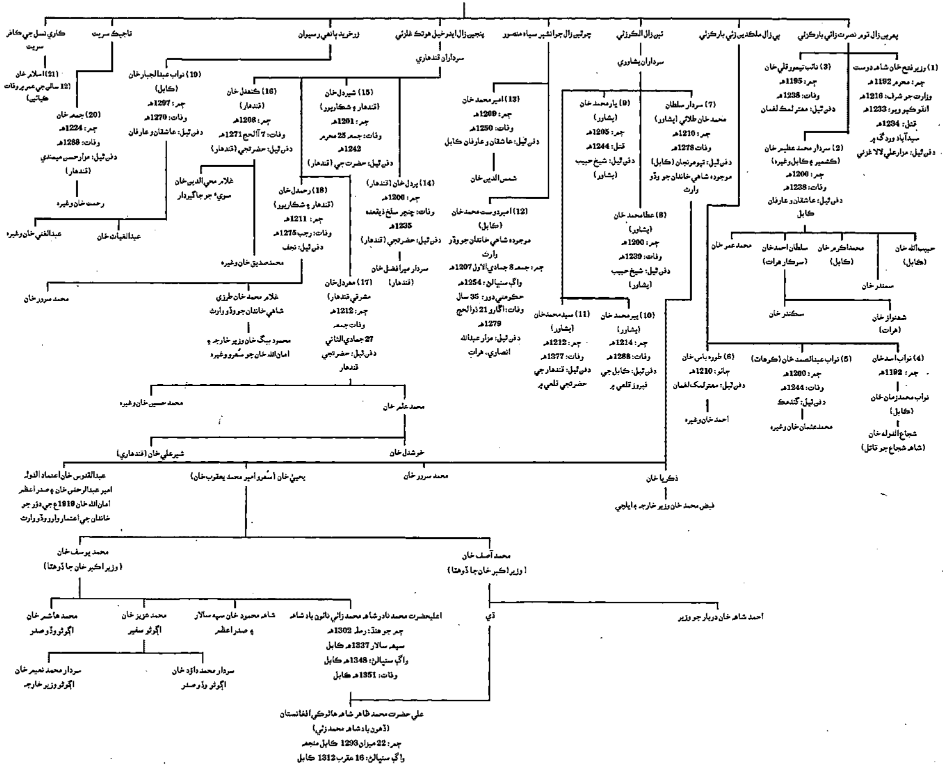

(پهريون) امير دوست محمد خان محمد زائي بارڪزائي

سنڌس 16 زالن/سريتن مان 27 پٽ، 25 ڌيئرون

لاڳاپيل صفحو 382

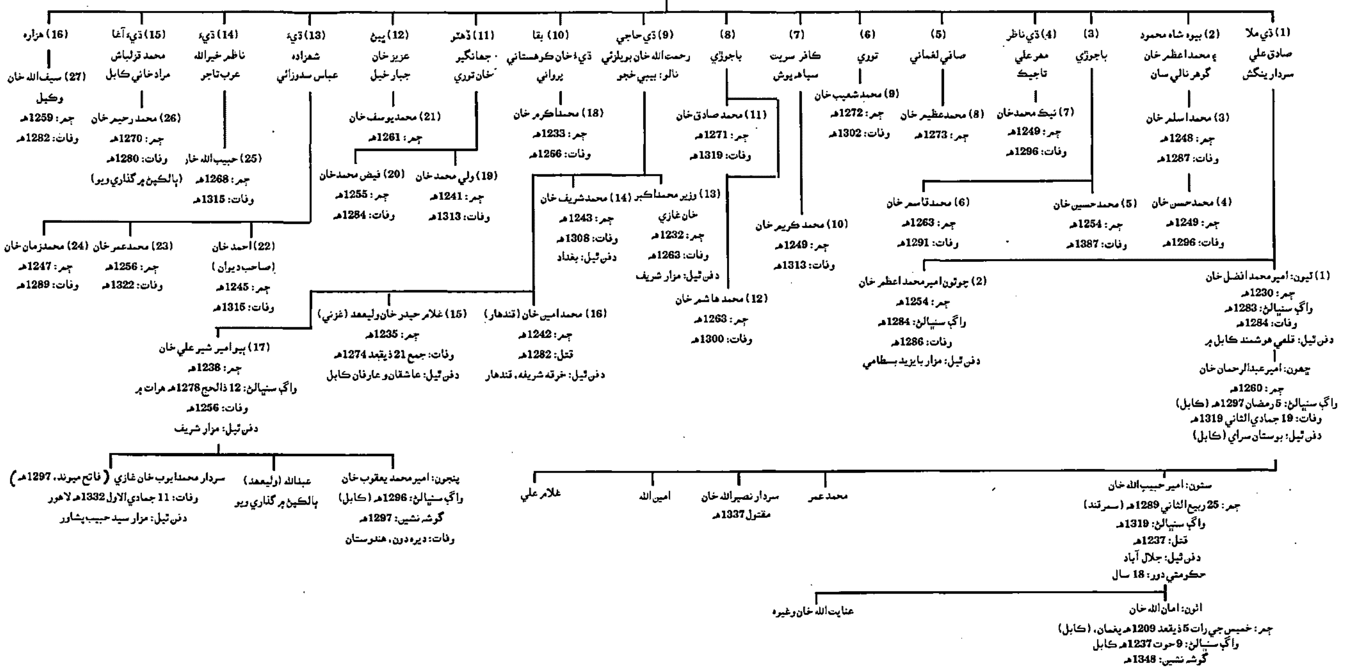

ورتل: حيات افغاني ڇاپو هند، مخزن افغاني (هٿ لکيل) صولت افغاني (هٿ لکيل) صولت افغاني ڇاپو هند، سراج التواريخ ڇاپو ڪابل ج. 1-2 تاريخ سلطاني بمبئي، افغانستان اسلام ڪان پوءِ (هٿ لکيل)، رهنمائي افغان ڇاپو ڪابل، شوڪت افغاني ڇاپو هند، پيو اسلاميه ڇاپو استنبول، تاريخ ملا ڪي سنڌ وارو 2-276 ڪان پوءِ (انگريزي)، حيات امير دوست محمد خان (از موهن لال 323 جلد I (انگريزي)

(۵)

وزير شير محمد خان:

هيءُ احمد شاهہ ابدالي جي وزير شاهہ ولي خان باميزئي جو پٽ هو ۽ سدوزئي دور جي مشاهير ۽ سدو جي پاءُ صالح جي پوين مان هو، (ڏسو تعليق ۸۱۳) جيڪو ۱۱۸۶هہ ۾ تيمور شاهہ جي تخت نشيني کان پوءِ ان جي حڪم سان بڪوا جي بريٽ ۾ (قنڌار ۽ فراهہ جي وچ تي) شڪر الله خان ۽ دوست محمد اعتماد الدولہ احمد شاهي هٿان قتل ٿيو. شاهہ ولي خان جي ڌيءُ احمد شاهہ جي پٽ شهزادي سليمان جي نڪاح ۾ هئي- شاهہ ولي خان جي مرضي هئي تہ پنهنجي نياڻي شهزادي سليمان کي تخت تي ويهاريو وڃي.

شير محمد خان پيءُ جي قتل کان پوءِ قلات وڃي نصير خان بلوچ بروهي وٽ سامر پيو، پر ٿوري وقت کان پوءِ قنڌار وڃي اتراهين پاسي پنهنجيءَ پيءُ جي جاگير ۾ ويٺو. شاهي دربار سان سندس ڪوبہ واسطو ڪونہ هو. ۱۲۰۷هہ ۾ جڏهن زمان شاهہ پنهنجي پيءُ تيمور شاهہ جي مرڻ کان پوءِ گاديءَ تي ويٺو تہ شير محمد خان کي سڏي مختار الدولہ جو لقب ڏئي پنهنجو وزير ڪري رکيائين. هيءَ شاهہ زمان توڙي شاهہ شجاع جي حادثن ۾ گهڻو دخل رکندو آيو. سنڌ، خراسان، ڪشمير ۽ ڪابل تائين وڏا ڪارناما سرانجام ڏنائين(۱) هن جي باري ۾ سندس همعصر مؤرخ امام الدين حسينيءَ، جنهن ۱۲۱۱هہ ۾ تاريخ حسيني پنهنجي مشاهدن موجب قلمبند ڪئي، لکي ٿو تہ: اشرف الوزراء مختار الدولہ حافظ شير محمد خان بهادر اشرف الوزراء شاهہ ولي خان باميزئي جو پٽ آهي. تيمور شاهہ جي دور ۾ پنهنجي پيءُ جي قتل کان پوءِ غريب غربي جي سار سنڀال ۾ وقت پئي گذاريائين. هيءُ خدا ترس، رعيت پرور، خوش اخلاق، شيرين زبان ۽ سخي مرد هو. هر ڪنهن سندس ساراهہ ٿي ڪئي. دنيا جي مڪر ۽ فريب کان عار رکندڙ هو. ان ڪري ملڪي توڙي مالي معاملن کان پري رهندو آيو. دراني هن کي وڏي عزت ڏيندا هئا، خاص ڪري وزير رحمت الله خان مقتول

---

(۱) هن ڪتاب ۾ سندس گهڻو ذڪر آيل آهي. وڌيڪ ڏسو سراج، سلطاني، تيمور شاهہ دراني تاريخ حسيني قلمي. تاريخ احمد شاهي منشي عبدالڪريم.

١٣ ربيع الاول ١٢١٦هه هن جي ڏاڍي عزت آبرو ڪندو هو(١).

١٢٠٨هه ۾ جڏهن بلوچن/بروهين جو بادشاهه مير نصير خان فوت ٿيو ۽ هن جو پٽ مير محمود خان بادشاهه ٿيو ته مير بهرام خان ولد محبت خان (سندس وڏو ڀاءُ) ساڻس مقابلي لاءِ اٿي کڙو ٿيو ۽ ڪڇي وارو علائقو ان کان کسي ورتائين. مير محمود خان ان تان محراب خان شهواڻي ۽ پنهنجي وزير آخوند ملا فتح محمد کي مدد جي لاءِ شاهه زمان جي دربار ۾ موڪليو. تڏهن شاهه زمان جي حڪم موجب شير محمد خان ٻن هزار سپاهين سان بلوچستان/قلات ويو، جنهن بهرام خان کي شڪست ڏئي مير محمود خان کي شاهي تخت تي ويهاريو، پڇاڙيءَ هن کي پاڻ سان گڏ شاهه زمان وٽ وٺي آيو.

هن جو ٻيو ڪارنامو سکن سان مقابلي وارو آهي. ١٢١١هه ڌاري شيخوپوره ۾ سکن تي حملو ڪري ڪانئن لاهور ڇڏائي ڪين پنجاب مان نيڪالي ڏني هئائين(٢).

١٢١٢هه ۾ انهيءَ شير محمد خان نادر شاهه جي شهزادن عباس مرزا ۽ نادر مرزا (شاهه رخ جي پٽن ۽ نادر شاهه جي پوٽن) کي جيڪي آقا محمد خان قاچار جي ظلم کان افغاني دربار ۾ اچي سامر پيا هئا، تن کي واپس مشهد وٺي ويو هو ۽ وري حڪومت جي گاديءَ تي ويهاريائين. (٣)

افغانستان جي بادشاهت جڏهن ڪيترين خانه جنگين کان پوءِ شاهه شجاع ولد تيمور شاهه جي هٿ آئي ته ١٢٢٢هه ۾ شاهه شجاع هن کي ڪشمير ڏانهن موڪليو، ان کان پوءِ هن جي پٽ عطا محمد خان کي ڪابل مان گهرائي ڪشمير اماڻيو ويو ۽ شير محمد خان کي وري شاهي دربار ۾ آندو ويو، پر هن اچڻ کان انڪار ڪيو. آخرڪار هن شاهه زمان جي پٽ شهزادي قيصر سان گڏجي پشاور ۾ بغاوت ڪئي.

جڏهن شاهه شجاع پنهنجي لشڪر سان هنن جي مقابلي لاءِ آيو ته شير محمد خان ۽ سندس ڀاءُ مير احمد خان، ڪوٽ جعفر خان وٽ، پشاور جي اتر ۾، مارجي ويا (٤) هيءُ واقعو ٣ مارچ ١٨٠٨ع ١٢٢٣هه تي پيش آيو. سنڌ ۾ شير محمد خان جي آمد ۽ ڪشمير ۾ سندس مقرري بابت ان سان گڏ سندس قتل جي باري ۾ هن ڪتاب جي پهرين باب ۾ بيان اچي چڪو آهي. الفنسٽن پنهنجي ڪتاب ڪابل جي سلطنت ص ٥٨٧ ۾ هن لاءِ جيڪو تفصيل ڏنو آهي، سو پڙهڻ گهرجي.

---

(١) تاريخ حسيني قلمي. (٢) سراج ١-٤٩. تاريخ بلوچستان. ٢٠٢، تاريخ حسيني.
(٣) سراج ١-٥٥. تاريخ حسيني قلمي. (٤) واقعات ٢٦. سراج ١-٧٤.

سدو جو پاڻ صالح. جيڪو 590هجري دوران شير شاهه سوري جي حڪمران اميرن مان هڪ هو. هيٺ انهن جي نسب جو شجرو لکون ٿا

جيڪي هن ڪتاب ۾ سندن خاندان جي ماڻهن جا نالا آيا آهن.

(ڏسو تعليق3)
باميزائي پوپلزائي

- بکي خان شاهه ولي خان احمد شاهي جو وزيراعليٰ، قتل ٿيو: 1168هه، بکوا
  - (1) دوست محمد خان اعتمادالدوله احمد شاهي، قتل ٿيو: 1168هه بکوا
    - ميرويس خان (ڪوئٽه)
  - (2) شڪرالله خان، قتل ٿيو: 1168 بکوا
  - (3) آزاد خان
  - (4) نظام الملڪ گل محمد، محمدخان قندهار جو نائب
  - (5) عبدالحميد
  - (6) منصور خان
  - (7) حاجي مير احمد خان، قتل ٿيو: پشاور 1225هه
  - (8) عباس قلي خان
  - (9) حاجي عبدالرحيم خان (ڪوئيٽه)
  - (10) حافظ شير محمد خان مختيارالدوله بااختيار وزيراعليٰ، قتل ٿيو: 1225هه پشاور
    - عطا محمد خان (ڪشمير) (هن ڪتاب ۾ ذڪر آيل)
    - جهانداد خان (رجوع ڪريو هن ڪتاب جو فصل پيو)
    - غلام محمد خان (اٽڪ) سندس ڌي نڪاح ۾ آئي اڪبر خان غازي
    - سلطان محمد خان
  - (11) سلطان محمد خان
  - (12) قمردين خان (ڪوئٽه)
  - (13) حبيب خان
  - (14) ولي محمد خ (ڪوئٽه)
  - (15) رستم خان
- يعقوب علي خان
  - عطاڳي خان پاڻي پت جو شهيد

(٦)
سنڌ جا ٽالپور حڪمران:

ٽالپور، بلوچن جي قديم قبيلن مان آهن، جيڪي ڪوهستان سياف اُف (ڏيري ٻيبرڪ هڙند) واري علائقي ۾ ڏيري غازي خان ۽ ڪڇيءَ جي وچ ڳ ۾ نوٽياڻي، مزاري، جکراڻي، گڏاڻي ۽ شنباڻي بلوچن جي قبيلن سان گڏ رهندا هئا. مير چاڪر خان جڏهن همايون بادشاهه سان گڏجي هندستان هليو ويو ته پنيان بگٽي بلوچن هنن تي ڪاهه ڪري سيني کي سياف اُف مان تڙي ٻاهر ڪيو، پوءِ ٽالپورن سنڌ ڏانهن رخ رکيو ۽ ڪلهوڙن جي دربار سان لاڳاپجي ويا. (١)

ميان غلام شاهه ڪلهوڙي جي زماني ۾(جنهن بابت تعليق نمبر ٣ ۾ تفصيل آيل آهي)مير بهرام ٽالپور ولد مير شهداد خان ٽالپور، شاهواڻي ٽالپورن مان، ڪلهوڙن جي دربار ۾ چڱو مان مرتبو حاصل ڪيو، هن بابت ميان غلام شاهه ڪلهوڙي جو چوڻ هو ته هيءَ دربار جي اميرن ۾ نيڪ نيت ۽ مخلص ماڻهو آهي. (٢)

ميان غلام شاهه تاريخ ٣-جمادي الاول ١١٨٦هه ۾ فوت ٿيو ۽ ميان سرفراز خان سنڌس گاديءَ تي ويٺو: تڏهن به مير بهرام خان ان جو معتمد هو. ١١٨٦هه ۾ احمد شاهه ابدالي مري ويو ته مير بهرام خان سنڌ جي دربار پاران سفير ٿي تيمور شاهه جي دربار ۾ تعزيت لاءِ ويو. ميان سرفراز لاءِ اتان جي شاهي دربار مان خدايار خان جو خطاب وٺي واپس آيو.

ڪلهوڙن جي دربار جو پراڻو ڪارندو راجو ليڪي بدنيت ٿي پيو. هن ميان سرفراز ۽ مير بهرام جي وچ ۾ ناسازي پيدا ڪئي. سرفراز خان جڏهن مير فتح خان ٽالپور کان سنڌس ڌيءَ جو سنگ پنهنجي لاءِ گهريو ته مير بهرام خان انڪار ڪندي چيو: اسان جي خاندان ۾ ڪنهن غير قوم واري کي سنگ ڏيڻ روا نه آهي(٣). انهيءَ هلڪي اختلاف اڳتي هلي ٽالپورن ۽ ڪلهوڙن ۾ دشمني جو پايو وڌو، جنهن جي پڇاڙي ڏاڍي ڏک ڀري نڪتي.

---

(١) تاريخ بلوچستان هيتورام ص ١٠٠. (٢) تاريخ ڪلهوڙا عبدالمجيد جوکيو قلمي.

(٣) تاريخ ڪلهوڙا غلام رسول مهر ١- ٦٩٢.

انهيءَ ٽالپور ڪهول مان مير بهرام جو پيءُ مير شهداد خان، ميان يار محمد ڪلهوڙي وٽ وڏو منصبدار هو، جنهن جي نالي شهدادپور جو شهر ٻڌل آهي. هُو رجب ١١٤٧ هه ۾ فوت ٿيو. هن جي پيءُ جو نالو هوتڪ خان ولد ڪڪو خان ولد شاهو خان هو.

مير بهرام پنهنجي ايامڪاريءَ ۾ ڪلهوڙن جي دربار جو مدارالمهام ٿيو، جڏهن عطرخان ۽ غلام شاهه جي وچ ۾ گاديءَ تان تنازعو هليو ته هيءَ ميان غلام شاهه جو طرفدار ٿي ويو، جيئن سندس وڏن جي ريت هئي.

۽ راڃو ليڪي، جنهن لاءِ مير عظيم ٺٽوي لکي ٿو:

هن پنهنجي فريب ۽ فساد سان اوائل ۾ ئي خرابي جو بنياد وڌو. آخرڪار نتيجو اهو نڪتو جو ميان سرفراز خان مير بهرام خان کي سندس پٽ صوبدار خان سميت قتل ڪرائي ڇڏيو. ١١٨٩هه ۾ ميان سرفراز خان، بهرام خان ۽ سندس پٽ جو قتل ڪرائي وڏو ڏوهاري ثابت ٿيو، ان جي اثر ۾ ٽالپرن شورش ڪڙي ڪئي، جنهن ڪري ميان سرفراز جي حڪومت لوڏن ۾ اچي وئي. آخر ڳالهه وڃي جنگ تائين پهتي، جنهن ۾ مير فتح خان ولد موسيٰ خان خدا آباد ۾ سرفراز خان کي شڪست ڏيئي قيد ڪيو ۽ سندس ننڍي ڀاءُ محمود خان کي گاديءَ تي ويهاريائين.

مير بهرام خان جو پٽ مير بجار خان ٽالپور حج تي ويل هو؛ جڏهن اتان واپس آيو ته ميان غلام نبي ولد ميان نور محمد ڪلهوڙو حڪومت جي گاديءَ تي ويٺو. سيني ٽالپورن مير بجار خان سان گڏ عمرڪوٽ تي چڙهائي ڪئي ۽ ان کي هٿ ڪري ورتو. ميان غلام نبي راڃي ليڪي جي چوڻ تي مٿس حملو ڪيو، شهدادپور جي لڳ، لانياري ۾ جنگ لڳي. ميان غلام نبي راڃو ليڪي هٿان قتل ٿي ويو ۽ هو پڇي ويو. (١١٩٠هه)

غلام نبي کان پوءِ ان جو ڀاءُ عبدالنبي جيڪو وڏو ظالم هو، سنڌ جي گاديءَ تي ويٺو. مير بجار خان به ساڻس گڏ هو، جنهن ڪيترين جنگين ۾ ساڻس گڏجي حصو ورتو. ١١٩٤هه ۾ جڏهن تيمور شاهه ابدالي سنڌ ۾ آيو ته مير بجار خان ساڻس صلح ڪيو. لشڪر جي خرچ سميت ڍل ڏيڻ لاءِ به قبولدار ٿيو. تيمور شاهه عبدالنبي کي معتمد الدولہ شاهه نواز خان فيروز جنگ جو لقب ڏنو. (١)

مير بجار خان حڪومت جي ڪاروبار ۾ وڏي دورانديشيءَ سان بهرو ورتو،

(١) فتح نامه: فريٹر نامه، تاريخ ڪلهوڙا.

ٽالپر خاندان جا حڪمران ۽ ماڻهو

(شاهو خان پٽ بجار پٽ زنگي شاهواڻي ٽالپرن جو وڏو وارث 1050هه)

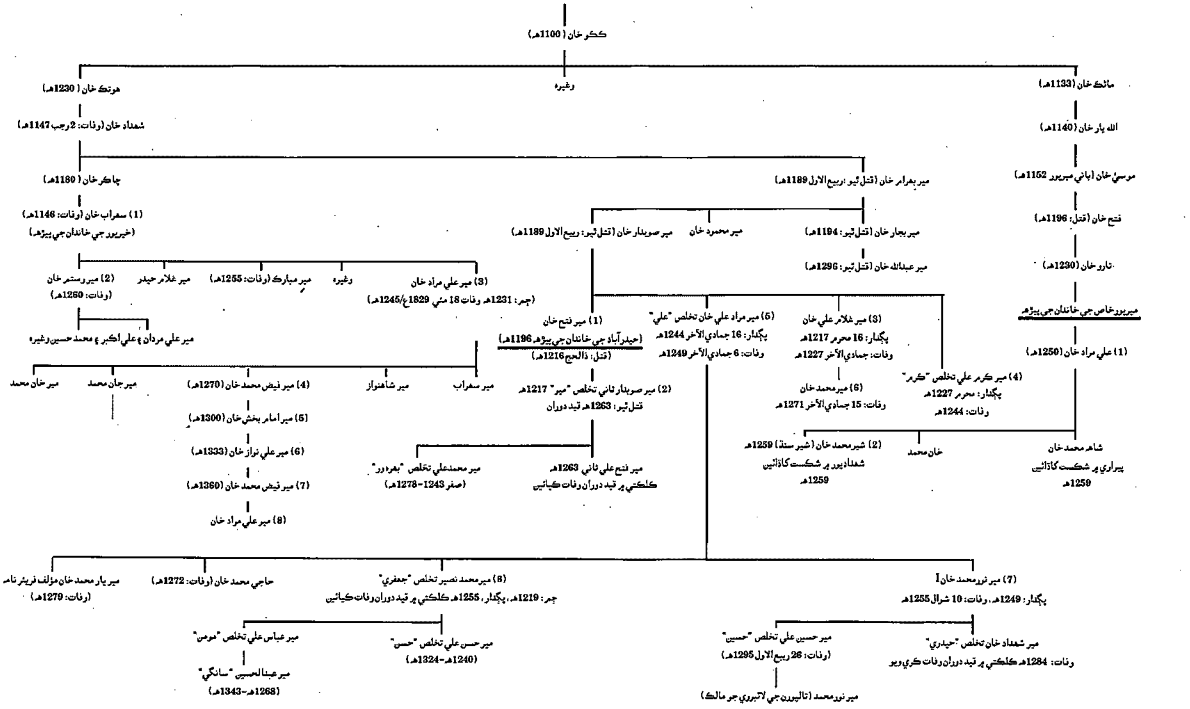

ورتل: تاريخ ملاڪي، سنڌ. (انگريزي) 2-82 ۽ 148 ۽ 167، سرچارلس نيپئر، سنڌ (انگريزي) از ليمبرڪ، پهريون ڇاپو، آڪسفورڊ، 1952 ص 386 تاريخ بلوچستان از هتورام 100، تاريخ سنڌ (انگريزي) از قليچ بيگ 2-195 ڪاڻيوء. تاريخ سنڌ (اردو) از مولانا معمر 2-692 ڪاڻيوء. تڪلمه مقالات الشعراء 756، قديم سنڌ، 436 کان پوء، رسالو مهراڻ، ڪراچي، نمبر 1 جلد 5-1957ع- گزيٽيئر سنڌ 1876ع- نئين مصر جا پراڻا ورق، (انگريزي ڇاپو) لنڊن 1851ع ص 378 کان پوء.

ليڪن ۱۱۹۴هہ ۾ اندروني سازش جي ڪري قتل ٿي ويو. ان جي جاءِ تي سندس پٽ عبدالله خان کي ٽالپورن جو سردار ڪيو ويو. انهيءَ وچ ۾ ميان عبدالنبي بہ تخت چڙهي پيو. مير عبدالله خان ميان محمد صادق کي، جيڪو محمد اسلام خان ۽ يار محمد ڪلهوڙي جي پوين مان هو، سنڌ جي تخت تي آڻي ويهاريو ۽ پاڻ ملڪ جي انتظام ۾ مصروف ٿي ويو. هن نهايت نرميءَ ۽ اورچائيءَ سان ماڻهن جي پرگهور لهڻ شروع ڪئي. پاڻ مير فتح خان ٽوڙي مدد خان افغان سان منهن ڏئي وڏو بچاءُ ڪيائين، پر نيٺ اهي ٻئي مير عبدالله خان ۽ فتح خان، ميان عبدالنبي ڪلهوڙي هٿان ۱۱۹۶هہ ۾ مارجي ويا. (۱)

ميان عبدالنبي انهيءَ اڻنگي روش سان سنڌ ۾ گهڻا وڳوڙ پيدا ڪرائي وڌا. جنهن تان ٽالپورن انتقام جي ارادي سان تراريون اُڀيون ڪيون. مير فتح علي خان ٽالپور (بجار خان جي پائٽي) ۱۱۹۶هہ ۾ هالاڻي واري جنگ دوران عبدالنبي کي شڪست ڏئي حڪومت ڪٽي ورتي. ۱۱۹۸هہ ۾ حيدرآباد پڻ ڪانئس کسي ورتائين. پوءِ پنهنجي پاران قمرالدين خان کي ڪابل موڪليائين، ۱۲۰۴هہ ڌاري عبدالرحمان خان نوروزئي افغاني اتي غالب ٿيو. ۱۲۲۰ هہ/۱۸۰۵ع ۾ ميان عبدالنبي راڄن پور ۾ فوت ٿيو. هوڏانهن افغانستان ۾ بہ خانہ جنگي شروع ٿي وئي. مير فتح علي خان بنا ڪنهن تنازعي جي سنڌ جو حڪمران ٿي ويو. عبدالنبي جي وفات کان پوءِ سنڌ ۾ ڪلهوڙن جي حڪومت پڄاڻي تي پهتي. (۲) هتي ٽالپورن جو شجرو پيش ڪجي ٿو.

خيرپور، حيدرآباد ۽ ميرپورخاص جي نسب جو شجرو هڪ ڏاڏي سان وڃي گڏجي ٿو. انهن سڀني جو وڏو ڏاڏو مير شاهو خان بلوچ جو فرزند ککو خان عرف سليمان خان آهي، اتان ئي انهن ٽنهي خاندانن جون شاخون نڪرن ٿيون. جيئن تہ ککو خان جي پٽن مان سندس وڏي پٽ هوتڪ خان کي بہ پٽ مير شهداد خان ۽ مير شاهو خان هئا. پهرين جي اولاد کي شهداداڻي، ٻئي جي اولاد کي شهواڻي سڏيو ويندو آهي. اهڙيءَ طرح ککو خان جي ٽين پٽ ماڻڪ خان جي اولاد کي ماڻڪاڻي ڪوٺيو ٿو وڃي. مٿين شهداد خان کي پڻ ٻہ پٽ هئا جن مان هڪ جو مير چاڪر خان ۽ ٻي جو مير بهرام خان نالو هو. مير چاڪر خان خيرپور جي ميرن جو ڏاڏو ۽ بهرام خان حيدرآباد جي ٽالپورن جو ڏاڏو هو. مير شهداد خان

(۱) تاريخ سنڌ مهر ۲-۷۸۲.

(۲) تاريخ سنڌ مهر ۲-۸۲۰.

۱۱۴۸هه-۱۷۳۴ع ۾ وفات ڪئي. سندس مقبرو شاهپور چاڪر جي ويجهو شهدادپور تعلقي ۾ آهي.

مير شهداد خان ڪلهوڙن جي حڪومت ۾ وڏي اثر وارو هو ۽ وڏا ڪارناما ڪري ڏيکاريا هئائين. ميان نور محمد ڪلهوڙي جي وفات کان پوءِ هن جو پٽ مير بهرام خان سپهه سالار ٿيو. هن پنهنجي زور تي ميان نور محمد جي پٽ مراد ياب خان کي تخت تان لاهي، سندس پاءِ عطر خان کي تخت تي ويهاريو، پر جڏهن ان ۾ ڪو سوجهرو نه ڏٺائين ته کيس هٽائي ميان غلام شاهه کي آندائين.

ميان غلام شاهه جي وفات کان پوءِ سندس پٽ ميان سرفراز گاديءَ تي ويٺو. مير بهرام خان تمام پوڙهو ٿي چڪو هو، ميان سرفراز جي ڪچهري ۾ ويو ٿي ته پنهنجي پٽ صوبدار خان کي به پاڻ سان وٺي ٿي ويو، پر سگهوني راجي ليکي جي حسد ڪري ميان سرفراز، مير بهرام ۽ سندس پٽ صوبدار خان کي مارائي ڇڏيو. اهو واقعو ۱۱۸۹هه-۱۷۷۵ع ڌاري پيش آيو. پنهي پيءُ پٽن جون قبرون هالن لڳ نئين خدا آباد ۾ آهن. مير بهرام خان جو ٻيو پٽ مير بجار خان حج تي ويل هو، هن جي پويان بلوچ قومن ۾ مير بهرام ۽ صوبدار خان جي بيگناهه قتل ٿيڻ تي ڏاڍو تاءُ هو. مگر سڀ مير بجار خان جي واپسيءَ جو انتظار ڪري رهيا هئا. ان وچ ۾ راجي ليکي، ميان سرفراز کي گاديءَ تان لاهي، ان جي پٽ محمد خان کي گاديءَ تي ويهاريو: مگر انهيءَ به ڪانه پاري! جنهن کان پوءِ ميان غلام نبي ولد ميان نورمحمد کي گادي سونپي وئي. ايتري ۾ مير بجار خان به واپس اچي ويو. هن ڇهه هزار بلوچ سنبرائي پيءُ ۽ ڀاءُ جي وير وٺڻ لاءِ ميان غلام نبي جو مقابلو ڪيو، جنهن ۾ ميان مارجي ويو.

مير بجار خان حيدرآباد مان ميان عبدالنبي ولد ميان نور محمد کي وٺي آيو ۽ کيس گاديءَ تي ويهاريائين، پر ميان عبدالنبي احسان فراموش ٿي کيس ۱۷۸۱ع ۾ مارائي ڇڏيو، جنهن کان پوءِ سندس پٽ مير عبدالله خان بلوچن جو سردار مقرر ٿيو. ميان عبدالنبي بلوچن جي ڊپ کان ڪڏهن جوڌپور مان ته ڪڏهن قنڌار مان تيمور شاهه ابدالي کان مدد ٿي ورتي ته ڪڏهن نصير خان بروهي وٽ ٿي ويو. آخرڪار سردار محمد بهاول خان جي وچ ۾ پوڻ ڪري ميرن ۽ ميان عبدالنبي جو ناهه ٿي ويو ۽ کيس گاديءَ تي ويهاريو ويو. ميان عبدالنبي اتي به احسان فراموشي ڪئي ۽ مير عبدالله خان سان گڏ ان جي سوٽ فتح خان کي پاڻ وٽ گهرائي پنهي کي ڌوهه سان قتل ڪرائي ڇڏيائين. ان وقت مير عبدالله خان قرآن پاڪ جي تلاوت ٿي ڪئي،

سندس سسي وجي قرآن پاڪ تي ڪري. بلوچن پاڻ ۾ صلاح ڪري مير فتح علي خان ولد مير صوبدار خان ولد مير بهرام خان کي پڳ ٻڌائي اڳ ۾ ڪيو ۽ ميان عبدالنبي تي ڪاهي ڪانئس سنڌ خالي ڪرايائون.

انهيءَ فتحيابي ۾، مير فتح علي خان، مير سهراب خان ولد مير چاڪر خان ۽ مير ٺارو خان ولد مير فتح خان اڳواڻي ڪئي. ان کان پوءِ ميان عبدالنبي ديري غازي خان هليو ويو. اهو واقعو ۱۱۹۸هه/۱۷۸۳ع جو آهي. سنڌ جي قبضي کان پوءِ ٽالپورن به ڪلهوڙن وانگي قنڌار جي والي تيمور شاهه جي ماتحتي قبول ڪئي ۽ سال بسال ڏل ادا ڪندا رهيا ۽ ان وقت سنڌ کي ستن حصن ۾ ورهايو ويو. جنهن مان چار حصا مير فتح علي خان، ٻه حصا مير سهراب خان ۽ هڪ حصو مير ٺاري خان ڪنيو.

مير سهراب خان:

۱۷۸۳ع ۾ جڏهن مير فتح علي خان ملڪ ورهايو ته اتر سنڌ وارو حصو مير سهراب خان کي ڏنو ويو، جنهن خيرپور ميرس کي گاديءَ جو هنڌ مقرر ڪيو، ۽ خودمختار حڪمران جي حيثيت ۾ انتظام سنڀاليندو تي آيو ۽ تيمور شاهه ابدالي کي ڏل ڏيندو تي رهيو. ۱۸۰۳ع ۾ جڏهن شاهه شجاع، مير غلام علي (حيدرآباد واري مير) جي حڪومت جي زماني ۾ سنڌ تي ڪاهه ڪئي ته مير سهراب خان پنهنجو الڳ لشڪر وٺي لاڙڪاڻي ويجهو حيدرآبادي ميرن جي فوج سان اچي مليو، جتي شاهه شجاع کي ساليانو پنجن لکن جي ڏل ڏيڻ تي صلح ٿيو ۽ هو موٽي هليو ويو. وري جڏهن شاهه شجاع کي ڪابل مان امير دوست محمد خان تڙي ڪڍيو ۽ هو سنڌ ۾ پهچي آيو، تڏهن مير سهراب خان اڪيلي سر سندس مدد ڪئي. ۱۸۱۷ع ۾ حيدرآباد جا مير راجا رنجيت سنگهه جي ڪاهه کي روڪڻ لاءِ شڪارپور ڏانهن فوج وٺي نڪتا ته مير سهراب خان به سندن مدد لاءِ لشڪر ڪاهي اچي ساڻن مليو. پر پوءِ انگريزن جي وچ ۾ پوڻ ڪري ٻنهي ڌرين جو ٺاهه ٿي ويو. اهڙيءَ طرح بهاولپور جي نواب صادق محمد خان دائود پوٽي کان سبزل ڪوٽ هٿ ڪيائون جنهن ۾ مير سهراب خان ۽ سندس پٽ مير رستم خان جو وڏو هٿ هو.

سنڌ جي وڏي ڀاڱي تي جيتوڻيڪ حيدرآبادي ٽالپورن جي حڪومت هئي، ته به اتر سنڌ جو سڄو علائقو مير سهراب خان جي قبضي ۾ هو، جنهن تي پاڻ ۽ سندس پٽ مير رستم خان جي مدد سان حڪومت تي هلايائين. مير سهراب خان تمام پوڙهو ٿيو ته پنهنجي حياتي ۾ ئي حڪومت جون واڳون مير رستم خان جي حوالي ڪري ڇڏيائين، جيڪو هن جو وڏو فرزند هو، پاڻ باقي حياتي عبادت ۾ تي

گذاريائين. مير صاحب موصوف ڪوٽ ڏجي ۾، جنهن کي احمد آباد سڏيندا هئا، گوشي نشين ٿيو ۽ مير رستم خان سهراب پور (خيرپور) ۾ حڪومت ڪرڻ لڳو. مير سهراب خان نوي ورهين جي ڄمار ۾ پنهنجي ماڙيءَ جي دريءَ مان اوچتو هيٺ ڪري پيو ۽ ١٢٤٦هه/١٨٣٠ع ۾ وڃي پنهنجي رب سان مليو. هن پنهنجي حصي تي ستيتاليهه ورهيه حڪومت ڪئي. سندس وفات جي تاريخ هيٺين شعرمان ڪڍي وئي.

ز بام فلڪ شد فردد آفتاب

سخي و ولي ميرسهراب بود - ١٢٤٦هه

مير سهراب خان کي پنج پٽ هئا: هڪ بيگم مان مير رستم خان، مير غلام حيدر خان، مير مبارڪ خان ۽ مير چاڪرخان هئا، ٻي بيگم مان، هڪ پٽ، مير علي مراد هو، جيڪو سڀني ۾ ننڍو هو ۽ سال ١٨١٥ع ۾ پيدا ٿيو هو.

مير رستم خان:

مير سهراب خان جي وفات وقت سندس ملڪ جون حدون هن ريت هيون: اتر ڏي ڪشمور ۽ سبزل ڪوٽ، اڀرندي ڏي ٿر ۽ جيسلمير، الهندي ڏي ڪڇي ۽ گندا واهه، ڏکڻ ڏي نوشهري فيروز تائين. ملڪ جي ورهاڱي ڪانپوءِ به مير سهراب خان درياهه ٽپي افغانن جا ڪي پرڳڻا هٿ ڪيا هئا، جنهن کي موغلي سڏيو ٿي ويو. تنهن کان سواءِ ٻڙدي بلوچن جي علائقي جو به ڪجهه حصو سکر، روهڙي، نوشهرو ابڙو، محمد آباد ۽ شاهه ٻيلو کان وٺي، پنهنجي حڪومت ۾ داخل ڪيائين. بکر جو قلعو ترار جي زور تي ورتائين، هوڏانهن سهجي ۽ ڪلواڙي واري ايراضي سندس پاڻ مير مبارڪ خان قبضي ۾ ڪئي.

شڪارپور جو علائقو ١٨٢٣ع ۾ حيدرآباد جي ميرن سان گڏجي هٿ ڪيائين جنهن جو ٽيون حصو دستور موجب هنن (خيرپوري ميرن) کي مليو. مير سهراب خان پنهنجي حياتيءَ ۾ ١٤ ذوالقعد ١٢٤٤هه ١٨/مئي ١٨٢٩ع ڌاري هڪ وصيت نامو لکي، پنهنجي پٽن کي ملڪ ورهائي ڏنو. ان وقت مير علي مراد ننڍو هو، ان ڪري سندس سنڀال ملڪيت سميت سندس پاڻ مير مبارڪ خان جي هٿ هيٺ رهي.

مير علي مراد جڏهن وڏو ٿيو ته پنهنجي ڀاءُ سان جهيڙو ڪرڻ لڳو، سندس خيال هو ته مير مبارڪ خان هن جي ننڍي ڄمار جو فائدو وٺي، سندس ملڪيت جو ڪجهه حصي تي پاڻ قبضو ڪري ورتو آهي. اهڙيءَ طرح ٻيا ڀائر به مير سهراب خان

جي وصيت تي اعتراض ڪرڻ لڳا ، جنهن ڪري سڄي خاندان ۾ اختلاف جي صورت پيدا ٿي.

۱۸۳۹ع ۾ جڏهن مير مبارڪ خان وفات ڪئي ته مير علي مراد خان هن جي پٽ مير نصير خان سان پنهنجي حصي لاءِ نئين سر جهيڙو ڳنڍيو. مير رستم خان پڳدار ياءِ جي حيثيت ۾ مير نصير خان جو حمايتي ٿي بيٺو. ان وچ ۾ سنڌ اندر انگريزن جا پير پختا ٿيڻ لڳا. انهيءَ تنازعي جو هڪ ٻيو سبب هيءُ به هو ته مير رستم خان ارادو ڪيو ته پنهنجي پڳ پنهنجي وڏي پٽ مير محمد حسين کي ڏئي ان کي پنهنجو ولي عهد ڪري جنهن ۾ ٻيا بلوچ به راضي هئا ، مگر مير علي مراد ۽ مير رستم خان جا ٻيا پٽ راضي نه هئا.

آخر ۱۸۴۰ع ۾ سنڌ جي پوليٽيڪل ايجنٽ مسٽر راس بيل وچ ۾ پئي، مير علي مراد خان جي حق ۾ فيصلو ڏنو. راس بيل پوءِ ڪوئٽيءِ روانو ٿيو ته پويان سندس جانشين آءِ ترامر به هن جي فيصلي جي تائيد ڪئي ۽ گورنر جنرل کي منظوري لاءِ رپورٽ موڪلي ڏنائين. مگر جيستائين ان فيصلي جي منظوري اچي تنهن کان اڳ خيرپور جي ٻاهران نونارين جي ڳوٺ لڳ مير رستم خان ۽ مير علي مراد خان جي وچ ۾ جنگ لڳي، جنهن ۾، مير رستم خان ۽ سنڌس پاٽني مير نصير خان جا ، ست ماڻهو مئا ۽ مير علي مراد خان جا ٻارهن ماڻهو ڪم آيا.

مير علي مراد خان انهيءَ سوڀ کان پوءِ مخالف ڌر جي ڪيترن ماڻهن کي قيد ڪيو، جنهن ۾ هن جا ڀائٽيا مير مبارڪ خان جا پٽ به شامل هئا. مير رستم خان اهو حال ڏسي علي مراد خان کي چوائي موڪليو ته توکي جيڪي شرط وڻن، سي اسان کي قبول آهن، پر جهيڙي جي ٻچر ڇڏ! مير علي مراد جواب ڏياري موڪليس ته جيڪي ڏيهون مون کان کسيون ويون آهن، سي موٽائي ڏنيون وڃن. آخر اهي ڏيهون ڏئي ناهه ڪيو ويو؛ ان لاءِ قرآن شريف تي هڪ عهد نامو لکيو ويو، جنهن کي تاريخ ۾ ”نونارين وارو عهدنامو“ ڪوٺجي ٿو.

انهيءَ عهدنامي موجب ڪجھ علائقا مير علي مراد خان کي مليا، جنهن ۾ هڪڙيون ڏيهون ته اهي ڪيس مليون، جن لاءِ مير علي مراد خان پنهنجي ملڪيت هئڻ جي دعوا ڪئي هئي ۽ ٻيون ڏيهون دادلو، ماٿيلو، خانواهڻ، پليجا وغيره جنگ جي چٽيءَ ۾ وٺي ڇڏيائين. اهو معاهدو به پوليٽيڪل ايجنٽ جي معرفت ٻنهي ڌرين ۾ ٿيو. ليڪن ان کان پوءِ به ٻنهي ڌرين جي دل مان ڪدورت ڪانه وئي، سو مير رستم خان ۽ نصير خان جنگ جون تياريون ڪرڻ لڳا. سنڌ ني مير علي مراد خان

ڪپتان براؤن کي وڃي چيو تہ مير رستم خان قرآن تي معاهدو لکي ڏيڻ کان پوءِ بہ وعدو پورو نٿو ڪري.

انهيءَ وڳوڙ هلندي آؤ ٽرام سنڌ جو ريزيڊنٽ مقرر ٿيو. هوڏانهن سر چارلس نيپئر بہ اچي سنڌ ۾ پير کوڙيا. انگريزن کي انهيءَ سال درياهي لشڪر سنڌوندي رستي افغانستان ڏانهن اُماڻڻو هو، جنهن ڪري ميرن تي پنهنجي پاران نئين عهد نامي تي زور رکيو ويو. اگهه ۾ مير رستم خان سان اهو عهد نامو ٿيو، جنهن موجب سکر ۽ بکر انگريزن کي لشڪر جي رهائش لاءِ ڏنو ويو ۽ بيڙين تان محصول بہ معاف ڪرڻ ۾ آيو.

انهيءَ عهدنامي ۾ هڪ فقرو اهو بہ هو تہ مير رستم خان، انگريز سرڪار کان سواءِ، ٻي ڪنهن بہ حڪومت سان ڪوبہ ناتو نہ رکندو ۽ ريزيڊنٽ کي پاڻ وٽ رهڻ ڏيندو. ساڳي وقت درياهي واپار ۾ بہ انگريزن جي مدد ڪندو رهندو ۽ گهرو جهڳڙن ۾ انگريزن سان صلاح مصلحت ڪرڻ لاءِ پابند رهندو. انهن سيني شرطن عيوض سرڪار سندس ملڪ سان ڪابہ هٿ چراند نہ ڪندي ۽ هيءَ خودمختار حاڪم جي حيثيت ۾ پنهنجو ملڪ پيو هلائيندو.

اهو عهدنامو مير رستم خان کو پنهنجي دل جي خوشيءَ سان ڪونہ ڪيو هو، مجبور ٿي ڪرڻو پيس، ان کان سواءِ وٽس ڪو چارو بہ نہ هو، جو حالتون ئي اهڙيون هيون. آخر جڏهن چارلس نيپئر سکر ۾ آيو ۽ ملڪ سر سبز ۽ آباد ڏٺائين تہ سندس وات پاڻي پاڻي ٿيڻ لڳو، ان وقت کان پنهنجي دل ۾ اها رٿيائين تہ جيڪڏهن هيءُ ملڪ (سنڌ) جنگ کان سواءِ هٿ اچي تہ ڏاڍو چڱو! انهيءَ ارادي (اندر ڪا رائي) سان مير رستم خان کان ملڪ کسي وٺڻ جا حيلا بهانا ڳولڻ شروع ڪيائين.

١- هن پهريون بهانو اهو ڏنو تہ: مير رستم خان معاهدي خلاف انگريزن جي بيڙين تان محصول وصول ڪري ٿو. ان تان مير جواب ڏنو تہ اهو محصول آءٌ پنهنجي رعيت کان ٿو اڳاڙيان اوهان کان ڪونہ ٿو وٺان. ليڪن چارلس نيپئر ان ڳالهہ مڃڻ کان انڪار ڪيو.

٢- ٻيو تہ انگريزن ڪابل مان شڪست کائي جڏهن واپس اچڻ جي ڪئي تہ وات تي بولان واري لڪ وٽ بگٽين جي سردار بيبرڪ مٿن حملو ڪري ڏنو. چارلس نيپئر بهانو بنايو تہ بگٽين کي انهيءَ حملي لاءِ مير رستم خان پڙڪايو هو. ان لاءِ نيپئر وٽ ڪا ثابتي ڪانہ هئي، تنهن هوندي بہ وائسراءِ کي لکيائين تہ ماڻهو مير جي ظلمن کان بيزار ٿي پيا آهن، تنهن ڪري بهتر آهي تہ سکر، بکر ۽ شڪارپور توڙي

سبزل ڪوٽ سرڪار ڪانئس ڪسي پنهنجي هٿ ۾ ڪري، انهن ڪرڻ سان درياهه جي پنهي پاسن وارو ڪنارو هٿ اچي ويندو. انهيءَ لاءِ ميرن سان نئين سر معاهدو ڪرڻ گهرجي.

انهيءَ دوران مير علي مراد خان وڃي نيپئر سان مليو، جنهن کي چيائين ته مير رستم خان جي پڳ ۽ گادي مون کي وٺرائي ڏني وڃي. ليڪن نيپئر جواب ڏنس ته تنهنجي وڏي ڀاءُ مير رستم خان جي جيئري ڪجهه نٿو ڪري سگهجي. ها، باقي ان ڪان پوءِ مير سهراب خان جي وصيت نامي مطابق تنهنجي لاءِ ڪوشش ڪرڻ ۾ ايندي.

انهن ڳالهين هلندي نيپئر شڪارپور جو شهر ۽ ان جو چلتو ڏسي ويترموهجي پيو ۽ شهر هٿ ڪرڻ لاءِ پڪو پهه ڪري ڇڏيائين. انهن ڪندي اتي هڪ وڏو بهانو گهڙي ورتائين ته مير رستم خان دربار منعقد ڪري فيصلو ڪيو آهي ته ڪيئن به ڪري انگريزن کي سنڌ مان نيڪالي ڏني وڃي. ايتري ۾ وانسراءِ وٽان ڪيس حڪم مليو ته سندس رٿ موجب ميرن سان نئون معاهدو ڪري ڇڏ! ليڪن ميرن ان ڪان بنهه نابري واري. نيپئر ڏٺو ته ڳالهين ۾ وقت گذري ويندو پوءِ الاجي ڇا ٿئي ان ڪري سکر، بکر، شڪارپور، سبزل ڪوٽ ۽ روهڙي واﻻرجي، جنهن جي لاءِ ڇهه هزار لشڪر ان پاسي موڪلي پاڻ اروڙ جي ٻاهران وڃي ويٺو. مير رستم خان ٻڍو ٿي ويو هو. گهر ۾ به پڳ تي تنازعو متل هو، سو نيپئر کي لکيائين ته مان تو وٽ پناهه وٺڻ اچان ٿو ته جيئن باقي عمر امن سان گذاري سگهان! مگر هن لکيس ته تون پنهنجي ڀاءُ مير علي مراد وٽ وڃي اڳ ۾ پڳ جو فيصلو ڪر. مير رستم خان ڪوٽ ڏجي وڃي علي مراد خان سان مليو ۽ ڪيس چيائين ته تون انگريزن جي طرفداري ڪان باز اچ جو هو ملڪ ڦري وٺڻ جي سانباهي ۾ آهن. باقي رهي پڳ واري ڳالهه، سا مان توکي لکي ٿو ڏيان ۽ اها لکت به قرآن تي هوندي. مير علي مراد خان پاڻ لا پڳ لکرائي ورتي پوءِ مير رستم خان جي ڳجهن ارادن ڪان نيپيئر کي وڃي آگاهه ڪيائين. جنهن تي نيپئر چيو ته مان پاڻ مير رستم خان سان روبرو ملڻ ٿو چاهيان. پر مير رستم خان کي اهو دپ ڏياريو ويو ته نيپئر ڪيس قيد ڪندو، تنهن ڪري هو تر ڏانهن هليو ويو ۽ خيرپور تي اچي مير علي مراد خان جي وزير شيخ علي حسين سهارنپوري قبضو ڪيو. فتح محمد خان غوري، جيڪو مير رستم خان جو وزير ۽ انگريزن جو سخت مخالف هو، تنهن کي علي حسين وجهه وٺي گرفتار ڪري قيد ۾ رکيو.

ان وچ ۾ مير نصير خان ولد مير مبارڪ خان ۽ مير محمد حسين ولد مير

رستم خان جنگ لاءِ لشڪر گڏ ڪيو، پر اهو جنگ جوڻ کان سواءِ ئي ڇڙوڇڙ ٿي ويو. انهيءَ وچ ۾ انگريزن حيدرآباد جي ميرن سان مياڻيءَ ۾ جنگ شروع ڪئي. اُن کان پوءِ هميشه لاءِ هيءُ ملڪ انگريزن جو ٿي ويو. حيدرآباد جي ميرن سان گڏ مير رستم خان، مير نصير خان ۽ مير ولي محمد خان خيرپور وارن کي انگريزن نظر بند ڪري پوني ڏانهن موڪلي ڏنو، جتي مير رستم خان ١٢٦٣هه/١٨٤٦ع ۾ وفات ڪئي ۽ سندس پاڻيٽيو مير نصير خان ١٢٨١هه/١٨٦٤ع ۾ فوت ٿيو.

مير علي مراد خان:

١٨٤٣ع ۾ جڏهن مير رستم خان مير علي مراد خان کي قرآن تي پڳ لکي ڏني ۽ اها ڳالهه انگريز سرڪار پڻ بحال رکي، تڏهن کان وٺي مير علي مراد خان رياست خيرپور جو والي ليکجڻ ۾ آيو. ان وقت رياست جي ايراضي ساڍا پنج هزار چورس ميل هئي، جنهن جي صافي پيدائش جاگيرن ۽ ٻئي خرچ لٿي پٺتي ڏهاڪو لک تائين هئي. جيتوڻيڪ رياست جو گهڻو حصو شڪارگاهه ۽ جهنگ جهر جي صورت ۾ پيل هو.

مير علي مراد خان گاديءَ تي ويهڻ کان پوءِ جيڪي انگريز سرڪار جو خدمتون ڪيون، تن ۾ ولي محمد خان چانڊئي کي گرفتار ڪري سرڪار جي اڳيان آڻي پاڻ ميجائڻ ۽ بلوچستان جي سرحدي بلوچن کي مطيع ڪرڻ ۾ مدد ڏيڻ وڏن ڪارنامن کان گهٽ نه هيون. جنهنڪري نيپئر توڙي هندستان جي وائسراءِ کي هن جي انهن خدمتن کان ڏاڍي خوشي ٿي.

مير رستم خان جو روهڙي ۽ اتر رياست وارو پاسو، جيڪو سرڪار ضبط ڪيو هو، تنهن جو گهڻو حصو مير علي مراد خان کي موٽائي ڏنو ويو. ليڪن سبزل ڪوٽ جيڪو مير رستم خان جو هو بهاولپور جي واليءَ کي ڏياريو ويو. ٽر وارا علائقا جيسلمير سان گڏ اتان جي راجه کي مليا. مير علي مراد خان انگريزن پاران ڏنل انهيءَ انعام تي راضي ڪونه ٿيو، سندس چوڻ هو ته قرآن تي جيڪي پرڳڻا مير رستم خان کيس لکي ڏنا هئا، اهي سيئي کيس واپس ملڻ کپن. ان لاءِ هن وائسراءِ تائين لکپڙهه هلائي. آخر مياڻيءَ جي جنگ کان پوءِ ١٨٤٥ع ۾ چارلس نيپئر جي سفارش تي ايسٽ انڊيا ڪمپني ۽ مير علي مراد خان جي وچ ۾ دنگن (سرحدن) جي صفائي لاءِ هڪ معاهدو ٿيو، جنهن موجب مير علي مراد خان کي جيڪو موروثي حصو مليل هو، ان کان سواءِ مير رستم خان جيڪو قرآن تي کيس لکي ڏنو هو، سو سمورو علائقو کيس ڏنو ويو، جنهن ۾ نوشهرو، ڪنڊيارو، گاگن، خيرپور جو شهر،

رڻ يا ٽر، شاهہ ڳڙهہ، سردار ڳڙهہ، نارو، اباوڙو، خيرپور، ڏهرڪي، امام واهہ، روپاهہ ، ٻڙدڪا، شڪارپور تعلقي مان ڪجھہ حصا، موغلي، ميرپور ماٿيلو، سمڪجي، دادلو وغيره اچي ٿي ويا.

اهو معاهدو منظوريءَ لاءِ گورنر جنرل ڏانهن موڪليو ويو، پر ڪن سببن ڪري منظوري ملڻ ۾ دير ٿي ويئي، جنهن ڪري مير علي مراد خان کي اچي شڪ جاڳيو تہ شايد چارلس نيپئر وچ ۾ ڪي رنڊڪون وڌيون آهن، ان ڪري ايتري دير لڳي وئي آهي. پر نيپئر هن کي اها خاطري ڏياري تہ ائين نہ آهي. انهيءَ منظوري ۾ پورا ڇهہ سال لڳي ويا، ايتري ۾ ١٨٥٠ع ڌاري لارڊ ڊلهائو سي گورنر جنرل ٿيو، جيڪو پنهنجي سر سنڌ ۾ آيو. مير علي مراد خان وجي ساڻس ملاقات ڪئي. ان وقت بمبئي جو گورنر جارج ڪلارڪ ۽ سنڌ جو ڪمشنر پرنگل هو، جنهن کي سنڌ ۾ گورنر واريون اختياريون هيون.

انهيءَ وچ ۾ سرڪار کي مخفي طور معلوم ٿيو تہ مير علي مراد خان مير رستم خان واري قرآن تي لکي ڏنل معاهدي ۾ جو نونارين واري جنگ کان پوءِ لکيو ويو هو، پنهنجي پاران ڦير گهير ڪئي آهي. جهڙوڪ، ان ۾ جتي بہ ديهہ جو لفظ لکيل هو، اتي پرڳڻي جو لفظ وڌو ويو. آخرڪار انهيءَ ڳالهہ جي گورنر جنرل ۽ ڪمشنر تحقيقات ڪئي ۽ اها تهمت مير صاحب تي هيٺين ماڻهن جي شاهدي سان ثابت ٿي وئي. اهي ماڻهو: مير علي مراد خان جو خاص وزير شيخ علي حسين ولد شيخ امام بخش اصل ويٺل انبٽہ ضلع سهارنپور جنهن کي مير صاحب وٽان ڪنهن خيانت جي ڪري دربار مان تڙي ڪڍيو ويو هو، هيءُ انگريزن جو وڏو خير خواهہ هو، ٻيو پير سيد علي گوهر شاهہ صاحب راشدي (پاڳارو)، ٽيون منشي ذوقيرام، چوٿون منشي ٽنورمل ساکر، جو پڻ ڪنهن ڏوهہ جي ڪري جيل ۾ هو، شامل هئا. انهن پاڻ ۾ صلاح ڪري مير صاحب جي برخلاف سرڪار پاران قائم ڪيل ڪميشن اڳيان گواهي ڏني، جيڪا جاچ لاءِ ١٨٨٨ع ڌاري سکر ۾ ويهاريل هئي.

ڪميشن جو پريزيڊنٽ پرنگل سنڌ جو ڪمشنر هو ۽ ميجر جان جيڪب، سرحد وارو جنهن جي نالي جيڪب آباد شهر آهي، ميجر لٽنگ ڪاٺياواڙ رياست جو پوليٽيڪل ايجنٽ ميمبر هئا.

مير علي مراد خان پنهنجي بچاءُ ۾ پهريائين شيخ علي حسين جي دشمني ڏيکاري ۽ مير علي گوهر راشديءَ جي اختلاف جو پڻ سبب ڄاڻايائين، ٽنورمل نالي

چيائين تہ اهو ڪپتيو، خيانت ڪندڙ (خائن) ۽ قيدي آهي. وڌيڪ ثبوت لاءِ پنهنجي چاچي مير زنگي خان ۽ خاص ملازم محمد علي جلباڻي (مير رستم خان جي پياري ۽ خاص نوڪر)، قاضي محمد شڪارپوري، فتح محمد ولي، حاجي نوشڪي (ڪهڙن جي زميندار) ۽ ٻين جا نالا پيش ڪيائين جن زوردار شاهديون ڏنيون.

آخر ١٨٥١ع ۾ سرڪار هڪ اعلان وسيلي مير علي مراد خان جي خلاف فيصلو ڏنو، جنهن ۾ قرآن جي معاهدي موجب جيڪي علائقا مير رستم خان کان مير علي مراد خان کي مليل هئا، سي سرڪار پنهنجي قبضي ڪيا. مير صاحب کي فقط اهو ٽڪرو ڏنو ويو، جيڪو ڪيس سندس والد مير سهراب خان ورثي ۾ ڏنو هو. مير علي مراد خان کان هاٿوڪي سکر ضلعي جو وڏو حصو (١٩٣٦ع وارو سکر ضلع) ۽ نواب شاهہ ضلع کسيا ويا. هن لاءِ رياست جي ريگستان وارو موجوده ٽڪرو وڃي باقي رهيا. جنهن جي انهيءَ زماني ۾ فقط اڍائي لک پيداوار هئي. (١)

مير علي مراد خان اپريل ١٨٥٦ع ۾ انگريزن جي فيصلي خلاف پنهنجي وڪيلن ذريعي لنڊن ۾ اپيل داخل ڪئي ۽ پاڻ بہ ان جي پيروي لاءِ اتي ويو، جتي ڏيڍ سال رهڻ کان پوءِ ناڪام ٿي واپس آيو. لنڊن وڃڻ کان اڳ مير صاحب پنهنجي پٽ مير شاهنواز خان کي پنيان جانشين مقرر ڪري، منشي ڪشن داس کي ان جو مشير بڻائي ويو هو. هيءُ پاڻ اڃا اتيئي هو تہ هندستان ۾ ايسٽ انڊيا ڪمپني جي خلاف١٨٥٧ع جي مشهور جنگ آزادي شروع ٿي.

ايسٽ انڊيا ڪمپني جي ميمبرن لنڊن ۾ مير صاحب کي درخواست ڪئي تہ هيءُ پنهنجي جانشين مير شاهنواز خان کي انگريزن جي حمايت لاءِ خط لکي موڪلي. مير صاحب حڪم جي پوئواري ۾ مير شاهنواز خان ڏانهن خط لکي موڪليو، جنهن ان جي تعميل ڪئي.

مير علي مراد خان جي انهيءَ سلوڪ جو انگريزن تي ڏاڍو سٺو اثر پيو. ١٨٦٥ع ۾ جڏهن منسفليڊ سنڌ جو ڪمشنر ٿي آيو تہ هن مير علي مراد خان کي سلامي ڏني ۽ توبن جا پندرهن ڏڪ، جيڪي سلاميءَ وقت ڪڍيا ويندا هئا، وري بحال ڪيا ويا.

اهڙيءَ ريت مير صاحب کي عملي طور رياست (خيرپور) جو والي تسليم ڪيو ويو. ١٨٩١ع ۾ انگريز حڪومت مير صاحب کي نائٽ گرانڊ ڪراس آف دي

(١) روزانہ الوحيد سنڌ آزاد نمبر ١٩٣٦ع، ص ٩٩ کان ١٠٤.

انڊين ايمپائر (جي . سي . آءِ) جو خطاب عطا ڪيو.

مير علي مراد خان چئن مهينن جي بيماريءَ کان پوءِ رمضان مبارڪ ١٣١١هه (اپريل ١٨٩٤ع) ۾ وفات ڪئي. سندس لاش ڪربلا معليٰ موڪليو ويو، جتي هڪ خاص حجري ۾ ڪيس دفنايو ويو. (مترجم تاريخ خيرپور - مؤلف نسيم امروهي، ص ٧٠-٧١ جي حوالي سان.)

مشهور شاعر سيد غلام محمد شاهه گدا سندس وفات تي هڪ مرثيو لکيو، جنهن جي پوئين شعر مان تاريخ وفات ملي ٿي:

سال نقش گدا براءِ بهشت

گفت هاتف بهشت يافت مڪان، ١٣١١هه(١)

مير فيض محمد خان:

مير علي مراد خان جي وفات کان پوءِ سندس فرزند مير فيض محمد خان ٧-اپريل ١٨٩٤ع، ١- شوال ١٣١١هه تي گاديءَ تي ويٺو. اهو عيد جو ڏينهن هو. انهيءَ ڏينهن خيرپور ۾ وڏو جشن ڪيو ويو، جنهن ۾ رياست جو پوليٽيڪل ايجنٽ به شريڪ ٿيو. ملڪ هلائڻ لاءِ مير صاحب جي تقاضا موجب ساڳي سال خان بهادر قادر داد خان کي سرڪار پاران وزير مقرر ڪيو ويو. هيءُ تمام هوشيار ۽ آزمودگار عملدار هو. سندس ڪوشش سان ملڪ ۾ ڏاڍا سڌارا ڪيا ويا. هيءُ سڀ ڪم سکر جي ڪليڪٽر جي مشوري سان ڪندو هو. سندس ايامڪاري اندر ساري رياست ۾ هڪ سو اسڪول کلي ويا ۽ خيرپور ۾ هڪ هندي اسڪول قائم ٿيو. شرعي نبيري لاءِ هڪ مفتيءَ جو تقرر عمل ۾ آيو. بيلا وڌائي اتي آبادي ڪرائي وئي. ڪوهه کوٽايا ويا ۽ پليون تيار ڪرايون ويون. ان جو اهو نتيجو ٿيو جو رياست جي اپت پنجن لکن کان وڌي پندرهن لکن تائين وڃي پهتي.

خيرپور ۾ هڪ وڏي لائبريري، اسپتال ۽ چار ديسي دوا خانا کلي ويا. شاگردن جي رهڻ لاءِ بورڊنگ هائوس قائم ڪيو ويو. ڪراچي جي سنڌ مدرسي کي سالانه ڇهن هزارن جي گرانٽ سان گڏ ٻيا ڏهه هزار رپيا هاسٽل جي تعمير لاءِ ڏنا ويا ۽ هڪڙي ننڍي پلٽڻ به رياست ۾ رکي وئي.

خانبهادر قادر داد خان ٣١ مئي ١٩٠٣ع ۾ وفات ڪري ويو. سندس جاءِ تي سردار محمد يعقوب خان وزير ٿيو. هن به رياست ۾ چڱا سڌارا ڪيا. وڏيڪ اسڪول کولايا ۽ هڪ انگريزي مدرسي جو بنياد رکيو. فيض محل ۽ ٻيون وڏيون عمارتون به

(١) الوحيد سنڌ آزاد نمبر، ص ١٠٥.

سندس دور ۾ نَهيون ۽ شهر ۾ فيض پريس قائم ٿي. هيءُ ۱۹۰۷ع ۾ فوت ٿيو. مير فيض محمد خان ۵ مارچ ۱۹۰۹ع تي ۷۴ ورهين جي ڄمار ۾ لاڏاڻو ڪيو. ڪيس ٽي پٽ- مير غلام علي، جيڪو ننڍي ڄمار ۾ فوت ٿيو، مير امام بخش خان ۽ مير احمد علي خان هئا. مير احمد علي خان به جوانيءَ ۾ گذاري ويو. ان ڪري گادي جو وارث مير امام بخش ٿيو.

مير امام بخش خان:

هيءُ ٦ مارچ ۱۹۰۹ع تي گاديءَ تي ويٺو. سندس وزير شيخ محمد ابراهيم مقرر ٿيو، جو سردار محمد يعقوب خان اڳوڻي وزير جو ننڍو ڀاءُ هو. هن به پنهنجي ڀاءُ جي نقش قدم تي هلي رياست ۾ ڪي سڌارا ڪيا. شراب خوري ۽ بدڪاري جا اڏا ختم ٿيا. ۱۹۱۹ع ۾ آل انڊيا ايڊوڪيشنل ڪانفرنس ڪوٺائي وئي، جنهن ۾ ساري هندستان جا ماڻهو، جيڪي تعليم سان دلچسپي رکندڙ هئا، اچي شريڪ ٿيا. ۱۹۲۰ع ۾ هن وزير ۽ مير امام بخش خان جا پاڻ ۾ اختلاف ٿي پيا، جنهن ڪري هيءُ رياست مان هليو ويو. ۸ فيبروري ۱۹۲۱ع تي هن جو انتقال ٿيو.

مير علي نواز خان:

مير امام بخش خان جي وفات کان پوءِ هن جو وڏو پٽ مير علي نواز خان ۱۳ فيبروري ۱۹۲۱ع تي گادي وسائي ويٺو. هن جي تعليم لاهور جي راجائن واري ڪاليج ۾ مڪمل ٿي هئي. پاڻ يورپ جو سفر به ڪيو هئائين. ماڻهن کي اميد هئي ته هيءُ رياست جو ڪاروبار سٺي نموني هلائيندو، پر ائين ڪونه ٿيو.

سندس دور ۾ رياست مان وزير جو عهدو ختم ڪري ان جي جاءِ تي ڪونسل مقرر ڪرڻ ۾ آئي، جيڪا اڳتي هلي ناڪام ثابت ٿي. آخرڪار هڪ انگريز کي منسٽر مقرر ڪيو ويو، جنهن سمورا اختيار پنهنجي هٿ ۾ رکيا. مير صاحب راڳ رنگ جو گهڻو شوقين هو. رياست جي مسئلن سان ايتري دلچسپي ڪانه هيس. هن جي رحلت ۲۵ ڊسمبر ۱۹۳۵ع تي ڪوٽڏجي ۾ ٿي (۱)

حيدرآباد جي ٽالپورن جو مختصر احوال:

مير فتح علي خان: ڪلهوڙن جي حڪومت ختم ٿيڻ کان پوءِ حيدرآباد واري حصي تي مير فتح علي خان ولد مير صوبدار خان ولد مير بهرام خان پنهنجي تن

(۱) مير علي نواز کان پوءِ سندس پُٽ مير فيض محمدثاني بدران هن جو پوٽو مير علي مرادثاني گاديءَ تي ويٺو. ورهاڱي کان پوءِ رياست کي ختم ڪري سنڌ سان ملايو ويو.

پائرن- مير غلام علي خان، مير ڪرم علي خان ۽ مير مراد علي خان، چار ئي پائر گڏجي چوياري جي صورت ۾ حڪومت هلائڻ لڳا. مير فتح علي خان ارڙهن سال آرام سان حڪومت ڪري ١٢١٧هه/١٨٠٢ع ۾ وفات ڪري ويو. سندس تاريخ "جاءِ جنت نصيب فتح علي" مان نڪري ٿي. سندس ميت کي هالن واري خدا آباد ۾ دفنايو ويو. وفات وقت هڪڙو پٽ صوبدار خان نالي پويان ڇڏيائين، جنهن جي عمر فقط هڪ ڏينهن هئي.

مير غلام علي خان:

ڀاءُ کان پوءِ گاديءَ تي ويٺو. هن جي زماني ۾ چانديءَ وارو رپيو ضرب ڪيو ويو، جيڪو تيموري رپئي کان تور ۾ ٿورو گهٽ هو. انهيءَ مير سان انگريزن ١٢٢٤هه/١٨٠٩ع ۾ معاهدو ڪيو. مير صاحب ١٢٢٧هه/١٨١٣ع ۾ وفات ڪئي. پوئتان هڪ پٽ مير محمد خان ڇڏي ويو.

مير ڪرم علي خان:

مير غلام علي خان کان پوءِ مير ڪرم علي خان گاديءَ جو مالڪ ٿيو. انهيءَ مير جي زماني ۾ رنجيت سنگهه سنڌ تي ڪاهيو، پر انگريزن جي وچ ۾ پوڻ ڪري ٺاهه ٿي ويو. شاهه شجاع به ٺٽي هتي آيو. مير ڪرم علي ١٢٤٢هه/١٨٢٨ع ۾ دنيا مان هليو ويو. سندس وفات جو سال "بادابهشتش بارگاهه" مان ملي ٿو.

مير مراد علي خان:

ٽنهي پائرن جي وفات کان پوءِ هيءُ گاديءَ نشين ٿيو. سندس دور ۾ انگريزن هڪ نئون معاهدو ڪري سنڌ ۾ درياهي واپار ۽ جهاز رانيءَ جو بنياد وڌو. شڪارپور وارو حصو شاهه شجاع ڦٻائي ويو. هن چار پٽ ڇڏي ١٢٤٩هه-١٨٣٣ع ۾ جهان ڇڏيو ۽ سندس ميت کي حيدرآباد ۾ دفنايو ويو.

مير نور محمد خان:

مير مراد علي خان جي وفات کان پوءِ هن جو پٽ مير نور محمد خان گاديءَ تي ويٺو. سندس عزيزن مان: مير نصير خان سندس ننڍو ڀاءُ، مير محمد خان ولد مير غلام علي خان، مير صوبدار خان ولد مير فتح علي خان راڄ ۾ ڀائيوار هئا. مير نور محمد خان چڱي نموني راڄ ڪري ١٢٥٥هه/١٨٤١ع ۾ وفات ڪئي ۽ حيدرآباد ۾ دفن ٿيو. ان کان پوءِ حيدرآباد ۾ ميرن جي حڪومت ختم ٿي وئي. (١)

---

(١) [هِن سال، مير نصير خان حاڪم هو، پوءِ مياڻي جي جنگ لڳي، ۽ ١٧-فيبروري ١٨٤٣ع تي انگريزن سنڌ تي قبضو ڪيو.] [مدير]

ميرپورخاص جا ٽالپور :

ميرپورخاص جي ٽالپورن مان مير ٺاري خان جو بہ سنڌ فتح ڪرڻ ۾ هٿ هو، جنهن کي ٿرپارڪر وارو ملڪ حصي ۾ ڏنو ويو. مير ٺاري خان جي وفات کان پوءِ سندس فرزند مير علي مراد خان (ميرپوري) گاديءَ تي وينو. هيءُ درويش دل ۽ نيک بخت انسان هو. هن ١٢٥٢هه-١٨٣٧ع ۾ بہ پٽ پويان ڇڏي وفات ڪئي. سندس پٽن جا نالا هيءَ آهن: مير شير محمد خان ۽ مير جان محمد خان.

مير شير محمد خان وڏو بهادر شخص هو. انگريزن سنڌ تي قبضو ڪيو تہ سيئي مير سندن پيش پيا، تڏهن بہ هيءُ مقابلو ڪندو رهيو. هيءُ فوجي مدد لاءِ قنڌار ويو، پر انهن ساڻس ڪابہ مدد نہ ڪئي. جنهن کان پوءِ لاچار ٿي پنجاب سرڪار جي پيش پيو. ڪيس بمبئي، پوني، سورت، ڪلڪتي ۽ هزاري باغ ۾ نظربند ڪري رکيو ويو. مگر پوءِ کيس آزادي ملي ۽ وطن واپس اچي سرڪاري وظيفي تي گذران ڪندو رهيو. ١٨٦٧ع ۾ کيس سنڌ جي ڪمشنر پاران ستاره هند جو تمغو لقب سميت ڏنو ويو. پاڻ ميرپورخاص ۾ ١٢٩٤هه-١٨٧٧ع ۾ فوت ٿيو. (١)

*

(١) الوحيد سنڌ آزاد نمبر، ١٦- جون ١٩٣٦ع، ص ١٠٥ع کان ١٠٨.

(٧)

مير واعظ:

مير واعظ جو خاندان سدوزئي ۽ محمد زئي خانوادي جي دور ۾ ڪابل اندر وڏي شهرت وارو هو. سندس وڏا مير سيف الدين جي اولاد مان هئا، جنهن لاءِ غلامي ڪوهستاني جنگنامه ۾ لکي ٿو:

مير واعظ، سيف الدين ولي جي اولاد مان اصلي نسلي سيد آهي.

مير واعظ، جنهن جو ذڪر هن ڪتاب جي شاهه شجاع جي تخت نشيني جي اوائل ۾ اچي ٿو، جو اصل نالو سيد احمد ۽ خانداني لقب مير واعظ هو. هيءُ اهل سنت جو هو ۽ شيعن سان مخالفت تي رکيائين. پاڻ جامع مسجد پل خشتي ڪابل ۾ پيش امام هو. هن جو وزير شير محمد سان گهرو لاڳاپو هو. جڏهن وزير موصوف محمود شاهه ولد تيمور شاهه کي شاهه شجاع بدران تخت تي ويهارڻ تي گهريو ته مير واعظ، محمود شاهه کي معزول ڪرائڻ تي چاهيو. ١٢١٩هه/١٨٠٤ع ۾ ڪابل ۾ شيعن- سنين جو فساد شروع ٿيو ته مير واعظ، شيعن جي قتل عام جي فتوا جاري ڪئي. جاهل ماڻهو هڪدم شيعن جي گهرن تي ڪاهي پيا ۽ عام خونريزي ٿيڻ لڳي. شير محمد خان ۽ سردار احمد خان محمود شاهه طرفان انهيءَ جهيڙي ٽارڻ لاءِ آيا، پر ويتر وڳوڙ وڌي ويو ۽ محمود شاهه کي ماڻهن تخت تان لاهي قيد ۾ وڌو، پوءِ شاهه شجاع کي تخت تي ويهاريائون. هن واقعي ۾ مير واعظ جو وڏو هٿ هو. (١)

مير واعظ کي اڳتي هلي ڪابل ۾ قتل ڪيو ويو. سندس جاءِ تي هن جي پٽ مير معصوم عرف "حافظ جي" کي گاديءَ تي ويهاريو ويو. ١٢٥٥هه/١٨٣٩ع ۾ انگريز جو لشڪر شاهه شجاع سان ڪابل تائين آيو ته مير معصوم شورش شروع ڪئي ۽ ڪابل جي اتر ڪوهستان ۾ اتان جي حاڪم سردار شير علي تي ڪاهه ڪيائين ۽ کيس چاريڪار ۾ گهيرو ڪري ويٺو. ان ڳالهه امير دوست محمد خان کي نقصان رسايو ۽ هو ڪابل ڇڏڻ لاءِ مجبور ٿي پيو (٢)

---

(١) سراج، ١-٦٦. تاريخ سياسي افغانستان ٧٦ افغانستان، ١٢ عروج بارڪزيان ٣٦. تاريخ افغان فريئر ٨٨. سلطنت ڪابل ١٢٣. واقعات شاهه شجاع ٩. (٢) سراج ١-١٥٢.

ڪوهستان جي هن شورش ۾ ڪنهن اجنبيءَ جو هٿ هو. موهن لال لکي ٿو تہ:

"غلام محمد خان پوپلزئي، انگريزن کان چاليهہ هزار رپيا ڪابل جي پوڪر صراف وسيلي ورتي، ڪابل جي خواجہ خانجي ۽ شيرين خان چنداولي کي ڏياري، اها شورش ڪرائي هئي تہ جيئن امير دوست محمد خان ڪابل کي انگريزن جي حوالي ڪري هليو وڃي." (۱)

پر ڪوهستان جا ماڻهو انگريزن جا طرفدار نہ هئا. سندن خيال هو تہ اُنهن ڪرڻ سان شاهہ شجاع بي فڪر ٿي ڪابل تي حڪم هلائيندو ۽ ڪيس ڪنهن ٻئي جو محتاج نہ ٿيڻو پوندو. جيئن غلام محمد غلامي جنگنامہ ۾ لکيو آهي تہ مير مسجدي خان، علي خان ۽ محمد شاهہ خان وغيره هن شورش ۾ حافظ جي جا ساٿياري هئا. انهن کي اول شاهہ شجاع ڏانهن اماڻيو ويو تہ ساڻن سات ڏني، پر شاهہ شجاع پاڻ کي بي اختيار ڄاڻائي، هنن جي سات ڏيڻ کان لنوائي ويو.

ان کان پوءِ انهن انگريزن خلاف جهاد جو اعلان ڪيو ۽ پڇاڙيءَ تائين انگريزن سان لڙندا آيا. "حافظ جي" هميشہ شاهہ شجاع جي دوستيءَ ۾ ساڻس سات ڏيندو آيو. اهو سمورو احوال غلامي ڪوهستاني جي جنگنامي ۾ بيان ٿيل آهي. انهيءَ زماني ۾ برنس ڪن ماڻهن کي اتر ڪابل جي جاچ لهڻ لاءِ اماڻيو. اهي هندوڪش کان ٿيندا بفلان ۽ قندوز تائين ويا، پر موٽ تي جڏهن پنجشير پهتا تہ ڪابل نہ پئي وڃي سگهيا. شاهہ شجاع "حافظ جي" کي سفارش ڪئي، تنهن کان پوءِ اهي سندس مريدن جي نگهباني ۾ ڪابل وڃي پهتا. انهيءَ واقعي کان پوءِ "حافظ جي" (مير معصوم واعظ) گذاري ويو.

مير معصوم ڏاڍو دانشمند ۽ فارسي زبان جو شاعر هو. تخلص واعظ هيس. هن سياسي، عرفاني شخصيت وڏا ڪم ڪري ڏيکاريا. هن جو شاهي درٻارين کان وٺي عام ماڻهن تائين وڏو اثر هو. محمود شاهہ افغان توڙي امير دوست محمد خان کي هن ئي تخت تان لهرائي ڇڏيو هو.

☆

(۱) حيات امير دوست محمد خان، موهن لال ۲-۲۷۴.

(٨)
وزير اڪرم خان امين الملڪ باميزئي پوپلزئي :

وزير محمد اڪرم خان امين الملڪ، احمد شاهي دربار جي هڪ درباري حاجي ڪريمداد خان پوپلزئي باميزئي، عرض بيگي جو پٽ هو، جيڪو نور محمد خان بابڙيءَ جي مرڻ ڪان پوءِ انهيءَ رُتبي تي رسيو. هيءُ مالياتي دفترن جو ناظم هو. هي محمود شاهه ۽ شاهه شجاع جي دور ۾ وزير رهندو آيو. هن جو خاندان زمان شاهه جو حامي هو. ١٢١١هه ۾ جڏهن زمان شاهه جو ڀاءُ محمود شاهه هرات ۾ شورش ڪرڻ لڳو ته وزير اڪرم خان جي ڀاءُ زمان خان ان جو اطلاع شاهه زمان کي ڏنو. جنهن ڪان پوءِ عطا محمد خان، محمود شاهه جي سپهه سالار کي وجي قتل ڪيو ۽ محمود شاهه کي شڪست اچي وئي (١). ان ڪان پوءِ هن جو هرات ۾ پتو پوي ٿو، جتان هن ۽ سندس ڀاءُ زمان خان محمود شاهه کي ڪڍيو هو. جڏهن زمان شاهه هرات ۾ آيو ته هنن ٻنهي ڀائرن تي نوازشون ڪيون هئائين(٢)

شاهه زمان جي انڌي ٿيڻ ڪان پوءِ ساڳيو وزير اڪرم خان محمود شاهه جي دربار سان واسطو رکندو آيو. ١٢١٦هه ۾ شاهه شجاع پشاور ۾ وڳوڙ ڪيو ته هيءُ ستر سوار ساڻ ڪري وجي ان سان گڏيو. جڏهن شاهه شجاع ١٢١٩هه ۾ تخت تي ويٺو ته اهوئي اڪرم خان سندس وزير ٿيو.

شاهه شجاع جڏهن ڪابل ۽ غزني مان شهزادي ڪامران تي چڙهائي ڪَئي ته اڪرم خان ۽ غفور خان پوپلزئي پنجن هزارن شاهي سوارن جي فرهه واري ماڳ تي قيادت پئي ڪئي. ڪامران انهن جي مقابلي بدران فراهه ڏانهن نڪري ويو. پوءِ محمد اڪرم شاهه شجاع الملڪ ڪان وزير فتح خان کي معافي وٺرائي ڏني. خود شاهه شجاع ان بابت لکي ٿو:

"امين الملڪ جي خدمتن کي ڏسندي سندس پاس خاطري جي خيال ڪان مون فتح خان کي معاف ڪري ڇڏيو. امين الملڪ کنهن ڏينهن موڪل وٺي وزير فتح خان کي شاهي دربار ۾ رسايو." (٣)

---

(١) تيمور شاهه دراني ص ١٢٥. (٢) سراج ١-٥٣ (٣) سراج ١-٦٣، واقعات ٢٣ سراج ١-٧٣.

وزير اڪرم خان جي شاهه شجاع جي دربار ۾ گھڻي رسائي هئي، جا ڳالهه شير محمد خان (ڏسو تعليق ۱۰) کي پسند نه هئي، تنهن ڪري هن جي سازش دشمني تي پئي ۽ هن شاهه شجاع کان منهن موڙيو. انهيءَ دوران پشاور جي اتر ۾ جنگ ڪندي مارجي ويو. انهيءَ جنگ ۾ به وزير اڪرم خان شاهه شجاع سان گڏ هو. (۱) ۱۲۲۴هه ۾ شاهه شجاع پشاور مان ٻارهن هزار سوار پنهنجي پٽ منصور جي سرڪردگي ۾ ڏانهنس تي موڪليا ته اڪرم خان ۽ سردار مدد خان اسحاق زئي انهيءَ لشڪر جا سربراهه هئا.

انهيءَ زماني ۾ انگريزن جو پهريون سياسي وفد ايلفنسٽن جي رهنمائي ۾ پشاور جي بالا حصار ۾ اچي شاهه شجاع سان مليو، جنهن جي پذيرائي اڪرم خان ڪئي هئي. ان کان پوءِ ۱۷ جون ۱۸۰۹ع واري معاهدي (۱۲۲۴هه) کان پوءِ هيءُ ڪشمير هليو ويو. اتي پهچي هن جو مدد خان سان اختلاف ٿي پيو، جنهن ڪري هيءُ وري واپس پشاور هليو آيو. (۲)

انهيءَ وقت محمود شاهه ۽ وزير فتح خان ڪابل مان لشڪر سنبرائي شاهه شجاع جي مقابلي لاءِ آيا. شاهه شجاع جا لشڪري جلال آباد کان روانا ٿي نملي واري هنڌ پهتا، جتي ٻنهي پاسن کان لڙائي شروع ٿي وئي. مدد خان اسحاق زئي، جيڪو شاهه شجاع جي ڇهن هزارن لشڪرين جو سپهه سالار هو، ڦري وڃي محمود شاهه سان مليو. اڪرم خان ۽ غفور خان پنج سو سوار وٺي محمود شاهه جي سامهون آيا ته وزير فتح خان جي ترار سان اڪرم خان قتل ٿي ويو. غفور خان جيئرو گرفتار ٿي پيو ۽ کيس قتل ڪيو ويو. شاهه شجاع شڪست کائي پشاور پهچي ويو. اهائي عاقبت وزير اڪرم خان جي، جيڪو ۱۲۲۴هه ۾ مارجي ويو، جنهن کي شاهه شجاع نمڪ حلال، سچار ۽ وفادار ڪري ليکيو آهي. (۳)

امين الملڪ وزير اڪرم خان کي سردار عبدالسلام خان نالي پٽ هو، جيڪو حياتي جي پڇاڙيءَ تائين شاهه شجاع سان گڏ رهيو. صفر ۱۲۵۸هه ۾ شاهه شجاع قتل ٿيو. سندس شهزادو فتح جنگ ڪابل ۾ شاهي تخت تي ويٺو ته عبدالسلام ان کان پاسو ڪري پنهنجا سوار وٺي وڃي نواب محمد زمان خان بارڪزئي سان مليو ۽ فتح جنگ کي شڪست ڏياريائين. (۴)

(۱) واقعات ۲۳، سراج ۱-۷۳.
(۲) واقعات ۲۹، سراج ۱-۷۷.
(۳) واقعات ۳۳، سراج ۱-۸۰.
(۴) سراج، ۱-۱۸۳.

ڪتاب جي مؤلف (مرزا عطا محمد) وزير اڪرم خان بابت پهرين باب ۾ لکيو آهي ته هي ١٢٢٥ھ ڌاري شاهه شجاع سان گڏجي شڪارپور آيو هو، پر اها ڳالهه مڃڻ ڪان پري آهي، ڇو ته وزير اڪرم خان نملي واري جنگ ١٢٢٤ھ ۾ قتل ٿي چڪو هو، جيئن بيان ٿي چڪو آهي.

فيض محمد چواڻي: شاهه شجاع سنڌ ۾ ١٢٢١ھ ڌاري آيو هو ۽ انهيءَ سال قرباني واري عيد ديري غازي خان ۾ ڪئي هئائين (١). شاهه شجاع پنهنجي ڪتاب واقعات ۾ ان بابت ڪجهه نه لکيو آهي ته ڪڏهن سنڌ ۾ وارد ٿيو هو.

*

(١) سراج ١-٧١.

(٩)

نواب ولي محمد خان لغاري:

پنهنجي دور جو بلند رتبي وارو مدبر شخص ٿي گذريو آهي. سنڌ ۾ تڏهن سندس جهڙو ورلي ڪو دلير ۽ دانشمند هوندو. هيءُ لغاري بلوچن جي قبيلي مان نامور شخصيت وارو هو؛ جنهن جو سنڌ ۽ پنجاب جي تاريخ ۾ وڏو نالو آهي. سندس والد نواب غلام محمد خان لغاري ٽالپورن جي وڏي بهرام خان جي ساٿارين مان هو، جنهن ميان سرفراز ڪلهوڙي جي دربار ۾ وڏو مان ٿي رکيو. پاڻ ربيع الاول ١١٨٩هه-١٧٧٥ع ۾ مير بهرام سان گڏ قتل ٿي ويو هو. (١)

هن جو پٽ ولي محمد خان مير فتح علي خان جي دربار ۾ آيو. هالاڻي واري جنگ ۾ سنڌ جي آخري ڪلهوڙي حڪمران ميان عبدالنبي خان سان ١١٩٦هه ۾ چڱي دليري ڏيکاريائين. جڏهن مير فتح علي خان فتحياب ٿي سنڌ جي گاديءَ تي ويٺو ته هن کي خاص مقرب ۽ مدار المهام ڪري رکيائين. هن جيڪي سياسي ۽ لشڪري ڪارناما ڪري ڏيکاريا، تن بابت ڪتاب (نواءِ معارڪ) ۾ تفصيلي ذڪر اچي چڪو آهي، ته ڪهڙي نموني بارڪزين سان منهن ڏيندو رهيو ۽ شاهه شجاع کي شڪارپور مان ڪڍڻ لاءِ ڪيڏي حڪمت عملي کان ڪم وٺي ڪامياب ٿيو. انهيءَ لحاظ کان اهو چئني سگهجي ٿو ته هن واقعي بي مثال ملڪي ۽ سياسي خدمتون سرانجام ڏنيون. نواب ولي محمد خان کي چانڊڪا پرڳڻو جاگير طور مليل هو. حيدرآباد جو ٽنڊو ولي محمد به سندس نالي قائم ٿيو آهي. هن جي وفات کان پوءِ ميرن جو پاڻ ۾ نفاق پيدا ٿي پيو، جنهن آخرڪار دشمني واري صورت اختيار ڪري ورتي ۽ ملڪي توڙي لشڪري نظام ۾ ابتري اچي وئي.

سنڌ جي ڪمشنر جو معاون جي پولن لکي ٿو ته لغاري رند بلوچن جو هڪ قبيلو آهي، جيڪو ميجر گولڊ سمٿ چوائي هن جي وڏي (٢) مير چاڪر خان جي ميري لباس سبب انهيءَ نالي سڏجي ٿو. وليج وري ان جي معنيٰ نبل ۽ ڪمزور ٻڌائي

---

(١) تاريخ سنڌ مولانا مهر ٢-٧٧.

(٢) History of Alie nation in Sindh.

ٿو. اوائل ۾ لغارين جي رهائش ديري غازي خان لڳ چوٽي ۾ هوندي هئي، جتي اجا تائين (١٨٤٠ع) هنن مان ٻه سردار جمال خان ۽ جلال خان رهن ٿا. لغارين مان هيٺين قبيلن کي جاگيرداري آهي ، بزدار (ٻڪريون ڌاريندڙ) علياڻي، برهماڻي، عيساڻي ۽ ڪڇاڻي. شروعات ۾ هنن سڀني جو سردار ماڻڪ خان علياڻي هو. پوءِ سندس پياءُ محمد خان سرداري جي پڳ ٻڌي. پڇاڙيءَ ان جو پٽ امير علي سردار ٿيو، جنهن کي انگريز حڪومت ڪارداري ڏني.

برنس پنهنجي ڪتاب "سنڌ جي دربار" ۾ لکيو آهي ته ولي محمد خان ۽ سيد اسماعيل شاهه سنڌ جي ميرن جا وڏا وزير هئا. ميرن ولي محمد خان کي وزير جي خطاب سان ٿي سڏيو. بلوچ جيڪي ميرن جي وڏي ٽيڪ ليکيا وڃن ٿا، تن سڀني جو تعلق ولي محمد خان سان رهي ٿو. سندس ڄمار ستر ورهيه ٿيندي. هن جو پٽ احمد خان ٽيهارو ورهين جو ٿيندو، پر ان ۾ اهڙيون صفتون ڪونه آهن نه وري منجهس ڪا لياقت آهي.

نواب ولي محمد خان شاعر به آهي. سندس شعر عالماڻا آهن. فارسيءَ ۾ هيءُ هوشيار ۽ وڏو ليکڪ آهي. طب تي به هڪ ڪتاب لکيو اٿائين. سنڌ ۾ هن جي ڏاهپ جي ڌاڙي هاڪ آهي. طب ۾ هڪڙو ٻيو ڪتاب هن جي پاران سنڌ جي شهزادي مير مراد علي خان جي نالي (طب مراد) لکيل آهي.

ولي محمد خان ١٨٢٣ع ۾ شڪارپور تي حملو ڪيو ۽ نوشهري ابڙي جو ڪوٽ تيار ڪرايائين. هيءُ عام ماڻهن ۾ مقبول هو ۽ سنڌ جي ميرن جو وڏو وفادار ثابت ٿيو. سال ١٨٣٢ع/١٢٤٧هه ۾ هيءُ فاني جهان ڇڏيائين.

هن پلاري شخص جون علمي ادبي خدمتون به سارڻ جوڳيون آهن. فارسي ۾ سندس تخلص ولي هو. هڪ شاعري جو ديوان، مثنوي هير رانجها ۽ طب ۾ معالجات امراض يادگار ڇڏي ويو آهي. ڊاڪٽر سدارنگاڻي (١) جي لکت موجب نواب ولي محمد خان ١٢٢٢هه/١٨٠٧ع ۾ پنهنجو ديوان تيار ڪيو، پر مثنوي هير رانجها ۽ ٻه ساقيناما ١٢٢٧هه/١٨١٢ع کان پوءِ لکيائين.

مثنوي هير رانجها ۾ چئن يارن، امامن ۽ مير ڪرم علي خان، مير مراد علي ۽ مير محمد جي مدح ۽ منقبت کان پوءِ محمد شاهه سدوزئي (ابدالي جي اولاد) جي سنڌ تي چڙهائي کان پوءِ اصل داستان تائين پهچندي پنجاب جي ساراهه ۾ چوي ٿو:

(١) سنڌ جا فارسي شاعر (انگريزي ۾) ڊاڪٽر هرومل سدارنگاڻي (جنهن ويجهڙائي ۾ ١٩٩٢ع ۾ لاڏاڻو ڪيو آهي.)

"پنجاب اهڙو ملڪ آهي جنهن تي
ڪشمير به ريس ڪري ٿو.
هيءُ حسن جي بهشت جو
ڄڻ ڪو باب آهي
هتي هر طرف ڪوثر وانگي
پاڻيءَ جون نهرون وهن ٿيون
هن جي آب هوا وڻندڙ آهي
هن جو حسن هوش ربا آهي
هتي جا گل عذار، گلرخ ۽ گل رو،
چئني پاسين ٽلندا رهن ٿا
انهن محبوبن جو اصل حسن
پيو ڪٿي نظر ڪونه ٿو اچي
هتي عشق جا بادشاهه آهن
ته معشوق مصر ملڪ جهڙا آهن
عشق جيڪو پوڙهي کي جوان ڪري
ڪمزور مرد کي به شهزور ڪري
عشق کي جسم جان ڪونهي
نه وري هن کي ماني پاڻي گهرجي
عشق دل ۽ جان جو سينگار آهي
دل جي تخت جو سلطان آهي." (١)

تڪملہ مقالات الشعراء ۾ ابراهيم خليل ٺٽوي هن خاندان جا ٻيا شاعر به ذڪر هيٺ آندا آهن، جن بابت پير حسام الدين راشدي حاشين ۾ تفصيل ڏنو آهي. انهن ۾ غلام محمد خان نگار، نواب علي محمد خان، نواب الهداد خان ۽ نواب ولي محمد خان ثاني جو ذڪر ٿيل آهي. (٢)

وزيراعظم نواب ولي محمد خان لغاري هالاڻي واري فيصله ڪن جنگ ١١٩٦هه-١٧٨٢ع ۾ پنهنجي سڄي قوم لغاري سان سرڪار مير فتح علي خان جي لشڪر ۾ شامل هو. هن جنگ ۾ ڪلهوڙن کي مڪمل شڪست نصيب ٿي ۽ ان کان پوءِ

(١) مثنويات هير رانجها، ص. ٢١٨

(٢) تڪمله ص. ٤٥٥ حواشي، سيد حسام الدين راشدي.

سنڌ ۾ ٽالپوري دور جو آغاز ٿيو، جنهن ۾ پهرين چوياري جا چار امير پاڻ گڏجي حڪومت هلائڻ لڳا. ميرن جي انهيءَ پهرين چوياري وارو دور سونهري دور ڪري ليکجي ٿو، انهيءَ سونهري دور جي اهم شخصيت وزيراعظم نواب ولي محمد خان هو.

سرڪار مير فتح علي خان جي دور ۾ ئي نواب ولي محمد خان کي ڏيهي توڙي پرڏيهي وزارت جا اهم عهدا ڏنا ويا. ان کان پوءِ ٽنهي اميرن جي وقت ۾ نواب صاحب جي اختيار ۾ برابر واڌارو ٿيندو رهيو. پاڻ هر ميدان ۾ هڪ ماهر شهسوار وانگر ڪامياب ۽ ڪامران رهندو آيو ۽ هر فن ۾ پنهنجي خداداد صلاحيتن سببان فتح مند ۽ ظفرياب رهيو.

مير ڪرم علي خان ۽ مير مراد علي خان جو مٿس گهڻو اعتماد هو. مير صاحبن طرفان کيس وزير بينظير جو خطاب مليو ۽ وزارت عظميٰ جو قلمدان سندس حوالي ٿيو، جيڪو آخري دم تائين وٽس رهيو.

وزيراعظم نواب ولي محمد خان پنهنجي دانائي، دور انديشي ۽ حڪمت عملي سبب جهڙو پنهنجي اميرن وٽ سرخرو هو. تهڙو سنڌ جي عوام ۾ پڻ مقبول هو. ايتري قدر جو دشمن به سندس ساراهه ڪندا هئا. اهوئي سبب آهي جو انگريزن به سندس روشن دماغ ۽ اعليٰ صلاحيتن کي ڏسي چئي ڏنو ته سنڌ جي حڪومت ۾ جيسين نواب ولي محمد خان جهڙي مدبر شخصيت موجود آهي، تيسين ڪو به ڌاريو سنڌ کي فتح ڪري نٿو سگهي.

وزيراعظم نواب ولي محمد خان ١٨٣٢ع ۾ هيءَ دنيا ڇڏي. ان بعد سندس وڏو فرزند نواب احمد خان هن جي جاءِ تي مسند نشين ٿيو. هي بي ڊپو ۽ دٻدٻي وارو امير هو. ميرن جي ٻي چوياري ۾ مير صاحبن مير نور محمد خان، مير محمد نصير خان ۽ سندس سوٽن مير محمد خان ۽ مير صوبدار خان جي گڏيل حڪومت ۾ وزير هو. انهيءَ ٻي چوياري جو پهريون امير نور محمد خان خاص طرح نواب احمد خان جو گهڻو خيال رکندو هو. نواب احمد خان عملي طرح ڄڻ وزيراعظم هو. درٻاري معاملن توڙي راڄوٽي فيصلن ۾ نواب صاحب جي راءِ کي وڏي اهميت حاصل هئي. پاڻ لغاري قوم جي طاقتور قبيلي جو سردار به هو.

مير نور محمد جي وصال کان پوءِ، مير نصير خان جي وقت ۾ مير صاحبن جي گهرو نااتفاقي ۽ پاڻ ۾ بي اعتمادي سبب، نواب صاحب نااميد ٿي درٻاري سياست ۽ اقتدار جي فضول ڇڪتاڻ کان بيزار ٿي، لاڙڪاڻي طرف وڃي پنهنجي جاگير ۾ رهائش اختيار ڪئي. مگر جڏهن انگريزن سنڌ جي آزاد ۽ خودمختار حڪومت کي غلام بنائڻ لاءِ بدنيتي ۽ عهدشڪني اختيار ڪئي ته هن بهادر سالار انگريزن سان مقابلي

جي شروعات ڪئي ۽ پنهنجي اميرن، ملڪ ۽ عوام سان وفاداري جو ثبوت مهيا ڪيو.

مياڻي جي جنگ توڙي دبي واري لڙائي ۾ هڪ سپهه سالار جي حيثيت سان انگريزن سان لڙيو. ۱۸۴۳ع ۾ سنڌ انگريزن جي هٿ اچڻ کان پوءِ بلوچستان ۽ پنجاب ۾ وڃي اتان جي قبائلي سردارن ۽ بلوچ اميرن کي انگريزن خلاف جهاد ڪرڻ لاءِ آماده ڪرڻ لڳو. مگر ان ۾ ڪا خاص ڪاميابي حاصل ڪري نه سگهيو. آخرڪار چئن سالن جي جلاوطني کان پوءِ انگريزن جي اجازت ملڻ تي سنڌ ۾ واپس آيو. سنڌ واپس پهچڻ تي هي ؛ پهريون سردار هو، جنهن انگريزن جون ڏنل جاگيرون، جن جي ايراضي اٽڪل اڍائي پوٺا تي لک جريب هئي، وٺڻ کان انڪار ڪيو.

هن امير بي عديل نهايت سادگي ۽ درويشي واري زندگي بسر ڪندي ۲۱ فيبروري ۱۸۷۰ع تي وفات ڪئي. ان وقت سندس رهائش گاهه ديهه مرزا پور جاگير (تعلقي سڪرنڊ) تي هئي، هن جي جسد خاڪي کي امانت طور اتي ئي رکيو ويو، جتان پوءِ درگاهه جهوڪ شريف تي ڪٺائي دفن ڪيو ويو. هتي چوڪنڊي شريف جي صحن ۾ سندس مزار آهي.

سنڌ جي لغاري نوابن جو هي ؛ خاندان پهريان پين درويشن ۽ ولين جو معتقد ۽ مريد هو، مگر نواب احمد خان ۽ سندس چاچو نواب غلام الله خان (عمرڪوٽ جو گورنر) سندس اولاد سميت اهي پٽي جهوڪ شريف جي ولي حضرت فضل الله شاهه قلندر "داتا پير" جا سڌا سنوان مريد ٿيا. اهو سلسلو اڄا سوڌو هلندو اچي ٿو. (۱)

*

(۱) مضمون امداد علي لغاري، ماهوار نئين زندگي، جولاءِ ۱۹۸۳ع جي حوالي سان. -مترجم.

نواب ولي محمد خان لغاري جي اولاد جو شجرو

جام دودو پٽ منگن خان

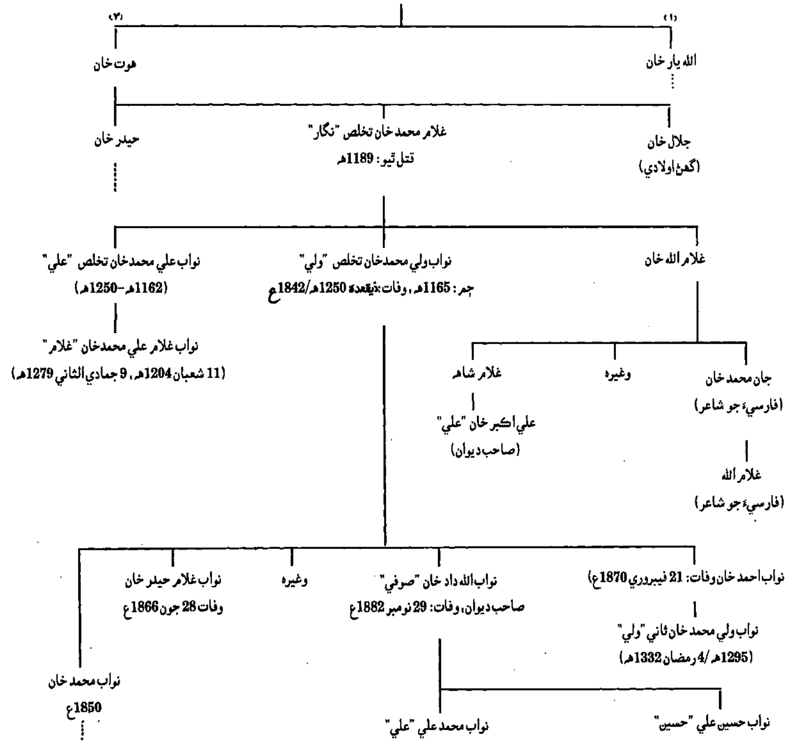

ورتل: تاريخ ملاڪي سنڌ، ص. 2-203 ڪانپوءِ- تاريخ سنڌ، از قليچ بيگ، 2-312 (انگريزي)- تڪمله مقالات الشعراء، حاشيو، ص. 455 (فارسي).
قديم سنڌ، از قليچ بيگ 448.

(١٠)

عبدالله خان ۽ عطا محمد خان:

عبدالله خان لقب مخلص الدولہ ولد جمعو خان دراني الڪوزئي شاھہ زمان (ابدالي) جي درٻارين ۽ معتبر سردارن مان هو. امام الدين حسيني پنهنجي ڪتاب تاريخ ۾، جتي زمان شاھہ جي درٻار جي ٻين مقربن جي ڳالھہ ڪئي آهي، اتي هن بابت بہ لکي ٿو:

شاھہ زمان باد شاھہ جي صوبہ دارن ۽ حاڪمن جو جيڪو احوال هن مؤلف کي معلوم ٿيو آهي، لکيو وڃي ٿو تہ: مخلص الدولہ عبدالله خان ولد جمعو خان دراني صوبہ دار ڪشمير جنت نظير جو آهي. هيءُ سڄي ڪشمير مان چوويھہ لک رپيا اڳاڙي شاهي ملازمن جي پگهار ادا ڪري ٿو، تنهن کان سواءِ ٻيو بہ گهڻو ڪجھہ ڪيس هٿ اچي ٿو. اهڙيءَ ريت ڪل ڇھہ ست لک رپيا الڳ ڪشمير مان ڪيندو ٿو رهي. هيءُ مڙس ماٺو آهي. ساڳي وقت ٻين درانين جي ڀيٽ ۾ رحمدل ۽ منصف مزاج بہ آهي. وفادار خان (وزير رحمت الله خان سدوزئي) سان سندس گهڻو چاھہ هو. ان ڪري ڪيس هر سال نذرانو موڪليندو ٿي رهيو. (١)" عبدالله خان مخلص الدولہ قنڌار جي الڪوزين مان هو. ١٢١٢ھہ ۾ جڏهن شاھہ زمان سفر ڪندي سکن جي سيڪت لاءِ لاهور مان ڪشمير آيو تہ ١٢٢٢ھہ تائين اتي رهيو. جڏهن ساڳي سال شاھہ شجاع پشاور پهتو تہ عبدالله خان ڏڦيڙ ۾ اچي پيو. جنهن لاءِ خود شاھہ شجاع هينئن ٿو لکي: "ڪشمير جي حاڪم عبدالله خان جو پنهنجي زير دستن سان انصاف وارو رويو نہ هو ۽ سرڪار کي بہ ساليانی ڍل ڪانہ ٿي اماڻيائين. ڪيس ڍل اڳاڙي موڪلڻ لاءِ سرڪار پاران فرمان جاري ڪرڻ ۾ آيو. پر عبدالله خان ظاهري هاڪاز ڪندو رهيو ۽ ڍل پهچائڻ جو بندوبست نہ ڪيائين. ان ڪري مختار الدولہ شير محمد خان سرڪار کي عرض ڪيو تہ جيڪڏهن غلام تي اهو ڪم رکيو ويندو تہ خدا جي عنايت سان ڪشمير کي سرڪار جي هٿ هيٺ آڻي عبدالله خان کي گرفتار ڪري حضور ۾ پيش

---

(١) تاريخ امام الدين حسيني قلمي تاليف ١٢١٢ھہ.

ڪيو ويندو." (١)

شير محمد خان کي عبدالله خان کي سڌو ڪرڻ لاءِ ڪشمير موڪليو ويو. جتي ٻنهي جي جنگ لڳي. آخر عبدالله خان شڪست کائي وڃي ڪشمير جي قلعن ۾ لڪي ويهي رهيو، جيڪي ڪوهستان پاسي هئا. اتي انهيءَ سال خناق جي مرض ۾ مري ويو. شاهه شجاع شير محمد خان جي پٽ سردار عطا محمد خان باميزئي کي ڪشمير ڊياري موڪليو. (٢)

ليڪن هن ڪتاب ۾ عطا محمد خان بارڪزئي بدران سردار عطا محمد خان الڪوزئي لکيو ويو آهي (ڏسو باب ٢) جيڪو درست ناهي. اهو عطا محمد خان مختار الدوله شير محمد خان جو فرزند ۽ وزير شاهه ولي خان جو پوٽو هو، جيڪو باميزئي پوپلزئي هو ۽ نه الڪوزئي! خود مؤلف ان کي هڪ صفحو اڳ ۾ باميزئي لکيو آهي. اهو عطا محمد ڪشمير ۾ ڪئي سال حاڪم رهيو ۽ ماٺهو ڪانئس راضي هئا. هيءُ سدوزئي باد شاهن جي خاندان جوبه مطيع هو. پر جڏهن مختارالدوله اتر پشاور واري جنگ ۾ شاهه شجاع جي لشڪرين سان مقابلو ڪندي مارجي ويو ته عطا محمد به شاهه شجاع جي خلاف ٿي پيو. ١٢٢٥هه کان پوءِ شاهه شجاع، عطا محمد خان جي پاٺرن جهانداد خان ۽ سمندر خان جي ڪوشش سان گرفتار ٿي پيو، جنهن کي عطا محمد خان ڏانهن ڪشمير موڪليو ويو. ڪيس (شاهه شجاع کي) بالاحصار ۾ قيدي ڪري رکيو ويو.

شاهه محمود (محمود شاهه) وزير فتح خان کي پنهنجي پاءُ شاهه شجاع جي رهائي لاءِ ڪشمير فتح ڪرڻ ۽ عطا محمد کان وير وٺڻ لاءِ ڊياري موڪليو. جيئن هن ڪتاب ۾ آيل آهي. انهيءَ عطا محمد خان کي ڪشمير مان ڪڍيو. هيءُ نهايت هوشياريءَ سان پنهنجا جواهرات وزير فتح خان کان لڪائي ڪٽي ويو. (٣) وزير فتح خان ڪشمير فتح ڪرڻ کان پوءِ پنهنجي ڀاءُ محمد عظيم خان کي ڪشمير جو حڪمران مقرر ڪيو ۽ شاهه شجاع کي به قيد مان آزاد ڪيائين. انهيءَ موقعي تي هيءُ بيت مشهور آهي:

محمد جي عطا اسان کان کسي.
اسان تي عظيم بلا نازل ڪئي وئي!

(١) ڏسو تعليق نمبر ٥، شير محمد خان بابت.
(٢) هي ڪتاب ۽ سراج ١-٨٥- واقعات ٤٣.
(٣) هي ڪتاب ۽ سراج ١-١٠٠.

مؤلف هن ڪتاب ۾ سن مقرر ڪرڻ لاءِ غور نہ ڪيو آهي. عطا محمد خان جڏهن وزير فتح خان کي فريب ڏئي قنڌار هليو ويو تہ اتي محمود شاهہ ۽ زمان شاهہ وٽ پهتو ۽ ڪيترا سال هرات، قنڌار ۽ ڪابل ۾ رهيو. جمادي الآخر ١٢٣۴هہ ۾ هن کي هرات جي حڪمران حاجي فيروزالدين پاران تربت شيخ جام ۾ شهزادي حسن علي مرزا قاچار ڏانهن سفارت طور موڪليو ويو، پوءِ ١٢٣۴هہ جي اوائل ۾ جڏهن وزير فتح خان کي شهزادي ڪامران جي حڪم سان هرات ۾ اکين کان انڌو ڪيو ٿي ويو تہ اهو عطا محمد خان اتي موجود هو. ايتري قدر بہ چوڻ ۾ اچي ٿو تہ هن جي وزير فتح خان سان ڪشمير جي جيڪا دشمني پيدا ٿي، تنهن جي بدلي ۾ پاڻ وزير فتح خان جي اکين ۾ تتل لوهي سيخ گهمائي هئائين.

ان کان پوءِ هيءُ ڪامران جي پٽ شهزادي جهانگير سان ڪابل کي امير دوست محمد خان جي حملي کان بچائڻ لاءِ ويو. اتي امير دوست محمد خان ۽ سندس پائرن جي ور چڙهي ويو، جن ڪابل ۾ هن جون اکيون ڪڍي وزير فتح خان جو وير وٺي ڇڏيو. (١) اهڙيءَ طرح شاهہ ولي خان باميزئي جي خاندان جي فرد جو اهو حشر ٿيو.

*

(١) هي ڪتاب ۽ سراج ١-١٠٠.

(۱۱)

عبدالغفور :

قندار جي پوپلزئي قوم مان شاھ شجاع جي لشڪر جو ھڪ سربراھ، دلاور، اعتماد جوڳو ۽ وفادار شخص ھو، جنھن سيني جنگي معرڪن ۾ ۱۲۱۸ھ کان ۱۲۲۴ھ تائين شاھ شجاع جو پنجاب، سنڌ ۽ ڪشمير ۾ ساٿ ڏنو، جيئن تعليق نمبر ۸ ۾ لکيو ويو آھي. ۱۲۲۴ھ ڌاري ھيءُ نملي واري جنگ ۾ امين الملڪ وزير اڪرم خان سان گڏ قتل ٿيو ھو.

شاھ شجاع رڻجيت سنگھ ۽ انگريزن جي سياسي لکت پڙھ بابت سنڌ يڪار جو تفصيلي نوٽ:

ديرو غازي خان پنھنجي قبضي ڪيائين، ھيءُ ۱۸۳۳ع جي ڳالھ آھي. ساڳي سال جڏھن امير دوست محمد خان ڪابل کان پشاور آيو تہ کيس واپسيءَ لاءِ مجبور ڪيائين ۽ پنھنجي لشڪر ڪي يورپي آفيسرن جيان منظم ڪري ويو. ھن جي انگريزن سان ٺاھ واري سياست ھلندي ٿي آئي. ۲۶ آڪٽوبر ۱۸۳۱ع ۾ لارڊ بينٽڪ ھندستان جي گورنر جنرل سان ملاقات ڪيائين.

۱۸۳۸ع ۾ رڻجيت سنگھ، انگريزن ۽ شاھ شجاع ۾ ٽہ ڌريو ٺاھ ٿيو، جنھن مطابق ھن انگريزن کي افغانستان تي چڙھائي ڪرڻ ۾ مدد ڏني. تڏھن وليم ميڪناٽن جي اڳواڻي ھئي. ۱۸۳۸ع ۾ وري ھن گورنر جنرل لارڊ آڪلينڊ سان لاھور ۾ ملاقات ڪئي. آخرڪار ۲۷ جون ۱۸۳۹ع ۾ ھيءُ جھان ڇڏيائين.

رڻجيت سنگھ پنھنجي سر وڏي طاقت وارو ھو. شاھ پسندي، لشڪر ڪشي ۽ ملڪي انتظام جو کيس وڏو تجربو ھو. پنجاب ۾ پنھنجي حڪومت قائم ڪري سگھن ڪي فوجي انتظام هيٺ آندائين ۽ ھندستان جي برطانوي حڪومت سان پيچاڙيءَ تائين ساٿ ڏيندو آيو. (۱)

رڻجيت سنگھ ھڪ طرف افغان سلطنت جي زوال جا سبب پيدا ڪندو رھيو تہ ٻئي پاسي سنڌ جي ميرن جي آزاد حڪومت لاءِ بہ وڏو خطرناڪ ثابت ٿيندو آيو. ان ڪري انگريزن ھن جي پشت پناھي ٿي ڪئي ۽ ھن جي وسيلي اتر ھندستان ۾ پنھنجي دشمن ڪي دٻاءَ ۾ رکندا ٿي آيا. پيچاڙيءَ سکن جي حڪومت سان گڏ سنڌ جي حڪمراني ۽ افغاني اثر جي بہ پاڙ پٽي وجي پاريا.

---

(۱) ھندي بايوگرافي، ۳۹.

پنجاب ۾ رنجيت سنگهه کي زور ورتل ڏسي درانيءَ (ابداليءَ) بادشاهن جو گهڻو دخل هو، جن آخرڪار پنجاب مان پنهنجي پهچ سان گڏ اسلامي قوتن کي به وڏو ڌڪ رسائي ڇڏيو.

بالاڪوٽ جي واقعي کان وٺي سيد احمد (بريلوي) ۽ مولوي اسماعيل جي شهادت ۽ مجاهدن جي پسپائي لاءِ جڏهن ٿورن سالن کان پوءِ رنجيت سنگهه جي پوين جو وارو آيو ته رنجيت سنگهه توڙي سندس پوين خيبر لڪ تائين پنهنجا پير مضبوط ڪيا ۽ پڇاڙيءَ ۾ ڪابل تائين وڃي پهتا.

جيڪڏهن رنجيت سنگهه افغانن جي پهرين جنگ ١٨٣٩ع ۾ انگريزن کي افغانستان ڏانهن وڃڻ جو رستو نه ڏئي ها ۽ پنهنجو لشڪر به مدد طور ساڻن روانو نه ڪري ها ته سنڌ ۽ افغانستان ڪنهن ڏچي ۾ نه پون ها. سنڌ جي ميرن جڏهن انگريزن سان مذاڪرا ڪندي ڏکين معاهدن کي نه پئي قبوليو ۽ پنهنجي آزادي جي تحفظ لاءِ هٺ پير تي هنيائون، تڏهن ساڳي رنجيت انگريزن جو پرپور ساٿ پئي ڏنو ۽ ميرن لاءِ اهو پئي ڏيکاءُ ڏنائين ته انگريزن سان معاهدو نه ڪرڻ جي صورت ۾ سِک سنڌ کي تاراج ڪرڻ لاءِ پنهنجي طاقت ڪتب آڻيندا. آخرڪار ميرن مجبور ٿي معاهدن وسيلي اهو سيڪ ڄهه ڪيو، جنهن پڇاڙيءَ ۾ هنن جي چيلهه ڀڃي ڇڏي. (١)

راجا رنجيت سنگهه سنڌ ۽ خاص ڪري شڪارپور جي واپاري ڏَس ۾ اک وجهيو ويٺو هو. ١٨٠٩ع ۾ انگريزن ستلج جي دوآبي وارين ايراضين کي پنهنجي هٿ هيٺ آڻي رنجيت سنگهه جي جنهانڊي طرف ملڪ وڌائڻ واري اميد تي پاڻي ڦيري ڇڏيو. ان کان پوءِ ڪيس اُٿين نظر آيو ته اوپر پاسي انگريز رڪاوٽ وجهي ڇڏي. اتر اولهه طرف سيد احمد شهيد جي ڪارگذاري پئي هلي. باقي رهيل پاسو، جنهن طرف هو وک وڌائي پنهنجي حڪومت ۾ وسعت آڻي ٿي سگهيو، سو هو ڏکڻ پاسي ميرن جو ملڪ سنڌ، جنهن کي هو بنا ڪنهن ڏاري دست اندازي جي پنهنجي ارهه ۾ آڻي ٿي سگهيو.

سنڌ سان سک دربار جو رستو ١٨١٨ع کان رنجيت سنگهه جي ملتان هٿ ڪرڻ کان پوءِ شروع ٿيو. پهريان ته رسمي طرح هڪ ٻئي سان سوکڙين جي مٽاسٽا ٿي. ميرن کي ان مان ڪنهن به خوف خطري جي بوءِ نه آئي. پر جڏهن ١٨٢٣ع ۾ هيءُ سلطان ڪوٽ شهر تائين لڙي آيو ۽ پنهنجن يورپي فوجي ڪپتانن اٿلارڊ ۽ وينچورا کي منڊ ڪوٽ ڏانهن روانو ڪيائين ته ميرن کي ڪجهه ڪڙڪ پئي ۽ رنجيت کي اڳتي وڌڻ کان روڪڻ لاءِ بي قرار ٿي پيا. لاڳيتين ٻن سالن تائين هن جو لشڪر يورپي ڪپتانن جي تربيت هيٺ تيارين ۾ رڌل هو. لڌياني ۾ رهايل انگريزي نائب جي خيال موجب اهي سڀ تياريون اتر سنڌ ۽ شڪارپور هٿ ڪرڻ لاءِ هيون.

هن ظاهري طرح ميرن جي ملڪ (سنڌ) ڏانهن چڙهائي ڪرڻ جو اهو سبب پئي ٻڌايو ته

---

(١) حبيبي.

اتر سنڌ جي جن پرڳڻن ملتان ۽ بهاولپور سک فوجي دستن تي حملا ڪيا هئا، تن کي سيڪٽ ڏيڻ لاءِ پيش قدمي ڪئي پئي وڃي. آخر ۱۸۲۵ع ۾ رنجيت سنگهه سنڌ ڏانهن تڪڙو وڌي آيو، پر ملڪ وٺي نه سگهيو، جو ان وقت سنڌ ۾ ڏڪار آيو هو. ليڪن ورندي سال ڪيس سنڌ مٿان ڪاهه ڪرڻ جو پورو سبب سمجهي آيو. هن پنهنجي دربار ۾ ڳالهين لاءِ آيل ميرن جي وڪيلن کان ڊل جي گهر ڪئي، جيڪا سنڌ جا مير افغانستان کي ڀري ڏيندا هئا. سندس چوڻ هو ته جيئن ته پاڻ افغان سلطنت جا ڪيترا حصا هڙپ ڪري چڪو آهي، انهيءَ حالت ۾ ميرن کان ڊل چڪي وٺڻ جو ڪيس پورو حق رهي ٿو. ميرن جي وڪيلن ان ڳالهه جي بلڪل مخالفت ڪئي ۽ ڊل ڏيڻ کان صفا نابري واري ڇڏي. رنجيت سنگهه سياسي مصلحتن جي ڪري ميرن تي وڌيڪ زور بار نه آندو. ائين اها مصيبت ٽري وئي. پشاور طرف سک حڪومت جي حدن ۾ سيد احمد جيڪا فوجي قوت حاصل ڪئي هئي، تنهن کي ڏسندي رنجيت سنگهه سنڌ جي ميرن کي ستائي پنهنجو دشمن بنائڻ مناسب نٿي سمجهيو.

ميرن جڏهن پنهنجي وڪيلن واتان رنجيت سنگهه پاران ڊل جي گهر جي ڳالهه ٻڌي ته ڪنهن حد تائين دهلجي ويا؛ ڪين خطرو هو ته اڄ نه سڀاڻي اهو معاملو هوريان ڏاڍيان زور وٺي وڃي، اتي ڏنگ نه ڪري جو افغانن وارو جنجال نه پيدا ٿئي. ان ڪري هنن پاڻ کي خطرن کان محفوظ رکڻ لاءِ پڪو ارادو ڪيو ته انگريزن سان جيڪو ناتو هلي رهيو آهي، تنهن کي وڌيڪ پختو ڪيو وڃي. ٻئي پاسي انگريزن به ائين ٿي گهريو ته ميرن جي انهيءَ لاڙي کي قبولي سنڌ ملڪ بابت وڌيڪ حقيقتون هٿ ڪجن، جيڪي ڪين روس کي روڪڻ ڪاڻ سنڌ اتر اولهه سرحدي نيتي ناهڻ ۾ ڪم اچي وينديون ۽ چڱي هٿي ڏئي رهنديون. تنهن ڪان سواءِ وقت سر ميرن جو سڌو ورتائي سنڌ دل وٺبي ته هيءَ انگريزن جي خلاف ڪو به شڪ شبهو پنهنجي دل ۾ نه آڻيندا. (۱)

(۱) مضمون: پروفيسر چيتن ماڙي والا، سماهي مهراڻ، ۴-۱۹۶۰ع، ص ۱۹۱.

(١٢)

مهاراجا رنجيت سنگهہ (١٧٨٠ع - ١٨٣٩ع):

پنجاب ۾ سک حڪومت جو پايو وجهندڙ ۽ هندستان جي مشاهير مان مشهور شخصيت وارو ٿي گذريو آهي. هيءُ سردار موهن سنگهہ جو پٽ ۽ جانشين هو. سندس جنم ٢-نومبر ١٧٨٠ع ڌاري ٿيو. ١٧٩٢ع ۾ پيءُ جي جاءِ تي سوڪ چڪيہ سکن جو سردار بڻيو ۽ پيءُ جي گادي وسايائين. هيءُ ننڍپڻ ۾ ماتا جي مرض ۾ هڪ اک کان ڪاڻو ٿي پيو هو. سترهن ورهين جي عمر ۾ ماءُ کي زهر ڏنائين ۽ حڪومت جي واڳ وٺي تخت تي ويٺو.

جڏهن زمان شاهہ ولد تيمور شاهہ افغانستان جو بادشاهہ پنجاب ۾ آيو تہ رنجيت سنگهہ سندس دربار ۾ ويو. ١٧٩٩ع ۾ بادشاهہ جي طرفان هن کي لاهور جي حڪمراني جو فرمان مليو.

١٨٠٢ع ۾ رنجيت سنگهہ امرتسر تي حملو ڪيو ۽ ان کي پنهنجي حڪومت ۾ شامل ڪيائين. ١٨٠٥ع ۾ جڏهن جسونت راءِ هولڪر رنجيت سنگهہ وٽ اچي پناهہ ورتي تہ هن ايسٽ انڊيا ڪمپني سان هڪ معاهدو ڪيو، جنهن موجب هولڪر کي پنجاب مان ڪڍي ڇڏيائين. ان کان پوءِ هن لڌياني ۽ انهيءَ پاسي جي ٻين رياستن تي قبضو ڪيو. ١٨٠٨ع ۾ هندستان جي انگريزي حڪمرانن پاران سر مٽڪاف SIR METCALF کي هڪ وفد سان گڏائي، معاهدي لاءِ رنجيت سنگهہ ڏانهن روانو ڪيو ويو تہ هيءُ پاڻ ستلج درياهہ جي ڪنارن کان پرتي نہ ويندو ۽ پنهنجي حڪومت جون حدون ستلج پاسي نہ وڌائيندو. ٢٥ اپريل ١٨٠٩ع تي رنجيت سنگهہ ۽ انگريزن وچ ۾ اهو معاهدو مڪمل ٿيو ۽ ستلج کي ٻنهي حڪومتن جي حد طور مقرر ڪرڻ ۾ آيو.

١٨٠٩ع کان ١٨١٠ع تائين رنجيت سنگهہ ملتان تي حملو ڪيو ۽ انهيءَ شهر کي پنهنجو خراج گذار (ڍل ادا ڪندڙ) بڻايائين. ساڳي سال نڪائي ۽ ڪنهيا سک راڄ کي پنهنجو تابعدار ڪيائين. ١٨١٢ع ۾ پنهنجي لاءِ پنجاب جي راجا جو اعلان ڪرايائين. ١٨١٩ع ۾ مهاراجا جو لقب اختيار ڪري ڪشمير ورتائين.

١٨٢٠ع ۾ ستلج کان وٺي سنڌوندي تائين پنهنجي حڪومت قائم ڪري ويو.

۱۸۲۳ع ۾ پشاور ۾ ان جي پسگردائي تي قبضو ڪيائين. انهيءَ دوران شاهه شجاع اچي ولس پناهي ٿيو، جنهن ڪان ڪوهه نور هيرو زوريءَ ڪسي ورتائين. اڳتي هلي ديرو اسماعيل خان هٿ ڪيائين. ڪوهه نور هيرو، محمد شاهه بادشاهه، بدبختي ۾ هار جي صورت ۾، نادر شاهه جي حوالي ڪيو، جنهن ڪي بہ قتل ٿيڻو پيو. ان ڪان پوءِ زمان شاهه حڪومت وڃائي انڌو ٿي پيو. محمود شاهه ڪي بہ ڏکيا ڏينهن ڏسڻا پيا. شاهه شجاع بہ وطن ڪان وڇڙي ڏجها ڪائي قتل ٿيو. رنجيت سنگهہ جي پوٽي ڪڙڪ سنگهہ ڪي زهر ڏنو ويو. شير سنگهہ ڪي تير لڳو ۽ دليپ سنگهہ ڪي شڪست نصيب ٿي، آخر هن ڪان اهو هيرو بہ هليو ويو.

ليڪن ساڳيو هيرو هڪ ڏيڍ صدي ڪان نهايت شان شوڪت سان انگلنڊ جي شاهي تاج ۾ چمڪندو نظر اچي ٿو. ڪنهن چواڻي: "هيري ڪي صرف مشرقي ماڻهن سان دشمني هئي."

*

(١٣)

ڪوهه نور هيرو:

هن تاريخي هيري جو داستان ڪافي پراڻو آهي. مهاڀارت ۾ به هن جو ذڪر اچي ٿو ته پنج هزار سال قبل مسيح ۾ هيءُ هيرو ڪارنا پهلوان وٽ موجود هو. ان کان پوءِ راجا اوڀاين راجپوتانا جي حڪمران ستين صدي قبل مسيح ۾ ان کي هٿ ڪيو. اٺين صدي هجريءَ ۾ مالواجي باد شاهن جي ملڪيت ۾ آيو ۽ علاءُالدين خلجي اتان اهو هيرو دهليءَ آندو.

٩٦٢هه ۾ جڏهن همايون باد شاهه وري دهليءَ تي قابض ٿيو: هن کي ڪوهه نور هيرو به هٿ لڳو. جيڪو محمد شاهه باد شاهه وٽ دهليءَ ۾ هو. جڏهن نادر شاهه دهليءَ تي ڌاڪ ڄمائي ته هيءُ هيرو به ٻين قيمتي شين سان گڏ کيس مليو. نادر شاهه جي قتل ١١٦٠هه کان پوءِ ان جي حرم وٽان هيءُ هيرو ۽ هڪ پکراج جو اڻ لڀ داڻو احمد شاهه ابدالي کي سندس خدمتن عيوض ڏنو ويو، جو هن نادر شاهه جي قتل ٿيڻ پيري حرم کي لٽ ڦر کان بچائي ورتو هو.

هيءُ هيرو احمد شاهه، تيمور شاهه ۽ زمان شاهه ابدالي وٽ ميراث طور رهندو آيو. شاهه زمان (زمان شاهه) کي ١٢١٥هه ۾، جڏهن پنهنجي ڀاءُ محمود شاهه اکين کان انڌو ڪيو، تڏهن هيءُ قيمتي ملڪيت جو هيرو محمود شاهه وٽ هو. پوءِ شاهه شجاع وٽ آيو، جنهن کان وري رنجيت سنگهه زوريءَ کسي ورتو، جيئن هن ڪتاب ۾ بيان ٿيل آهي.

١٢٦٣هه ۾ ساڳيو هيرو انگريزن جي هٿ لڳو. ١٢ رجب ١٢٦٦هه ۾ لارڊ ڊلهوزي هندستان جي حڪمران اهو هيرو ملڪه وڪٽوريا کي سوکڙي ڪري موڪليو؛ تڏهن کان وٺي هيءُ هيرو شاهي خزاني جي ملڪيت رهندو اچي ٿو ۽ انگلنڊ جي تاجدار جي تاج ۾ لڳل هوندو آهي.

هيءُ هيرو ڪاٽ ڪوٽ (تراش) کان اڳ لڳ ڀڳ اٺ سو قيراط (اٺ سو ڳرين چار سورتيون اٺن تولن) تائين هو، پر لاڳيتي ڪاٽ ڪوٽ کان پوءِ وڃي هڪ سؤ ڇهه ڳرين رهيو. (١) چون ٿا ته هي نحس (چنڊو) آهي، جو جنهن وٽ به رهيو تنهن کي قتل ڪرايائين، جن ۾ ڪارنا پهلوان (مهاڀارت ۾ ذڪر ٿيل) قتل ٿيو، اوڀاين راجا وٽان تاج هليو ويو، مالوا جو باد شاهه تخت تان لهي ويو، ته همايون وري وڃي گڏ ۾ پيو.

---

(١) سراج ١–١٠ کان ٨٦. نادر شاهه فرزند شمشير، ص ١٦٦. اورينٽل ڪاليج مخزن.

(۱۴)

پشاور جا قاضي خيل ۽ قاضي محمد حسن:

هيءُ خاندان احمد شاهہ ابدالي جي زماني کان علم و ادب ۾ نامور هو ۽ ڪابل جي باد شاهن جي دربار ۾ وڏي مان وارو رهندو ٿي آيو. اورنگزيب عالمگير جي دور ۾ هن خاندان جو وڏو آخوند ترڪمان ولد تاج خان قنذار جي ڏکڻ اوڀر واري ماڳ غوڙهہ مرغر مان پشاور ويو ۽ يوسفزئي لڳ امان زئي ڳوٺ ۾ رهائش پذير ٿيو. سندس پُٽ آخوند محمد غوث ۰ ۱۱٦ ھہ کان پوءِ احمد شاهہ ابداليءَ طرفان پشاور جو قاضي مقرر ٿيو ۽ ان کان ئي قاضي خيل مشهور ٿيا، جيڪي پشاور ۾ رهن ٿا.

ملا محمد غوث پنهنجي وقت ۾ عرفان تصوف ڏانهن مائل، علم معقول منقول ۾ استاد ۽ حاجي محمد سعيد واعظ جو شاگرد هو. ميان فقير الله علوي (شڪارپوري) ۱۲۰۰ھہ-۱۲۹۵ھہ جي هڪ مڪتوب مان معلوم ٿئي ٿو تہ ملا محمد غوث جي علم ۽ معرفت ۾ وڏي شهرت هئي ۽ نقشبندي سلسلي ۾ هيءُ سندس مريد هو، جنهن ساڳي مڪتب ۾ ڪيس شريعت جي مسند جو ڏٿي لکيو آهي، جيڪو قاضي گري جو منصب ليکيو وڃي ٿو (۱).

قاضي محمد غوث مرزا ڪلان جي منطق تي هڪ حاشيو لکيو هو. (۲) پاڻ ۱۱۸۰ھہ ۾ بہ جيئرو ۽ پشاور ۾ قضا جي عهدي تي فائز هو. هن جي ٻين ڪتابن مان شرح الشرح فارسي ٽن سو صفحن ۾ آهي، جيڪو احمد شاهہ ابداليءَ جي نالي ۽ حڪم سان لکيو هئائين، هن کي بہ پٽ قاضي محمد اڪبر شاهہ ۽ قاضي داد الله هئا. سندس پوٽو قاضي عبدالڪريم ولد دادالله بہ وقت جو وڏو عالم هو. هن نصاب التوحيد نالي ڪتاب لکيو هو (۳).

قاضي محمد اڪبر شاهہ جي اولاد افغاني باد شاهن جي دربار سان لاڳاپو رکندي آئي. سڀئي هنرمند ۽ سياسي سمجهہ وارا هئا. ڪڏهن شريعت جي مسند تہ

---

(۱) مڪتوبات ميان فقير الله ۲۷۳ لاهور.

(۲) تاريخ پشاور گوپالداس لاهور ۱۸۷۰ع، ص. ۷۰۸.

(۳) تاريخ پشاور ۷۰۸.

ڪڏهن سياست جي واڳ پنهنجي ورتائون ۽ والاريائون. انهن مان گهڻا هندستان جي انگريزي حڪومت جا مخفي طرح مددگار هئا.

قاضي محمد حسن:

قاضي محمد حسن ولد قاضي اڪبر شاهه، جنهن جو هن ڪتاب ۾ ڪيئي ڀيرا نالو آيو آهي، علمي ۽ سياسي شخصيت وارو هو. ڪيس شاهجهان جي درٻار سان وڏو مان مرتبي وارو لاڳاپو ٿي رهيو. هن کي خان علماء جو لقب مليل هو. سندس خاندان جو سردار پائنده خان سان پڻ رستو هو، جنهن جي پٽن کي تعليم ڏني هئائين. شاهه شجاع لکي ٿو: قاضي محمد حسن خان علماء سان استادي شاگردي وارو ناتو هو(١).

هن ڪتاب جي مؤلف جي روايت موجب وزير فتح خان ١٢٣١هه ۾ هن خاندان جي هڪ نياڻيءَ سان پشاور ۾ شادي ڪئي هئي. اليگزينڊر برنس چواٿي: قاضي محمد حسن جڏهن ڪابل درياهه جي ڪناري ۽ خيبر لڪ وٽ لال پورهه ۾ هن سان ملاقات ڪئي هئي، ان وقت کان هن خاندان جا برطانوي حڪومت سان لاڳاپا هلندا آيا. قاضي جا پٽ پڻ برنس جي خدمت ۾ هئا. ساڳيو قاضي محمد حسن شاهه شجاع سان هندستان ڏانهن فرار ٿيو هو. (٢) شاهه شجاع هن ڪتاب جي لکت موجب رمضان ١٢٤٧هه ڌاري لڌياني مان نڪري سنڌ اچي شڪارپور کان ٿيندو وجي قنڌار تي چڙهيو، تڏهن ساڳيو قاضي ساڻس گڏ هو. راجا رنجيت سنگهه سان سياسي ڳالهين ڪرڻ وقت هن شاهه شجاع پاران سفارت جو ڪم سرانجام ٿي ڏنو. هن ئي رنجيت سنگهه کان هڪ لک ويهه هزار رپيا شاهه شجاع جي مددگاري لاءِ وصول ڪيا هئا. شاهه شجاع پاڻ لکي ٿو: قاضي ملا محمد حسن خان علما جيڪو اسان جو خاص مقرب هو، رنجيت سنگهه سان ڳالهائي هڪ لک ويهه هزار رپيا وٺي آيو (٣).

ان کان پوءِ شاهه شجاع سنڌ ۾ ٿو اچي، شڪارپور پهچي باغ شهزادي سليمان ۾ لهي ٿو، اتان قاضي محمد حسن سفارت طور ٽالپورن ۽ مير مراد علي خان ڏانهن ٿو وڃي ۽ ساڻن خاص معاملا ٿو نبيري. پوءِ هيءُ ١٢٤٩هه ۾ قنڌار هليا وڃن ٿا (٤). ذوالحج جي پڇاڙيءَ ۾ جڏهن قنڌار ۾ امير دوست محمد خان جا پائر اچي گهيرو ٿا

(١) واقعات ٩٢. (٢) استاد خانواده قاضي انگريزي طبع ڪرئيته ۽ مجله آريانا شمارو ٩٤. ڪابل مقاله حبيبي. (٣) واقعات ٧٦. (٤) واقعات ٨٦.

ڪن تہ قاضي حسن انهن سان لکپڙهہ ڪري ٿو. هتي بہ هيءُ شاهہ شجاع جو مدارالمهام هو. (۱)

ليڪن جڏهن شاهہ شجاع انهيءَ چڪريءَ ۾ هار ٿو کائي ۽ فراهہ، سيستان، بلوچستان ۽ سنڌ لتاڙي لڏياني ٿو وڃي تہ قاضي محمد حسن هندستان وڃي ۽ اچوڪڙ بادشاهہ (شاهہ شجاع) سان ملي ٿو. ۱۸۳۸ع-۱۲۵۴هہ ۾ جڏهن لارڊ آڪلينڊ، شاهہ شجاع ۽ راجا رنجيت سنگهہ جي وچ ۾ تہ ڌريو معاهدو ٿئي ٿو تہ قاضي محمد حسن شاهہ شجاع جي پاران معاهدو تيار ڪري ٿو، جيئن موهن لال لکيو آهي. (۲) ائين پيو ڏسجي تہ محمد حسن قاضي ان کان پوءِ فوت ٿي چڪو هو يا ڪنهن سبب جي ڪري انگريزن واري لشڪر سان افغانستان واري سفر ۾ ڪونہ شامل ٿي سگهيو هوندو. ڇو تہ ان کان پوءِ شاهہ شجاع جي قتل تائين هن جو ڪو پتو نٿو پوي. پر ان جي خاندان جو هيٺين ريت احوال ملي ٿو.

قاضي غلام قادر:

قاضي حسن جو پٽ، جيڪو پشاور جي مشهور ماڻهن مان هو. بارڪزئي سردارن جي دور ۽ انگريزن واري زماني ۾ بہ موجود هو. جنهن جي تصديق ايچ ايڊ وردس پشاور جي ڪمشنر جي ۱۵-اپريل ۱۸۵۹ع جي لفظن مان ٿئي ٿي تہ قاضي غلام قادر اعتماد جوڳو ۽ سردار سلطان محمد خان طلائي جو درباري هو. ۱۸۴۸-۴۹ع واري جنگ ۾ انهيءَ سان همراهي ٿي ڪيائين. انهيءَ ڪري ڪيس سرجان لارينس نوازش لائق قرار ڏنو. هندستان جي انقلاب (غدر؟) ۱۸۵۷ع پيري بہ هن انگلنڊ جي فوجي مهم ۾ وڏو ڪم ڪيو ۽ پنهنجي پاران اڌ لک رپيا پيش ڪيا هئائين. پشاور جي ماڻهن کان جڏهن قرض جي اگاڙي ٿيڻ لڳي تہ ان ۾ بہ هيءُ شريڪ هو. تنهن کان سواءِ مهمند قبيلن سان بہ هن ٺاهہ ڪرايو، جنهن تان ڪمشنر جيمس کيس انعام اڪرام ڏياريا هئا. ساڳي ڪمشنر چواٿي: هيءُ ڪابل ۽ سرحد جي مسئلن نبيرڻ توڙي پشاور جي اقتصادي معاملن ۾ وڏي اثر وارو ۽ انگريزن جو وفادار دوست هو (۳).

اليگزينڊر برنس جي هڪ ٻي تصديق مطابق، ۱۸ اپريل ۱۸۳۲ع تي قاضي غلام قادر ۽ سندس ڀاءُ قاضي فضل قادر برنس جي ڪابل واري سفر ۾ شامل هئا ۽ پشاور اندر سندس وڏيون خدمتون ڪيون هيون. (۴) هن جي ٻن پٽن قاضي محمد جان

---

(۱) واقعات ۹۲. (۲) حيات امير دوست محمد خان ۱-۳۷۸. (۳) خط نمبر ۱. اسناد خاندان قاضي طبع ڪرئيتا. (۴) خط نمبر ۹ ساڳيو ڪتاب.

۽ قاضي نصر الله جان (متوفي ١٨٦٧ع) جو انگريزي عملدارن سان چڱو رستو هو، جنهن بابت هڪ بي انگريز عملدار وڏ ورڏ به پشاور ۾ تصديق ڪئي آهي. اهو تصديق نامو ١٥ جنوري ١٨٦٩ع ۾ لکيل آهي.

قاضي طلا محمد:

قاضي محمد حسن جو پٽ. هيءُ به مشهور ماڻهن مان هو، پر سندس ڪو سياسي ڪارنامو ٻڌڻ ۾ نٿو اچي. علمي، ادبي ۽ هنري ميراث جو مالڪ هو. عربي فارسي ۾ به ديوان لکي پورا ڪيا هئائين. هيءُ پاڻ ١٢٩٥هه تائين جيئرو هو. هن جي ڪيترن همعصر عالمن شاعرن سان لکپڙهه هلندي هئي.

سردار غلام محمد خان طرزي افغان جي ديوان مان خبر پوي ٿي ته ڪابل کان قنڌار تائين هن جي ساڻس خط ڪتابت جاري رهندي ٿي آئي، ٻنهي پاڻ ۾ شعر شاعري جو شغل رکيو ٿي.

١٢٩٨هه ۾ جڏهن طرزي، حڪومت مان فرار ٿي، ڪراچي کان پشاور ويو ته اتي وجي قاضي موصوف سان مليو، پر ڪيس مذهبي عقيدت جي اختلاف سبب پسند نه ڪيائين ۽ متانس هجو لکيائين. (١)

قاضي طلا محمد اڳ ذڪر ٿي آيل قاضي عبدالڪريم جو شاگرد ۽ اهل حديث هو. فارسي عربي ۾ هن هيٺيان ڪتاب لکيا هئا- ديوان فارسي، ديوان عربي، جواهر النغز، سلوة التقدير، في ترجمة التحرير، نفحته المسڪ، تسليت العقول، في تخطئة الفضول وغيره.

قاضي طلا محمد جڏهن پنهنجي خاندان جي علمي مسند تي هو ته پنهنجي خاندان وانگر سياست ۾ بهرو وٺڻ بدران پاسيرو رهيو. ڪابل جي دربار مان ماهوار پنجاهه رپيا ڪيس ملندا هئا. (٢)

هڪ سني ۽ سهٽي خط مان، جيڪو قاضي طلا محمد ١٢٩٠هه ڌاري مولوي شهيد عبدالرحيم قنڌاري ولد مولوي حبيب الله کي لکيو هو، ظاهر ٿو ٿئي ته قاضي موصوف جا انهيءَ وڏي عالم ۽ امير شير علي خان جي خانداني ساد ۽ طرزي افغان سان علمي، ادبي ناتا هئا. (٣)

---

(١) ديوان طرزي افغان، طبع ڪراچي.

(٢) تاريخ پشاور ٦٥٧.

(٣) قلمي نسخو - حبيبي.

قاضي عبدالقادر:

مٿي ذڪر ٿي آيل قاضي فضل قادر جو پٽ ۽ قاضي محمد حسن جو پوٽو هو، جيڪو ڪابل جي پرسان امير شير علي جي لشڪر جو اڳواڻ هو. هن هفت روزه شمس النهار ڪابل ۾، ۱۲۹۰هه تائين رهي امير شير علي خان جي حڪومت تائين، چڱا مضمون لکيا. افغانستان ۾ ڪيترا ڪتاب انگريزي مان فارسي ۾ ترجمو ڪيائين ۽ لشڪري اصطلاحون پشتو ۾ رواج هيٺ آندائين. هيءُ پشتو، فارسي، انگريزي ۽ اردون زبانون ڄاڻندو هو. قاضي عبدالقادر ڪابل ۾ قاضي قادرو جي نالي مشهور هو ۽ ادبي سياسي سمجهه ٿي رکيائين. هن انگريز سرڪار طرفان اهڙيون ڪيٽي مهمون سر ڪيون هيون. هن ڪي سرڪار کي اطلاع پهچائڻ ۽ انگريزي سياست جي مفاد کي ڌيان ۾ رکڻ جو ڪم سونپيل هو. خاص ڪري جڏهن روس جي سفارت ڪابل ۾ آئي ۽ امير شير علي ماوراء النهر پاسي روسي حڪمران ڪوفمان سان رابطي ۾ هو. جنرل اسٽو لينوف ڪابل جي دربار ۾ سفارت سان آيو ۽ ۱۸۷۸ع/۱۲۹۵هه ۾ معاهدو ڪيائين. مختلف تصديق نامن مان معلوم ٿئي ٿو ته قاضي قادرو نه رڳو ڪابل ۾ انگريزن جو جاسوس هو، پر ايشيا جي ٻين ملڪن ۾ به وڏا ڪارناما ڪندو رهيو.

ليپل گريفن نالي هڪ انگريز عملدار ۱۸۸۲ع ۾ قاضي قادرو کي لکي ٿو ته:

"ڪابل ۾ جيڪي ڪم اوهان تي رکيا ويا، اهي اوهان نهايت دليري سان پورا ڪيا. اوهان پنهنجي غيرت ۽ لياقت سان افغانستان ۾ منهنجي جيڪا مدد پئي ڪئي ان لاءِ آءٌ اوهان جو ٿورائتو آهيان. مون هندستان جي حڪومت کي اوهان جي لاءِ به گهڻو ڪجهه لکيو آهي."

۱۴-اپريل ۱۸۸۴ع واري خط ۾ لکيو ويو آهي ته قاضي عبدالقادر ڪيتري وقت کان هندستان جي حڪومت پاران ڪابل ۾ ڪم ڪندو رهيو، خاص ڪري ڪابل جي آخري جنگ ۾ هن وڏا ڪارناما سرانجام ڏنا، جنهن ڪري هن کي پرڏيهي وزارت طرفان ماهوار ٽي سؤ رپيا وظيفي طور مقرر ڪري ڏنا ويا آهن.

۱-آگسٽ ۱۸۸۵ع واري خط ۾ پشاور جو ڪمشنر واٽر فيلڊ لکي ٿو ته:

"قاضي خيل جو خاندان ويهارو ورهين کان وٺي حڪومت جي عنايت جو حقدار رهندو اچي ٿو، جنهن کي آءٌ چڱيءَ طرح سڃاڻان ٿو. ۱۸۶۹ع ۾ جڏهن امير شير علي خان ڪابل ۾ آيو ته قاضي قادرو ۽ قاضي محمد جان ان سان گڏ هئا. اهڙيءَ طرح ۱۸۷۹ع ۾ به هيءُ امير شير علي سان ترڪستان تائين ويا هئا.

ترڪستان کان موٽڻ تي امير يعقوب خان هن کي ڪابل مان نيڪالي ڏني ته

هيءَ ڪند واري علائقي ۾ وڃي پناهي ٿيو. اتان نهايت ڪارآمد ڳالهيون خطن وسيلي هندستان جي انگريز حڪومت ڏانهن لکندو رهيو.

قاضي قادرو ان ڪان پوءِ وري سر ليپل گريفن سان گڏجي ڪابل ويو، اتي امير عبدالرحمان وٽ رهڻ لڳو. ۱۸۸۲ع/۱۳۰۰هه ڌاري پشاور ۾ آيو ۽ تمام اهم خبرون ڪيس پهچائيندو رهيو. ۴-مارچ ۱۸۸۷ع ۾ واٽر فيلڊ ڪمشنر تصديق ڪري ٿو ته قاضي مذڪور ڪيترو عرصو ڪابل ۾ امير شير علي خان وٽ سيڪريٽري هو ۽ امير طرفان مخفي طور روس جي جاسوسي تي ڪيائين. اهڙيءَ طرح قاضي قادرو انگريزي عملدارن جو اعتماد جوڳو جاسوس هو، جنهن امير شير عليٰ خان ۽ امير عبدالرحمان خان جي دربار ۾ به ڪم پئي ڪيو، پر افغانستان جي ماڻهن هن کي انهيءَ حيثيت سان ڪونه ڄاتو سڃاتو!

انهن سندن کان علاوه جيڪي هن شخص قاضي قادرو جي ڪردار جي پوري رونمائي ڪن ٿيون، هڪ ٻي سند به موجود آهي ته قاضي قادرو کي امير شير علي خان انگريزن جي جاسوس ۽ ڪارندي جي روپ ۾ ڪونه سڃاڻندو هو، بلڪ هن تي ڪيس ايڏو پڪو اعتماد هو، جو ڪابل جي شڪست کان پوءِ به ڪيس ۱۸۹۶ع-۱۸۷۹ع ۾ پاڻ سان گڏ ترڪستان وٺي ويو.

حيرت ته امير شير علي جي سياسي اڻ ڄاڻائي تي اچي ٿي ته هن ڪهڙي خوش فهميءَ کان قاضي قادرو تي ايڏو اعتبار پئي ڪيو. هن انگريزن جي مخالفت ۾ پنهنجو تخت تاج ڇڏيو ۽ وڏي ناڪامي کان پوءِ مزار شريف وڃي ويٺو، انهيءَ آسري ته ڪيس روس وٽان ڪا مدد ملندي، ان لاءِ هن روس ڏانهن سفارتي وفد موڪليو، جنهن ۾ سردار شير علي قنڌاري ۽ قاضي قادرو شامل هئا، جيڪي پئي انگريزن جا سچا مددگار رهندا ٿي آيا. امير عبدالرحمان تڏهن سمرقند ۾ هو، جنهن پوري وضاحت سان لکيو آهي ته قاضي قادرو هندستان جي برطانوي حڪومت جو وفادار خدمتگار هو، جنهن امير شير خان جي دربار مان فوجي ۽ پرڏيهي راز روانا ٿي ڪيا. جڏهن امير شير علي برطانيا جي حڪومت مان نااميد ٿيو ۽ روسي حڪومت سان سفارتي ناتا ڳنڍيائين ۽ ترڪستان جي حڪمران جنرل ڪوفمان سان لکپڙهه ٿي ڪيائين ته اهي سمورا سياسي ڪاغذ پٽ ۱۸۷۰ع/۱۲۸٦هه ۾ انهيءَ قاضي قادرو جي وسيلي هندستان جي برطانوي حڪومت تائين پهچندا رهيا، جنهن ڪان پوءِ برطانوي حڪومت چوڪس ٿي ۱۸۷۹ع ۾ ٻئي دفعي افغانستان تي حملو ڪري ڏنو. امير شير علي خان ڪابل مان ڀڄي ويو ۽ امير عبدالرحمان کي افغانستان جي شاهي تخت تي ويهاريو ويو. (۱۸۸۰ع/رمضان ۱۲۹۷هه).

امير شير علي خان آخري خط ٢-فيبروري ١٨٧٩ع ۾ مزار شريف مان سياسي وفد کي لکيو. تڏهن پاڻ بيماريءَ ۾ بستري داخل هو. انهيءَ خط ۾ هن روس وڃي اتان جي حڪمرانن سان ملڻ جو واعدو ڪيو هو ۽ پنهنجي ماڻهن جي به سڃاڻپ ڪرائي هٿائين، تہ سردار شير علي خان قنڌاري، شاهہ محمد خان ۽ قادري عبدالقادر خان (قادرو) کي پنهنجي پاران تاشقند ڏانهن روانو ڪريان ٿو. افغان حڪومت جا پروسي جوڳا وزير آهن.

هيءُ سياسي وفد، جيڪو امير شير علي خان تاشقند ڏانهن ڏياري موڪليو هو، هن کي حقيقت ۾ ٻيو اهم ڪم ڪرڻو هو، سو هيءُ تہ امير عبدالرحمان کي جيڪو برطانوي سرڪار جو خاص معتمد هو، تنهن کي افغانستان جي شاهي تخت والارڻ جي دعوت ڏني وڃي. ان بابت امير عبدالرحمان خود تصديق ٿو ڪري تہ اهي ماڻهو انهيءَ ڪم سانگي هن سان سمرقند ۾ مليا هئا.

ان ڪان پوءِ جڏهن امير شير علي خان مزار شريف ۾ فوت ٿي ٿو تہ سردار عبدالرحمان خان سمرقند ڪان اچي ٿو ۽ ڪابل جو تخت گريفن طرفان ڪيس حوالي ڪيو ٿو وڃي. ان ڪان پوءِ گريفن تصديق ٿو ڪري تہ اهو سڄو ڪم عبدالقادر خان ڪيو، جيڪو ڳجهي ڪارروائي لاءِ گريفن طرفان ويل هو.

افسوس آهي جو انگريزن پنهنجي انهيءَ وفادار قاضي قادرو جو پورو قدر نہ ڪيو هو. جڏهن ڪابل ڇڏي پشاور ۾ اچي رهيو تہ هن کي ڏاڍا ڏکيا ڏينهن ڏسڻا پيا. ڪيس روزگار جي ڳولا جي لاءِ پريشان ڏٺو ويو.

قاضي قادرو جي پڇاڙي وارن ڏينهن جي ڪا خبر ناهي، پر هن فتوح البلدان بلاذري طبع ليدن امانت ڪتب خانہ اسلاميہ ڪاليج پشاور نمبر ١٥١٥ جي پهرين صفحي تي پاڻ لکيو آهي تہ هيءُ ڪتاب فتوح البلدان ملڪيت حاجي قاضي عبدالقادر جي آهي، جيڪو مرزا محمد شيرازي ڪان خريد ڪيو ويو. ١٦ مهينو ڊسمبر اربع ڏينهن سن ١٨٩١ع. ان مان بہ ڳالهيون ظاهر ٿين ٿيون، هڪ تہ قاضي ڊسمبر ١٨٩١ع تائين جيئرو هو ۽ انهيءَ مهيني بمبئي ۾ سندس ڏس پتو ملي ٿو. ٻي ڳالهہ اها تہ ڪابل ڇڏڻ ۽ پنهنجي سڄين خدمتن تان سبڪدوش ٿيڻ ڪان پوءِ هيءُ حج تي بہ ويل هو (١٨٩١ع).(١)

* * *

(١) ماخوذ: پندنامہ دنياو دين اميرعبدالرحمان طبع ڪابل ١٩٠١، هنن خطن جو اصل متن حبيبي جو تاليف ڪيل وٽس موجود آهي.

(١٥)

شڪارپور ۾ ڳڙهي ياسين جا محمدزئي :

هن خاندان جو وڏو سردار، رحيمداد خان ولد حاجي جمال خان متوفي ١١٨۴ هه، سردار پائنده خان افغانستان جي شاهي خاندان محمد زئين جي وڏي ڏاڏي، جو ڀاءُ هو. سردار رحيمداد خان پنهنجي والد جي وفات ١١٨۴ هه کان پوءِ قنڌار جي بارڪزئي قبيلن جي رياست جي گاديءَ تي ويٺو. هيءُ پنهنجي پيءُ جمال خان جو وڏو پٽ هو، تنهن ڪري احمد شاهي دربار مان هن کي بارڪزئين جي سرداري ملي. هيءُ شهزادي تيمور جي ولي عهديءَ واري وقت ۾ ساڻس گڏ رهيو ٿي. ڪيس احمد شاهي دربار جو وڏو رڪن ليکيو ٿي ويو.

احمد شاهه ابدالي جي وفات کان پوءِ ١١٨٦ هه ۾ جڏهن تيمور شاهه تخت تي ويٺو ته دربار جي ڪن درٻارين جي هن سان دشمني پيدا ٿي پئي ۽ قاضي فيض الله جي چرچ تي هن کي احمد شاهي دربار جي پاران بارڪزئين جي سرداريءَ تان هٽايو ويو.

چون ٿا ته رحيمداد خان تيمور شاهه سان سندس ننڍپڻ واري دور ۾ گڏ گذاريو هو، ان ڪري شاهي دربار جو خاص خيال نٿي رکيائين، پاڻ تيمور شاهه کي حجت سان پئي ڏنائين، انهيءَ ڪري تيمور شاهه ڪيس پنهنجي مان مرتبي تان ڪيرائي ڇڏيو. (١)

موهن لال لکي ٿو ته رحيمداد خان سخت ۽ خشڪ مزاج وارو هو، تنهنڪري ٻين سردارن تي اک ڪاڻ ٿي ٻڌس ۽ انهن سان هڪ دسترخاني تي ويهي ماني کونه کائيندو هو، ان ڪري شاهي دربار ۾ شڪ شبها پيدا ٿي پيا. آخرڪار تيمور شاهه ساڻس ڳالهايو ۽ سندس مرضي مطابق هن جي ننڍي ڀاءُ سردار پائنده خان کي قبائلي بارڪزئي جي رياست جو منصب عطا ڪيو ويو (٢).

ائين ٿو ڏسجي ته رحيمداد خان ١١٨٩ هه تائين تيمور شاهي دربار ۾ انهيءَ رتبي سان موجود هو. هن کي سلطنت جي سندن جي سنڀال لاءِ رکيو ويو هو. ان زماني

---

(١) سراج ١ - ٣٧. تاريخ سلطاني.

(٢) حيات امير انگريزي ١-١٢.

۾ جيڪي شاهي سندون جاري ٿيون، تن تي هن جي مهر لڳل هوندي هئي، ڪابل ۾ هڪ تيمور شاهي فرمان موجود آهي، جيڪو ۱۱۸۹هه ۾ سردار عبدالله خان وڪيل الدوله پوپلزئي نالي لکيو ويو، جنهن تي رحيمداد خان جي مهر لڳل نظر اچي ٿي.(۱) ان کان پوءِ ڪنهن به شاهي فرمان تي سندس مهر ڪانه ڏٺي وئي. چئني سکمجي ٿو ته رحيمداد خان ۱۱۹۰هه کان پوءِ دربار مان نڪري چڪو هو ۽ جلال آباد ۾ رهڻ لڳو هو. ڪيس گذاري لاءِ زمين ڏنل هئي. هن جي اولاد مان ڪي اجا سوڙا اتي آهن، باقي سندس پٽ عبدالڪريم خان، زمان شاه جي دور ۾ واپس شاهي دربار ۾ آيو هو ۽ قنڌار ۾ حاڪم هو.(۲)

رحيمداد خان بهسود[جلال آباد]۾ گذاري ويو. هن جا پٽ بهسود ۽ شڪارپور ۾ زمينداري جي ڏنڌي سان لڳي ويا. جيئن ته پائنده خان ۽ رحيمداد خان جي وچ ۾ رنجش پيدا ٿيل هئي، ان ڪري هنهي پائرن جي اولاد به هڪ ٻئي کي چڱي نظر سان نٿي ڏٺو. امير عبدالرحمان خان به گهٽي زماني کان پوءِ ائين هلندو آيو ۽ رحيمداد خاني محمدزئين خلاف بدگوئي ڪندو ٿي رهيو.(۳)

موهن لال لکي ٿو ته رحيمداد خان کي اٺ پٽ هئا.(۴) ڏسو بارڪزئي جو شجرو تعليق ۴. انهن مان عبدالمجيد خان جو هن ڪتاب ۾ بيان آيو آهي، جيڪو ۱۲۳۴هه ۾ محمد شاه ۽ شهزادي ڪامران سان غزني ۾ گڏ هو ۽ وزير فتح خان جي قتل ۾ شامل هو.

موهن لال چواڻي: هيءُ عبدالمجيد خان امير دوست محمد خان جو سوٽ هو، جيڪو سردار پائنده خان جي قتل کان پوءِ ان جي بيوه سان پرڻيو، جيڪا جوان شير سياه منصور جي قوم مان هئي. ان مائي کي پائنده خان مان به ننڍڙا پٽ هئا، جن مان هڪ دوست محمد خان ۽ ٻيو امير محمد خان نالي هو. عبدالمجيد خان قنڌار جي ڏکڻ اوڀر جي ڪنهن قلعي ۾ رهندو هو. امير دوست محمد خان ۷-۸ سالن جيُ ڄمار ۾ اتي پنهنجي ماءُ ۽ انهيءَ پيءُ سان ـ ي گذاريو(۵).

چارلس ميسون جي چوڻ موجب سردار پائنده خان جي هيءَ زال ڏاڍي سهڻي

(۱) تيمور شاه، طبع ڪابل ۸۴.

(۲) تيمور شاه ۸۱.

(۳) پندنامه دنيا و دين.

(۴) حيات امير -۱۲.

(۵) حيات امير دوست محمد خان ۱-۲۶.

هئي ۽ سدائين سائس جنگي مهمن جي مسافريءَ ۾ گڏ هوندي هئي. پائنده خان جا سپاهي به ان ڪري انهيءَ مائيءَ کي پسند ڪندا هئا، جو اهائي سردار پائنده خان کي صبح تائين پاڻ وٽ رکندي هئي، نه ته سردار گهٽو ڪري رات جو پوئين پهر ۾ لڏپلاڻ جو حڪم ڪندو هو ۽ سپاهي چڱيءَ طرح آرام ڪونه ڪري سگهندا هئا. جڏهن اها سهڻي زال سردار کي صبح تائين پنهنجي پاڪر مان نه ڪڍندي هئي ته سپاهين کي عيش آرام نصيب ٿيندو هو. اها ڳالهه سردار پائنده خان جي ٻين زالن ٻيري سپاهين کي نعمت طور نصيب نه ٿيندي هئي. (١)

هن ڪتاب جي سيني نسخن ۾ عبدالمجيد کي نڪ وڏيل لکيو ويو آهي. ليڪن نسخي (ب) ۾ جنهن تي تاريخ قنتار لکيل آهي، جنهن بابت مهاڳ ۾ پڻ چاٿايل آهي، ان موجب عبدالمجيد خان فتح خان وزير جو سوٽ هو ۽ سردار رحيمداد خان فتح خان جو چاچو هو(٢).

عبدالله خان پهريون:

رحيمداد جو پيو پٽ جيڪو پيءُ جي شاهي دربار کان جدا ٿيڻ بعد ڳڙهي اچي زميدراي ڪرڻ لڳو(٣). هيءُ ١٢٠٠هه ۾ ڳڙهي ياسين ۽ شڪارپور جي جاگيردار خاندان جو وڏو هو، ان بابت بارڪزئي جو شجرو تعليق ۴ ۾ ڏنل آهي(۴).

جمعو خان ۽ عبدالله خان ٻيو:

جيئن هن ڪتاب ۾ تفصيل سان اچي چڪو آهي، جمعو خان ولد عبدالله خان، شڪارپور جي آخري افغان حاڪم عبدالمنصور جي دور (١٢٣٩هه) کان پوءِ شڪارپور جي معتبرن مان هو. انهيءَ جمعي خان ئي عبدالمنصور خان کي نواب ولي محمد خان سان ملي شڪارپور مان ڪيڻ جي ڪوشش ڪئي هئي. آخر انهيءَ کي هتان وجهو پيو ۽ شڪارپور کي ميرن جي حڪومت سان ڳنڍيو ويو. (١٢۴٠هه-١٨٢۴ع).

ميجر گولڊ سمڊ به لکي ٿو ته هيءُ جمعو خان بارڪزئي سردارن جي خاندان مان امير دوست محمد خان جو ويجهو عزيز هو ۽ افغان حڪومت پاران شڪارپور ۾ نمائندگي ٿي ڪيائين. هيءُ ١٨٨٠ع تائين ڳڙهي ياسين جي جاگيرداري ۾ جيئرو هو.

(١) روداد سفر افغانستان بلوچستان ٢-١٧.

(٢) هن ڪتاب جو قلمي نسخو.

(٣) History of Alienation in Sindh.

(۴) هي ڪتاب، سردار محمد خان جو شڪارپور مان وڃڻ.

سندس ياءُ احمد خان تاريخي فرمان ١٨١٠ع/١٢٢٥هه موجب ڳڙهي ياسين ۾ زمينون پنهنجي جاگيرداري لاءِ حاصل ڪيون هيون. سرڪار وٽان حاصل ڪيل اُهي جاگيرون ١٨٢١ع/١٢٣٥هه ۾ سردار محمد عظيم خان ۽ سردار شيردل خان پاران جمعي خان کي تصديق ٿي مليون، جن ۾ ڳڙهي ياسين جا ڪي ٽڪرا بہ شامل هئا. مير نصير خان، ٥-اپريل ١٨٤٢ع جي سند مطابق، گذريل حڪمن جي پوئواري ڪئي.

انگريزن جي اچڻ کان پوءِ ليفٽيننٽ پوسٽن اپريل مئي واري تاريخي سند موجب عبدالله خان ولد جمعي خان کي انهيءَ جاگير جو مستحق سمجهي، اها جاگير جيئن جو تيئن بحال رکي وئي. ان کان پوءِ مسٽر ايلس ١٨٥٨ع ۾ عبدالله خان ۽ سندس ڀاءُ خيرالله خان کي انهيءَ جاگير جو مالڪ ٺهرايو. (١)

مٿين سندن مان معلوم ٿئي ٿو تہ سردار جمعو خان ١٨٤٢ع ۾ لاڏاڻو ڪيو. تنهن کان پوءِ عبدالله خان ۽ خير الله خان سندس جاءِ والاري.

عبدالمنصور خان:

هيءُ شڪارپور ۾ افغانستان حڪومت پاران آخري افغان حاڪم هو، جيڪو نواب ولي خان لغاري جي ڪوشش سان ١٢٤٠هه ۾ شڪارپور ڇڏڻ تي مجبور ٿيو. شڪارپور ڇڏڻ کان پوءِ هيءُ ڳڙهي ياسين ويو، جتي ڪي ڏينهن رهي ان بعد قنڌار روانو ٿي ويو.

عبدالمنصور خان اصل ڏکڻ قنڌار جي بارڪزئي ابازئين مان هو، جتي اجا تائين سندس نالي هڪ ڳوٺ موجود آهي. اتيئي سندس مقبرو مشهور ٻڌڻ ۾ ٿو اچي، هن جا پويان بہ اتي رهن ٿا.

عبدالمنصور خان سدوزئي دور جي پڇاڙي ۽ بارڪزئي عهد جي اوائل ۾ بارڪزئي حڪمرانن جي دربار سان لاڳاپيل رهيو. هن جي ٻنهي قبيلن سدوزئي، بارڪزئي سان قرابت هئي. ١٢٣٤هه ۾ هيءُ شهزادي ڪامران طرفان فتح علي قاچار جي دربار ۾ هرات کان مشهد ويو هو، جتان شهزادي ڪامران جي نالي سفارشي خط آندو هئائين، جڏهن وزير فتح خان کي اکين کان انڌو ڪرڻ جو فيصلو ٿي چڪو هو. (٢) هن ڪتاب جو مؤلف پڻ لکي ٿو تہ عبدالمنصور خان بارڪزئي ڪامران سان گڏ قنڌار مان هرات ويو هو ۽ هيءُ بہ وزير فتح خان جي مخالفن ۾ شامل هو. (٣)

---

(١) History of Alienation

(٢) سراج ١-٩٧.

(٣) هيءُ ڪتاب.

عبدالمنصور خان جي قنڌار جي سردارن (فتح خان وزير جي پائرن) سان مائٽي هئي ۽ هيءُ سردار رحمدل خان کي به ويجهو هو. ١٢٣٩هه ۾ سردار رحمدل خان شڪارپور مان قنڌار ويو ته انهيءَ عبدالمنصور خان کي شڪارپور جو حاڪم مقرر ڪري موڪليائين. (١) جنهن کي نواب ولي محمد خان لغاري ١٢٤٠هه ڌاري شڪارپور مان قنڌار روانو ڪيو. عبدالمنصور خان افغاني سلطنت جي هدايتن موجب شڪارپور ۾ ايندو ويندو رهيو ۽ حڪومت جو ڪاروبار هلائيندو آيو. آخوند محمد صديق تاريخ بروهي احمدزئي ۾ لکي ٿو ته ١٢٣٢هه ۾ جڏهن قلات جو خان مير محمود مري ويو ته منصور (عبدالمنصور خان) دراني بارڪزئي، جيڪو شاهي دربار جو خاص ماڻهو هو. شڪارپور مان قنڌار پئي ويو، تڏهن بلوچ سردارن جي اتفاق سان مير محراب خان پٺي جو معاملو طئي ڪيو ويو. (٢) انهيءَ ئي مؤرخ جي روايت موجب منصور خان محمود شاهه پاران شڪارپور جو حاڪم هو. جڏهن رمضان ١٢٣٢هه ۾ بلوچ سردارن درميان خونريزي شروع ٿي تڏهن مير مبارڪ خان مير قادر بخش هٿان قتل ٿي ويو. منصور خان شڪارپور مان گنجابي ويو ۽ بلوچ سردارن کي پاڻ سان وٺي قنڌار روانو ٿيو. (٣) عبدالمنصور خان جي حياتي جي پڇاڙي ۽ موت جو احوال معلوم ٿي نه سگهيو آهي.

---

(١) هيءُ ڪتاب، سردار رحمدل خان جو شڪارپور مان وڃڻ. (٢) تاريخ بلوچستان ٢٠٨ (٣) تاريخ بلوچستان، ٢١٠

(١٦)

وزير فتح خان جو قتل:

وزير فتح خان جي انڌي ڪرڻ ۽ قتل ٿيڻ بابت:وزير فتح خان، سردار پائنده خان جو پٽ هو. هُن افغانستان جي تاريخ ۾ وڏو ڪردار ادا ڪيو. هن جيڪي وڏا ڪارناما ڪيا، تن کي آڏو رکندي چئبي سگهجي ٿو ته واقعي هيءُ هلندڙ تاريخ کي تبديل ڪري چڪو هو. هن ئي افغانستان کي هڪ صدي تائين خانه جنگي ۽ خون ريزي ۾ وچڙائي ڇڏيو هو. هن پنهنجي دور ۾ جيڪي ڪم ڪيا، تن جي آڌار تي افغانستان جي سلطنت سدوزئي احمد شاهه ابدالي کان ڦري محمدزئي سردار پائنده خان جي پاسي ٿي وئي.

جهڙيءَ طرح هن ڪتاب ۾ پڙهيو ويو، وزير فتح خان جي قتل ۽ انڌي ٿيڻ لاءِ، شهزادو ڪامران جوابدار هو، جيڪو عاقبت جي انجام کان بي خبر اهو ڪڌو ڪم ڪري چڪو. هُو محمود شاهه جو پٽ هو. هن دهشتناڪ واقعي جا سبب هيٺ ڄاڻائجن ٿا.

١- محمود شاهه جڏهن ٻيو ڀيرو وزير فتح خان جي مدد سان بادشاهي تخت تي ويٺو ته نالي ماتر حڪمران رهيو، ڇو ته ملڪ جو سمورو اختيار اصل ۾ فتح خان جي هٿ وس هو. هن ڪشمير کان وٺي سنڌوندي ۽ ڪابل قنڌار تائين پنهنجي ڀائرن کي مقرر ڪيو، صرف هرات جو تخت محمود شاهه جي ڀاءُ حاجي فيروزالدين جي قبضي ۾ هو، جنهن جي هٿ ڪرڻ ۾ به وزير فتح خان پنهنجا حيلا هلائي رهيو هو.

١٢٣٣هه/ ١٨١٦ع ۾ جڏهن فتح علي شاهه قاچار پنهنجو لشڪر شهزادي حسن علي مرزا جي قيادت ۾ هرات ڏانهن چڙهائي لاءِ موڪليو ته وزير فتح علي خان موقعي جو فائدو وٺي محمود شاهه جي اجازت سان هرات جي بچاءَ لاءِ نڪري هليو ٿي؛ جڏهن هرات ۾ پهتو ته حاجي فيروزالدين کي ٻڌي ڪابل ڏانهن روانو ڪيائين ۽ پاڻ پنهنجي ڀائرن سردار ڪهندل خان ۽ سردار شير دل خان سان هرات جي حڪومت هلائڻ لڳو(١).

---

(١) سراج ١-٩٦ سلطاني، افغانستان ١٩ صدي ۾، ص ٢٦.

انهيءَ وقت کان شهزادو ڪامران وزير فتح خان جو روزبروز وڌندڙ اثر ڏسي (جيڪو سندس پيءُ محمود شاهه تي هو)، مٿس خار کائيندو ٿي آيو ۽ هن کي بادشاهي انتظامن هلائڻ ۾ پنهنجو رقيب ڪري ٿي سمجهيائين.

ڪامران پنهنجي ليکي اقتدار جو بکيو ۽ نهايت مغرور مزاج هو، ايتري قدر جو پيءُ کان پوءِ پاڻ کي ئي ملڪ جو مالڪ سمجهندو ٿي رهيو. هن سدائين انهيءَ موقعي جو انتظار ڪيو ته جيئن وزير فتح خان ۽ سندس ڀائرن جي اقتدار جي رلهي وڃڻ ڪٿي وڃي.

٢- جڏهن وزير فتح خان هرات تي قبضو ڪيو ۽ حاجي فيروزالدين کي قيد ڪري قنڌار ڏياري مڪائيين ته وزير فتح خان ۽ سندس ڀائر ميدان خالي ڏسي حاجي فيروزالدين جي مال ملڪيت سان گڏ سندس خاندان جو مال متاع به ميڙي چٽ ڪري ويا: سردار دوست محمد خان جنهن سنگهه جي لشڪر سان حاجي فيروزالدين جي حرم اندر ڪاهي پيو ۽ سندس سڳي ڀيڻ جي بدن تان زر ۽ جواهر لاهي ورتائين، ايستائين جو سندس قيمتي ڪمربند به نه ڇڏيائين، جنهن لاءِ عبدالڪريم شيرازي مؤلف تاريخ احمد شاهه دراني ان جي قيمت پنجاهه هزار تومان ٻڌائي ٿو. ان کان علاوه ڪامران جي ڀيڻ ۽ ملڪ قاسم ڀڻ، حاجي فيروزالدين جي زال رقيه بيگم جي سمهڻ وارو لباس هٿ ڪرڻ لاءِ وڌيا ته هوءَ حمام ڏانهن وئي پڳي ۽ نيٺ هن ان جا قيمتي ڳهه ڳٽا هٿ ڪيا ويا ۽ ملڪ قاسم پنهنجي پاءُ وزير فتح خان جي دپ کان ڪشمير پهچي ويو. (١) اهي اٿاوا ڪم هر طرح افغاني رسم روايت جي خلاف هئا، ان ڪري محمود شاهه ۽ شهزادي ڪامران کي ڪاوڙ اچي وئي. ڪامران انهيءَ قصي کي اهڙي نموني پنهنجي پيءُ محمود شاهه اڳيان پيش ڪيو، جنهن ان جو اعتماد ئي وزير فتح خان تان کڄي ويو.

٣- انهن ڪرتوتن سبب محمود شاهه وزير فتح خان ۽ سندس ڀائرن تي اچي ڪريو ۽ شهزادي ڪامران کي، جيڪو اڳ ۾ ئي اهڙو وجهه ڳوليندو ٿي رهيو، تنهن کي

(١) تحفة الحبيب قلمي فيض محمد هزاره، عروج بارڪزئي ٦١ افغانستان ١٩ صدي ۾، ص ٩٦. ممين ٢٢ ج ٣. تحفة الحبيب ۾ هي واقعو تفصيل سان آيل آهي، پر ڇپيل نسخي ۾ جنهن کي سراج التاريخ نالو ڏنل آهي، امير حبيب الله جي حڪم سان جيڪو پاڻ تصحيح ڪندڙ هو، ان واقعي کي لٽي مٿي ڪيو ويو آهي، جيمس اٽڪنسن پنهنجي ڪتاب افغانستان تي لشڪرڪشي ص ٣٦ طبع لنڊن ١٨٤٢ع ۾ اهو تفصيل پيش ڪيو آهي. - حبيبي.

ڇڻ پرنديءَ باھه تي تيل هارڻ جو موقعو مليو.

سـراز مـهـر خـمـوشـي گـيـرومـيـگـو
بـسـيـد آبـاد ڪـشـتـه شـد بـنـا حـق
۸-۴۰+۱۱۹۴ھ-۱۲۳۴ھ

سندس مزار تي غزني ۾ قتل جي تاريخ هيئن لکيل آهي:

ســال فـوتـش هـاتـفـي غـيـبـي بـمـدآه گـفـت
شـد بـسـان اب شـهـيـد اڪـبـر آن والا مـقـام
آن امـيـر نـادر و ايـن نـادره تـاريـخ او
ڪس نديدو ڪس نگويد درجهان از خاص و عام (۱)

چون ٿا ته وزير فتح خان کي قتل ڪرڻ کان اڳ محمود شاھه جي آڏو آندو ويو. هن چيس ته تون پنهنجي ڀائرن کي چٺي لک ته جيڪڏهن جنگ تان هٿ ڪڻندا ته چڱو ٿيندو. وزير فتح خان جواب ڏنو، مون اکين وڃڻ کان پوءِ سيني ڳالهين کان پاسو ڪري ڇڏيو آهي، هي حالت ۾ آءٌ پنهنجي ڀائرن کي به تڪليف ڏيڻ نٿو چاهيان تنهن ڪري خط لکي ڏيڻ جي ڪا به ضرورت ناهي (۲).

سنڌيڪار جو تفصيلي نوٽ:

محمود شاھه وزير فتح خان سان وعدو ڪيو ته جيڪڏهن سندس ڀائر جنگ کان باز آيا ته انهن کي وڏين وزارتن جا عهدا ڏنا ويندا، پر فتح خان ورائي منهن تي هنيس، چٺي: وعدو ان شيءِ جو ڏئي رهيو آهين، جيڪا هاڻ تنهنجي هٿ ۾ نه رهي آهي. (۳)

محمود شاھه آخر هن کان مايوس ٿي کيس قتل جو حڪم ڏنو.

(ڏسو نسب نامه وزير فتح خان تعليق ۴)

معني (۱) هاتف کان شهادت جي تاريخ لاءِ پڇيم ته هيئن معلوم ٿيو مات ڪري پڻ، هو سيد آباد ۾ ناحق قتل ٿي ويو.

(۲) هاتف آهه پري سندس فوت ٿيڻ جو سال ٻڌايو ته هو پنهنجي پيءُ وانگي شهيد ٿي ويو، جهڙو پاڻ عجيب هو، تهڙي عجب تاريخ هيس.

---

(۱) سراج ۱-۹۷. افغانستان ۱۹ صدي ۾ ص ۲۹ تاريخ سياسي افغانستان ۹۷.

(۲) سراج ۱-۱۰۱. ائتڪ نسن لشڪر ڪشي بر افغانستان، ص ۴۳. وزير فتح خان جي قتل جو تفصيل لکيو آهي،

(۳) عروج بارڪزني. سفر به شمال هند- ڪونولي ۲-۳۸۹.

پوءِ ته ٻئي پيءُ پٽ زبردست لشڪر وٺي وچي قنڌار ۽ هرات جي ڪنڌ تي چڙهيا. ان وقت وزير فتح خان ٽيهه هزار افغاني لشڪر سميت هرات جي اولهه ۾ قاچاري لشڪر کي منهن ڏيڻ لاءِ ڪوهستان طرف ترسيو ويٺو هو.

ذوالحج ١٢٣٣هه ۾ محمود شاهه ۽ ڪامران فراهه ۾ پهتا ته پيءُ (محمود شاهه) اتي لٿو ۽ ڪامران هرات هليو ويو ۽ منصور خان کي وزير فتح خان جي لشڪرڪشي جي معافي لاءِ قاچاري دربار ۾ موڪليائين، فتح علي شاهه قاچار جواب ۾ ڪامران کي چوائي اُماڻيو ته تون پنهنجي آئيندي جي سچائي لاءِ وزير فتح خان کي انڌو ڪري ۽ قيدي بڻائي مشهد ڏانهن موڪلي ڏي. ته پوءِ امان ملندا سين.

اهي ئي سبب هئا، جن ڪان شهزادو ڪامران وزير فتح جا درحق اُتامڙيل ته اڳ ۾ ئي هو، وڌيڪ سخت ڪروڌ ۾ اچي انهيءَ قدم کڻڻ لاءِ تيار ٿيو ۽ وزير فتح خان جون هرات ۾ اکيون ڪڍرائي ڇڏيائين. جيئن هن ڪتاب ۾ حاليل آهي ته سال ١٢٣٣هه/١٨١٨ع ۾ وزير فتح خان جي اکين ۾ تتل لوهي سرايون گهمائي کيس انڌو ڪرڻ ۾ آيو.

ڪامران جو اهو الاٺو ڪم آخرڪار سدوزئي بادشاهن جي خاتمي جو باعث بڻيو، ڇالاءِ ته وزير فتح خان جا پائر طاقتور ۽ هلندي، پڄندي، وارا هئا. جڏهن ٻڌائون ته سندن وڏي ڀاءُ کي اکين کان انڌو ڪيو ويو آهي ته مچر جي رڻ ٻاري ڏنائون. ڪشمير کان هرات تائين فسادن جي باهه ٻرڪائي ڇڏيائون دوست محمد خان ڪشمير کان واپس اچي ويو ۽ ڪابل تي حملو ڪري ڪامياب ٿيو ۽ محمود شاهه کي غزني ڀڄائي ڪڍيائين.

ڪامران ٽيهه هزار لشڪر وٺي پيءُ جي مدد لاءِ غزنيءَ پهتو ته هو ڏانهن محمد عظيم خان دوست محمد خان جي مدد لاءِ ڪشمير مان اچي رسيو. ڪامران جو لشڪر جڏهن ڪابل ۽ غزني جي وچ تي سيدآباد وردڪ ۾ پهتو ته هن وزير فتح خان کي دراني سردارن هٿان، جيڪي سالن کان هئا، اهنج عذاب ڏئي قتل ڪري ڇڏيو. هيءُ هاڃيڪار واقعو ١٢٣٣هه/١٨١٨ع ۾ ٿيو. هن جو لاش ٽڪر ٽڪرا ڪري غزني ۾ مزار علي لالاجي ڏاڪڻ پاسي دفنايو ويو.

وزير فتح خان جي قتل تي هيءَ تاريخ قلبند ڪئي وئي:

پئي تحرير تاريخ شهادت

رقول هاتف اين گشت مشتق.

*

(١٧)
سنڌ ۽ افغانستان جا مجددي:

پير غلام محي الدين سرهندي ۽ نظام الدين سرهندي:

هيءُ فاروقي خانوادو (سرهندي) هندستان، افغانستان ۽ ماوراءِ النهر ۾ وڏي شهرت رکندڙ آهي. اصل اهي ڪابلي آهن، جن جو وڏو شهاب الدين فرخ شاهه، ڪابل ڪان اتر پنجشير وٽ، فرخ شاهه لڪ ۾ دفن ٿيل آهي. هن خاندان مان امام رفيع الدين حضرت مجدد جو پنجون ڏاڏو ڪابل ڪان سرهند (هندستان) ويو هو.

هن خاندان جي شهرت شيخ احمد مجدد الف ثاني سرهندي ڪان آهي. جيڪو مولانا عبدالاحد جو فرزند هو ۽ سندس نسب جون ڪڙيون وڃي حضرت عمر فاروق سان ملن ٿيون.

حضرت مجدد ١۴ شوال ٩٧١هه سهرند (سرهند) ۾ پيدا ٿيو. نقشبندي طريقي ۾ خواجه محمد باقي ڪابلي (متوفي دهلي ١٠١٢هه) وٽان فيض حاصل ڪيائين. چشتي قادري سهروردي حلقي ۾ آيو. هيءُ طريقت جو رهنما ۽ وڏو عالم هو. ٦٣ ورهين جي ڄمار ۾ اڱاري ڏينهن ٨ صفر ١٠٣۴هه ۾ وفات ڪيائين، سندس مزار اڄ عام ماڻهن جي لاءِ مطاف (طواف ڪرڻ) جي جاءِ آهي. انهيءُ خاندان مان پير غلام محي الدين ١٧٩٠ع ۾ پشاور مان سنڌ ۾ آيو. جڏهن اتي سکن جو غلبو ٿيو تہ اتان ١٨٢٣ع ڌاري نڪري اچي شڪارپور ۾ رهيو.

سنڌ جي ٽالپورن عقيدتمندي جي ڪري هن جي ماهوار پگهار مقرر ڪئي ۽ کيس آبادي لاءِ وڏي زمين ڏنائون. افغان بادشاهن تيمور شاهه، زمان شاهه ۽ محمود شاهه، توڙي ايوب شاهه سدوزئي بہ هن کي شڪارپور ۾ اهڙيءَ ريت نوازيو. پير غلام محي‌الدين، مونس المخلصين جي روايت ص ٥٣ موجب حيدرآباد شهر لڳ دفن ٿيل آهي. ان جو پٽ پير نظام الدين تاريخ ١٧ رجب ڇنڇر ١٢٧٣هه ۾ فوت ٿيو. هن جي مزار شڪارپور ۾ (لکيدر لڳ) آهي ۽ سندس پويان

سنڌ ۽ افغانستان جا مجددي بزرگ

حضرت مجدد شيخ احمد سرهندي، ڪابل، پيدائش: 971ھ سرهند ۽ وفات: 28 صفر 1034ھ

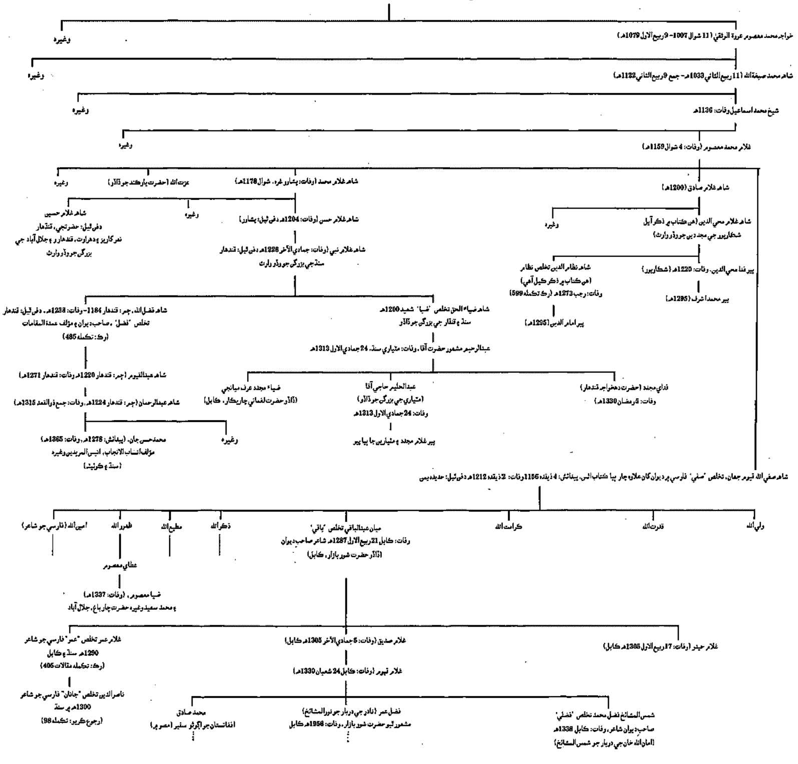

شڪارپور ۾ موجود آهن.

پير نظام الدين وڏو عالم ۽ شاعر هو. فارسي ۾ ديوان هيس. سندس تخلص نظام هو. هن مناجاتون ۽ مناقبا بہ لکيا هئا. هيءُ جيئن تہ ڪابل، قنڌار، هرات ۽ سنڌ ۾ گهڻي شهرت ٿا رکن، ان نسبت سان سندس شجرو هتي ڏجي ٿو. (۱)

(وڌيڪ تفصيل لاءِ ڏسو تڪملہ مقالات الشعراء فضل باقي ۽ عمر و جانان).

*

(۱) خزينة الاصفياء ۱-۸-۶۰ ذڪر مجدد، تذڪره علماءِ هند ۱۲- سبحتہ المرجان ۴۸. تڪملہ مقالات الشعراء ۴۸۵ - ۶۰۰ افغانستان هندستان تيمورين جي دور ۾ قلمي از حبيبي. النساب الامجاد محمد حسن مجددي طبع لاهور ۽ History of Alienation in Sindh.

(١٨)
لعل شهباز قلندر:

سنڌ جو مشهور معروف صوفي ۽ ولي آهي. سندس نالو عثمان ولد سيد ڪبيرالدين احمد ولد سيد شمس الدين آهي، مختلف روايتن موجب سندس شجرو امام جعفر صادق سان وڃي ملي ٿو. ان ۾ ڪي اختلاف بہ آهن. (١)هن بزرگ جي ڄمڻ جي تاريخ ٥٣٨هہ لکي آهي.(٢) سندس سنڌ ۾ اچڻ جي دور بابت مشهور مؤرخ برني لکي ٿو: "شيخ عثمان مروندي وڏو بزرگ هو. سلطان محمد شهيد ولد سلطان بلبلن جي زماني ۾ سن ٦٦٢هہ ڏاري ملتان ۾ آيو، ڪيس سلطان محمد ارادت ۽ احترام جي نظر سان ڏٺو ۽ شيخ صدر الدين (متوفي ٦٧٤هہ) فرزند شيخ بهاءُ الدين زڪريا سان صحبت ۾ رهيو.(٣) ان ڪان پوءِ ٦٤٩هہ ۾ سيوهڻ ۾ آيو، جنهن جي اچڻ جي تاريخ هيءَ لکي وئي آهي:(٤)

خرد تاريخ آن ارزوي اخلاص

نمود آفتاب زين بگفتا (٦٤٩هہ)

("عقل ان جي تاريخ هيئن لکي تہ هي دين جو آفتاب آهي.")

هن جي وفات جي تاريخ ۾ ا ختلاف آهن. ڪن جو چوڻ آهي، تہ ٧٢٤هہ ۾، ۽ ڪي چون ٿا ٦٥٠هہ، تہ ُڪي وري ٦٧٣هہ ٿا ٻڌائين. سندس عمر ١١٢ سال ڄاڻائي وڃي ٿي، تہ ان حالت ۾ ٦٥٠هہ ٺيڪ ٿي سگهي ٿو. ليڪن هن لاءِ شعبان جو مهينو پورو آهي، جنهن ۾ ڪوبہ اختلاف ڪونهي،(٥) تہ هيءُ انهيءَ مهيني ۾ گذاري ويو هو، جنهن موجب ٢١- شعبان تي سندس ساليانو ميلو منعقد ڪيو ويندو آهي.

---

(١) حيات قلندري، تحفة الڪرام، خزينة الاصفيا ٢- ٤٧.

(٢) لاڙڪاڻہ گزيٽيئر ٤٠- حيات قلندري، لُب تاريخ سنڌ.

(٣) تاريخ فيروز شاهي ٦٧. تحفة الڪرام ٣- ١٣٦، نزهة الخواطر ١- معصومي ٤٠ فرشتہ ١-٧١٠.

(٤) لب تاريخ سنڌ.

(٥) تاريخ الاولياء ٢-٣٢٦- برڪات الاولياء (١١٥) حيات قلندري، لب تاريخ سنڌ وغيره .

آزاد بلگراميءَ لکيو آهي، تہ شيخ عثمان مرندي، "مرند" نالي تبريز(١) جي هڪ وسنديءَ سان منسوب آهي. پاڻ طريقت جي سلسلي ۾ شيخ جمال مجدد سان لاڳاپو رکندڙ هو. سنڌ ۾ شيخ فريد گنج شڪر ۽ بهاءُ الدين زڪريا وٽ آيو ۽ پوءِ سيوهڻ ۾ رهائش اختيار ڪيائين.(٢) چيو وڃي ٿو، تہ هيءَ انتها درجي جو مست المست هو ۽ ملامتي طريقت تي رکيائين. شهباز قلندر جي نالي مشهور ٿيو ۽ سندس هزارين مريد آهن(٣).

هن جو مقبرو ۽ خانقاهہ سيوهڻ شهر ۾ آهي، جتي هزارين ماڻهو، هندستان ۽ افغانستان مان زيارت لاءِ ايندا رهن ٿا. ابن بطوطا سندس مزار ٧٣٤هہ ۾ ڏٺي هئي، جڏهن پاڻ سيوهڻ وٽان لنگهيو هو.

٧٥٢هہ ۾ سلطان فيروز شاهہ جو لاش ٢٤ محرم تي ٺٽي مان سيوهڻ ۾ آندو ويو، جنهن کي قلندر جي خانقاهہ جي پاسي ۾ دفنايو هئائون، ان تي بہ ڪَتبا بہ موجود آهن. هن خانقاهہ جي عمارت اڏائڻ لاءِ بہ چيو وڃي ٿو، تہ مُلڪ رڪن الدين، اختيار الدين سلطان فيروز شاهہ جي حڪم موجب، تاريخ ٧ رجب ٧٥٧ هہ ۾ تيار ڪرايو هو، جنهن تي لکيل آهي:

"بعهد دولت فيروز شہ سلطان دين پرور
کہ خاکہ درگهش سازند شاهان جهان افسر
از آن گاهي کہ برتخت شهنشاهي نشست آن شہ
سراسر گشت گيتي از شعاع دولتش انور
عمارت شد مقام شيخ عثمان پير مروندي
ولي الله کہ او باز سفيد بحر بود و بر
چہ زيبا بارگاهي شد بهشتي طاق برگنبد
کہ رنگ ئي نئہ فلک گشتہ ز ونگ بام او اخضر
اگرچہ اوليا اندر زمان شيخ بس بودند
و ليکن در کرامت بود او از همگان برتر
بروز هفتم از ماہ رجب مبني شد اين روضہ
بسال هفتصد پنجاہ و هفت از هجرت مهتر

(١) ماثر الڪرام ٢٨٥.
(٢) تذڪره مشايخ سنڌ.
(٣) تذڪرة الفقراء، برڪات الاولياء ١٤ وغيره.

بنايش کرد والي اختيار الدين ملک ارشد
اميري عادل و باذل، تهمتن ثاني اسکندر
کہ تا بود است سيوستان نبوده اين چنين والي
سخي و مشفق و مکرم، تقي پاک و دين پرور
اُميد آنست مي بايد جزايء اين چنين خيري
هزاران فيض درجنت ز فضل ايزد اکبر." *

ترجمو:

"سلطان فيروز شاهہ دين پرور بادشاهہ جي حکومت ۾،
جنهن جي بارگاهہ جي مٽيءَ کي، دنيا جا بادشاهہ پنهنجو تاج ٺا بنائين،
جڏهن کان اهو بادشاهہ شهنشاهي تخت تي جلوه افروز ٿيو آهي،
سڄي دنيا سندس بادشاهيءَ جي نُور سان مُنور ٿي وئي آهي،
حضرت عثمان مرونديءَ جو روضو تعمير ٿي ويو آهي،
جو ولي الله هو ۽ بَحر، بَر جو سفيد باز هو،
کهڙي نہ سهڻي درگاهہ تعمير ٿي آهي،
جنهن جو گنبذ بهشت جهڙن محرابن سان سينگاريل آهي،
۽ نوَن ئي آسمانن جو رنگ، سندس بالاخاني جي رنگ اڳيان سانو نظر اچي رهيو آهي،
جيتوڻيک حضرت قلندر جي زماني ۾ ٻيا اولياء بہ گهڻائي هئا،
پر قلندر سڀني کان وڏي درجي وارو هو،
۽ اهو سال ۷۵۷هہ هو،
هي روضو، چام ملک اختيارالدين تعمير ڪرايو،
جو منصف مزاج حاکم، سخي، بهادر ۽ رتبي ۾ سکندر جهڙو آهي،

* اصل مسودي ۾ قلندر شهباز جي حوالي سان بيت جا فقط ٽي بند ڏنل هئا، جن کي مکمل ڪري ترجمو بہ ڏنو ويو آهي. ان کان علاوه گذارش آهي تہ: حضرت عثمان مرندي عرف حضرت قلندر لعل شهباز رح جي باري ۾، "معارج الولايت" جي حوالي سان مولانا دين محمد وفائي جي تحقيق، "تذکره مشاهير سنڌ"، ڀاڱو ٻيون، (ڇپايل سنڌي ادبي بورڊ ڄامشورو، ۱۹۸۵ع) ۾ ص ۲۹٦ تي، ڇاپايل آهي تہ: "...هو اصلي سنڌ جو رهاڪو آهي. حسيني سيدن سڳورن جي خاندان مان آهي." مزيد، "خزينة الاصفياء" جي حوالي سان لکيل آهي، تہ "...جنهن صورت ملامتيہ طريقي تي هو، تنهنکري ماڻهو کيس قلندر سڏيندا هئا، گهڻيون ڪرامتون ظاهر ٿيون ڪري، هزارين ماڻهو سندس معتقد ۽ مريد ٿيندا رهيا. - سنڌي ترجمي جو ايڊيٽر

جڏهن ڪان سيوهڻ شهر آباد ٿيو آهي،
اهڙو حاڪم ڪونہ ٿيو آهي،
جو سخي مهربان، بخششون ڏيڻ وارو،
پرهيزگار ۽ خوش اعتقاد دينڊار آهي،
اُميد آهي، تہ ڪيس اهڙي خير جي ڪم جي عيوض،
الله تعاليٰ جي فضل سان بهشت ۾ هزارين محلات ملندا.

سنڌيڪار جو تفصيلي نوٽ:

قلندر شهباز جو شجرو:

مختلف ڪتابن ۾ قلندر شهباز جا هيٺيان شجرا آيل آهن:

(١) مخدوم عثمان (قلندر شهباز) بن سيد ڪبير بن سيد شمس الدين بن سيد نور شاهہ بن سيد محمود بن سيد احمد شاهہ بن سيد هادي بن سيد مهدي بن سيد منتخب بن سيد غالب بن سيد منصور بن سيد اسماعيل بن سيد جعفر بن سيد عبدالحق بن سيد اڪبر بن سيد ابراهيم بن سيد امام حسين بن سيد حضرت علي رضي الله تعاليٰ عنہ.

(٢) مخدوم عثمان قلندر شهباز بن سيد ابراهيم بن سيد شمس الدين بن سيد نورالدين بن سيد محمود بن سيد احمد بن سيد هادي بن سيد مهدي بن سيد منتخب بن سيد غالب بن سيد منصور بن سيد عبدالجليل بن سيد دائود بن سيد ضياء الدين بن سيد خيرالدين بن سيد عبدالجليل ثاني بن سيد عبدالغني بن سيد صالح بن سيد عيسيٰ بن سيد زين الدين بن سيد صلاح الدين بن سيد بهاء الدين بن سيد غياث الدين بن سيد بهاء الدين ثاني بن سيد عبداللطيف بن سيد عمر بن سيد زين العابدين.

(٣) سيد عثمان ملقب 'شمس الدين لعل شهباز قلندر' بن سيد حسن بن سيد شمس الدين بن سيد صلاح الدين بن سيد شاهہ بن سيد خالد بن سيد محب بن سيد مشتاق بن سيد اسماعيل بن سيدنا امام جعفر صادق رضي الله تعاليٰ عنہ.

قطعہ تاريخ ولادت ۽ وفات:

(١) بجو تاريخ شمس الدين عثمان،
بد رڪن رنج از فلڪ ڪرامت.
(٥٣٨هہ)

(٢) سن عرش ولي الله وفاتش،
سروش غيب مي گويد برحمت. (١)
(٦٥٠هہ)

---

(١) قصص الاولياء سنڌ قلمي جي حوالي سان -مترجم

عثمان مرنديءُ

هن بزرگ جي نسبت غلط طور مروندي مشهور آهي، اصل ۾ سندس درست نسبت مرندي آهي. معجم البلدان (ص ٣ ٥٠، ج ٣) مطابق 'مرند' - آذربائيجان جو مشهور شهر آهي، جيڪو تبريز کان ٻن ڏينهن جي پنڌ تي اچي ٿو.

انسائيڪلوپيڊيا اسلام ۾ (مرند هيٺان) اهو فاصلو چاليهه ميل ٻڌايل آهي، ساڳي ڪتاب ۾ گرجيف جي حملي جي تاريخ ٦٠٥ کان ٦٠٧ هه تائين ڄاڻائي وئي آهي، جنهن مان اها به خبر پوي ٿي، ته ٦٢٢ هه ڌاري 'مرند' کي علي اشرفي فتح ڪيو. ٿوري وقت کان پوءِ خوارزم جي گورنر شرف الملڪ ان کي پيهر قبضي هيٺ آڻي، ڪيترن ماڻهن کي قتل ڪري ڇڏيو. گمان آهي، ته انهن وڳوڙن جي ڪري قلندر شهباز کي پنهنجو وطن ڇڏڻو پيو.

ابن بطوطا ٧٣٣ هه ڌاري سيوهڻ ۾ آيو، ته مزار تي عثمان المرندي لکيل ڏٺو هئائين. (ڏسو عجائب الاسفار ٢ - ١٣٥). هڪڙو بيو 'مرند' جيحون درياءَ کان پرتي ختل جي علائقي ۾ به هو، مگر قلندر شهباز جو تعلق آذربائيجان واري مرند سان هو، جاڳالهه بلڪل صحيح آهي. فرهنگ اقوام، ج ٢، ص ٢٥٢ تي ڪيس خراساني الاصل لکيو ويو آهي. (١)

قلندر شهباز جو مقبرو مختلف مرحلن ۾ تعمير ٿيندو رهيو. پهريان اهو سلطان فيروز تغلق جي زماني ۾ ٧٥٧ هه ۾ تيار ٿيو. اُن کان پوءِ اڪبر مغل جي دور ۾ مرزا جاني بيگ تعمير ڪرايو. مرزا جاني بيگ جي وفات کان پوءِ ان جي پٽ مرزا غازي بيگ ان جي مرمت ڪرائي. شاهه جهان جي زماني ۾ سيد ديندار خان فرش هڻايو ۽ مسجدون ٺهرايون. پوئين زماني ۾ ميان غلام شاهه ڪلهوڙي ١١٧٢ هه ڌاري خانگاهه لاءِ جهنڊيو موڪليو ۽ ٻاهريون وڏو دروازو ٺهرايائين. اهڙيءَ ريت هي تڪميل تي پهتو. (٢) [هاڻي، هڪ نئون مقبرو، سالن کان زير تعمير آهي.]

*

(١) مقالات مولوي محمد شفيع حاشيه، ص ٣١٠، ج پهريون.

(٢) الوحيد سنڌ آزاد نمبر، ص ٧١.

(۱۹)
ميان قبول محمد:

مخدوم عبدالوهاب (۱۰۹۰هه) جي خاندان ۽ مخدوم ابوالفتح جي اولاد مان آهي. مخدوم عبدالوهاب جو نسب وڃي حضرت عمر فاروق سان ملي ٿو. هن جي درگاهه درازن (خيرپور) ۾ آهي، جتي سندس پونير رهن ٿا. هن خاندان مان ڪيئي عالم ۽ صوفي ٿي گذريا آهن، جن جي ماڻهن ۾ عقيدت، ارادت جي لحاظ کان ڪافي مقبوليت هئي. هنن مان خاص ڪري ميان محمد صاحبڏنو ۱۱۰۱-۱۱۹۹هه سنڌي شاعر هو.(۱) سندس پاڻيٽيو ميان عبدالوهاب عرف

سچل سرمست ولد ميان صلاح الدين ۱۱۵۲هه ۾ پيدا ٿيو ۽ ۱۲۴۲هه ۾ وفات ڪيائين. هيءُ سنڌي، فارسي، سرائڪي، هندي وغيره جو وڏو صوفي شاعر هو. سندس ڪلام مان تصوف جي رنگ ۽ وحدت الوجود واري فلسفي ۽ توحيد جي پروڙ پوي ٿي. سنڌي، سرائڪي کان سواءِ فارسي ۾ سندس ديوان آشڪارا ڇپيل آهي. تنهن سان گڏ مختلف مثنويون، رازنامه، رهبر نامه، قتل نامه، گواز نامه ۽ تارنامه تصوف جي انداز ۾ لکيا هئائين. (۲) سنڌي ۽ سرائڪي ۾ "سچل" ته ڪٿي "سچو" ۽ فارسي ۾ به آشڪارا جي تخلص سان مشهور معروف آهي. ميان قبول محمد جنهن جو هن ڪتاب ۾ ذڪر ٿي چڪو آهي، ۱۲۴۰هه ۾ هن خاندان جو سجاده نشين ۽ پلارو بزرگ هو. شاهه شجاع سندس زيارت لاءِ حاضري (۳) ڀري هئي. سندس وفات هن ڪتاب جي نسخي الف قلمي جي حاشيه جي لکت موجب ۱۲۴۵هه ۾ ٿي هئي. (۴) مرزا قليچ بيگ هن خاندان جو شجرو هيٺينءَ ريت ڏنو آهي (۵)

---

(۱) سنڌي ادب طبع ڪراچي، ٦١ ۽ قديم سنڌ ۴۵٦. (۲) سنڌي ادب ۷۳. (۳) هيءُ ڪتاب ۽ واقعات (۴) نسخو قلمي الف هيءُ ڪتاب ۱۴۳. (۵) قديم سنڌ ۴۵٦. هن ۾ سن حبيبي جا ڏنل آهن.

مخدوم عبدالوهاب (۱۰۹۰ھ)

ميان صلاح الدين (۱۱۲۰ھ)

ميان عبدالوهاب
سچل سرمست
۱۱۵۲-۱۲۴۲ھ
سرموز شاعر

ميان محمد حافظ صاحبڏنو
سنڌي شاعر
۱۱۰۱- ۱۱۹۹ھ

ميان عبدالحق
۱۲۲۰ھ

ميان قبول محمد متوفي ۱۲۴۵ھ
هن ڪتاب ۾ ذڪر ٿيل

ميان نظر محمد ۱۲۸۰ھ

ميان نجم الدين ۱۳۲۰ھ

ميان قبول محمد پيو ۱۳۵۰ھ

ڏسو قلندر شهباز جي مزار جا ڪُتبا.

مقالات الشعراء- سيد حسام الدين راشدي.

تلنگا

(باب ٢٦ موجب)

هن ڪتاب جي ڇپائي وقت جناب محمد حبيب الله رشدي سنڌي ادبي بورڊ جي ڪارڪن ھينيون ڳالھيون ڌيان تي آنديون، جيڪي سندس ٿورن سان ھت ڏجن ٿيون.

***

تلنگ جي معنيٰ تہ ذڪرُ ھندستان جي تلنگانہ واري علائقي جا رھاڪو، جنھن کي ھاڻ آنڌرا سڏيو وڃي ٿو. ھيءُ آزادي کان اڳ رياست حيدرآباد دکن جو حصو ھو. ان مان ٿوري ايراضي مدراس ۾ آيل ھئي.

لشڪري اصطلاح موجب تلنگا جو مقصد ھيءُ آھي تہ اھي سپاھي، جيڪي تلنگانہ جا رھندڙ ھئا، جيئن انگريزن ۽ ٻين کي انھن جيَ وطنيَ نالن سان سڏيو ويو آھي. لارڊ ڪلائيو جڏھن ايسٽ انڊيا ڪمپني پاران مدراس ۾ واپاري ڪم ڪار ڇڏي سياست ڏانھن رجوع ٿيو تہ تلنگانہ جي رھاڪن کي لشڪر ۾ ڀرتي ڪري ڪين اھو نالو ڏنائين. اتان کان اھي تلنگا مشھور ٿيا. ھنن وٽ انگريزي لشڪر وانگي پنھنجي بينڊ بہ ھئي، جنھن کي تلنگا بينڊ ڪوٺيو ٿي ويو.

گنگا جمني (باب ٥٥ مطابق):

ھندستاني اصطلاح موجب گنگاجمني گلڪاريءَ جو قسم آھي، جيڪا زيورن، ٿانون ۽ ٻين مرغوب شين ۽ ھٿيارن وغيره تي ڪئي ويندي آھي. ساڳي گلڪاري توبن ۽ تراررن جي سينگار لاءِ بہ ڪرڻ ۾ ٿي آئي. ان ڪري گنگاجمني توبون سڏيون ٿي ويون، جيڪي سھڻيون، سيبتيون ۽ ٻين کان نراليون ۽ خاص ڪري بادشاھن. شھزادن يا اميرن وزيرن وٽ ھونديون ھيون.

***

انھن کان سواءِ باب ٧٥ ۾ شاھہ شجاع جي ذڪر ھلندي ڏولي بردارن (ڪھارن) جو نالو بہ ورتو ويو آھي، پر سنڌي ترجمي ۾ صرف ڏولي لکڻ ۾ آئي، ان ڪري ڪھار بابت وڌيڪ لکڻ جي ضرورت محسوس نہ ڪئي وئي. —مترجم

(٢٠)

مرزا احمد خان:

مرزا احمد خان حساب ۽ ادب سان واسطو رکندڙ هو. ١٢٣٥هه ۾ قنذاري سردارن جي درٻار ۾ آيو، جتي ڪار مختاري جو عهدو هيس. ١٢٣٦هه ۾ سردار محمد عظيم خان بارڪزئي ۽ سنڌ جي ميرن درميان صلح ٿيو ته سردار پنهنجي لشڪر سان شڪارپور مان واپس قنڌار ويو. هن ڪتاب جي مؤلف مرزا عطا محمد عطائي شڪارپوري به ملا مؤمن خان شڪارپور جي حاڪم جي مرضي سان قنڌار جو سفر ڪيو، اتي سردار شير دل خان جي درٻار ۾ ملا مؤمن خان سان گڏ مرزا احمد خان جي جاءِ تي ڪار مختار مقرر ٿيو.

مرزا عطا محمد هن صاحب مرزا احمد خان جو بيان هن ڪتاب ۾ ڪندي لکيو آهي ته انسانيت، مروت وارو ۽ هر دلعزيز شخصيت جو مالڪ هو. جنهن اڳ ۾ سردار شير دل خان وٽ ڪار مختاري جو عهدو ٿي سنڀاليو، جڏهن اهو عهدو سندس مرزا عطا محمد کي ملامؤمن خان جي واسطيداري سان مليو ته بيوفا دنيا جيڪا بغض ۽ حسد تي هلندي پئي اچي، ان جي ابتڙ مرزا احمد خان پنهنجي نيڪ ذاتي ۽ نجابت جي ڪري مون سان ڏاڍو سهڻو سلوڪ روا رکيو، اينتري قدر جو آءٌ سندس نيڪين تي چِڪن ٿي پيس. هي پورن ٻن سالن تائين منهنجي ملازمت واري دور ۾ مون تي مهربانيون ۽ نوازشون ڪندو رهيو.

خدا جي رحمت ۽ آفرين هجي اهڙي نيڪ مرد ۽ سندس والد تي (١) مرزا احمد خان جيتوڻيڪ اصل ڪابل جو هو، پر ڪيترو عرصو قنڌار ۾ گذاريو هئائين ۽ قنڌاري سردارن جي معتبر درٻارين مان هو. هن جون سردار مهردل خان تخلص مشرقي سان به ادبي رهاڻيون رهنديون آيون. سندس ولادت ١١٩٥هه ۽ وفات ١٢٨٠هه ۾ ٿي هئي. هن جو ديوان موجود آهي. تخلص احمد هيس. (٢)

مرزا احمد خان ١٢٧١هه ڌاري قنڌار ۾ هو، جڏهن سندس انيس ۽ جليس،

---

(١) هيءَ ڪتاب، ٽالپورن جو سردار محمد عظيم خان سان صلح ڪرڻ.

(٢) دائرة المعارف افغانستان، ٣-٥٨٢.

سردار مهردل خان، وفات ڪري ويو. ان جي تاريخ وفات تي هي رباعي لکي ڪتبي جي صورت ۾ سندس مزار تي نصب ڪيائين.

احمد از هرکس تفحص مي نمود
سال فوت آن شهہ اقليم جود
هاتفي بنهاد سربر پاش گفت،
منزل اوباد جنات الخلود (١٢٧١هہ)

معنيٰ:

احمد سڀ ڪنهن کان سندس وفات جو سال ٿي پڇيو، هاتف ان جي پيرن تي متو ٽيڪي چيو، هن جي جڳهہ شل جنت ۾ هجي.

***

(٢١)

عبدالله خان اڇڪزئي:

عبدالله خان ولد حاجي سربلند خان اڇڪزئي، افغان سردارن مان هڪ مجاهد ٿي گذريو آهي، جنهن پهرين افغان جنگ ١٨٣٩ع کان ١٨٤٢ع ڪابل ۾ مجاهدن جي قيادت ڪندي انگريزن سان مقابلا ڪيا. هيءُ ڪابل جي ملي قيام نومبر ١٩٤١ع جو پهريون محرڪ هو.

عبدالله خان ڪوئيٽه کان پنجاهه ميل اتر تي جبل پاسي هڪ ڳوٺ جو رهاڪو هو. سدوزئي سلطان واري دور ۾ هن جي خاندان جي وڏي هاڪ هئي. هن جا ڪيئي فرد ڪابل، پشاور ۽ ٻين هنڌن تي حڪمران هئا. عبدالله خان پاڻ قنڌار جي سردار برادري جي وزير فتح خان جو خاص مقرب هو. ١٢٣٨هه ۾ جڏهن انهن سردارن هرات تي گهيرو ڪيو ته عبدالله خان هنن جي فوجي سربراهه هئڻ سان گڏ سندن وڏو صلاحڪار به هو. (١)

هڪ انگريز خبر نگار، جنهن ١٨٢٧ع ۾ بلوچستان جو دورو ڪيو هو، عبدالله خان بابت لکي ٿو: هيءُ اڇڪزئي قبيلي جو وڏو سردار هو، جنهن جي وڏي رهائي رسائي هئي. قنڌار جي سردارن جي هن جي ڪري قوت قائم هئي. سوداگرن جا قافلا سندس قلعي وٽان لنگهندا هئا ۽ هيءُ انهن کان محصول وٺندو هو. وٽس لشڪر پڻ هو(٢).

سيد احمد بريلوي سکن سان جهاد ڪرڻ جي امداد لاءِ ١٨٢٦ع ۾ نڪتو ته

---

(١) هي ڪتاب. محمد خان ڪوهي جي فريب بازي ۽ سراج وغيره.

(٢) سياحت نامه ميسن انگريزي ج ١، ص ٣٤٢ تي لکيل آهي ته عبدالله خان قافلي وارن کان في گڏهه پنج رپيا هنڊن کان ۽ هڪ رپيو مسلمانن وٽان وصول ڪندو هو. (٢) افغانستان ١٩ صدي ۾، ص ١٠٢.

سنڌ مان افغانستان ويندي تي ڏينهن هن جو مهمان ٿي رهيو هو، جتي هنن جنگ جو نقشو تيار ڪيو.

ان ڪان پوءِ عبدالله ڪابل ۾ آيو ۽ افغان جي پهرين جنگ ۾ مجاهدن جو قائد ٿي رهيو. سندس ڪارناما هن ڪتاب ۾ درج ٿيل آهن. سندس شهادت جي باري ۾ چاٿايل آهي تہ بيبي مهرو جي ٽپي ۾ ١٣ نومبر ١٨٤١ع بمطابق ٢٧ رمضان ١٢٥٧هہ ۾ ٿي هئي. ان لاءِ موهن لال، شيرين خان ۽ نائب شريف خان کي، پئسا ڏنا هئا، جن ڪيس جنگ جي ميدان ۾ زخمي ڪيو هو. هن جي پائنتي پير دوست محمد خان کي بہ شهادت نصيب ٿي هئي. موهن لال مشهور مؤرخ آهي، جيڪو انگريزن جو جاسوس هو.

*

(٢٢)

وفات سردار محمد عظيم خان:

سردار محمد عظيم خان ولد سردار پائنده خان ١٢٣٨هه ۾ اٺتيهن ورهين جي ڄمار تائين پڄندي، ڪابل ۾ فوت ٿي ويو. کيس ڪابل جي ڏکڻ اولهه پاسي مزار عاشقان، عارفان واري مقام ۾ دفنايائون. هن جي قبر تي هيٺيون ڪتبو لڳل آهي:

چو پرسندت سال فوتش بگو

به خلد برين ايز دش جادهار ١٢٣٨هه

(جڏهن سندس وفات بابت پڇيو وڃي ته ٻڌائج، خدا کيس جنت ۾ جاءِ ڏني).

هن جي مرڻ مهل ڪابل جي خزاني ۾ پورا نو لک رپيا رکيل هئا، جيڪي سندس پٽ سردار حبيب الله خان جي قبضي ۾ آيا، جن لاءِ سردار دوست محمد خان، جيڪو تڏهن ڪابل جي اتر ڪوهستان واري علائقي جو حڪمران هو، پنهنجي ڀاءُ سردار امير محمد خان جي مدد سان لشڪر وٺي غزني ويو ۽ سيد آباد وردگ وٽ وڃي سردار حبيب الله خان سان لڙيو، پر شڪست کاڌائين. تنهن کان پوءِ وري لشڪر تيار ڪري پنهنجي ڀائٽي حبيب الله سان چڪري ڏئي کانئس ڪابل کسي ورتائين. پوءِ سيني ڀائرن (سردار پائنده خان جي پٽن) محمد عظيم خان جي خزاني هٿ ڪرڻ لاءِ (جيڪو خود سندن ڀاءُ هو) اچي قنڌار ۾ ميڙاڪو ڪيو ۽ هڪ ٻئي جي خونريزي کان پوءِ سردار دوست محمد خان سان صلح ڪري نواب عبدالجبار خان جي گهر اچي گڏ ٿيا، جتي محمد عظيم خان جي ملڪيت ورهائي ڪنيائون. (١) هيءُ واقعو ١٢٣٩هه ۾ ٿيو هو.

---

(١) سراج ١-٦٠.

(٢٣)

وفات سردار شيردل خان:

سردار شير دل خان جي وفات بابت هن ڪتاب ۾ ڪجهہ بہ نہ ڄاڻايو ويو آهي. پر فيض محمد هزاري سراج التواريخ ۾ لکيو آهي تہ ١٢٤١هہ ۾ جڏهن سنڌ جي ميرن افغاني حڪمرانن کان منهن موڙ ڪئي ۽ وڏو لشڪر سنبرائي اتان جي حاڪم سردار رحمدل خان سان شورش ڪرڻ لڳا تہ سردار شير دل خان خبر ملندي قنڌار کان وڏو لشڪر وٺي سنڌ ڏانهن وڌيو.

سردار رحمدل خان سنڌين جي وڳوڙ کان هراس ۾ آيل هو، تنهن ڪري پنهنجي نائب سلطان خان ولد الهداد خان انڪي زئي (١) الڪوزئي ڪي اتي ڇڏي پاڻ قنڌار روانو ٿيو. واٽ تي هن جي پنهنجي ڀاءُ سردار شير دل خان سان ملاقات ٿي، جنهن ڪيس مهٽي هاب ڪيو تہ تو هرويرو ڇا لاءِ ملڪ ڇڏيو ۽ اتي رهي اوسيئڙو ڇو نہ ڪيو؟

الاهي قضا اهڙي اچي ٿي جو اتيئي سردار شيردل خان کي سخت بخار ٿي پيو، آخرڪار جمعي ڏينهن ٢٥ محرم ١٢٤٢هہ اڪيتاليهن ورهين جي عمر ۾ فوت ٿيو. ڪيس "حضرت جي" واري مقام ۾ دفن ڪيو ويو(٢).

ان کان پوءِ شڪارپور ۾، جيڪي ڪجهہ ٿيو، تنهن بابت هن ڪتاب ۾ (رحمدل خان جو شڪارپور مان وڃڻ بابت) احوال ڏنل آهي.

*

---

(١) سراج التواريخ ١-١٠٨ ۾ لکيل آهي تہ سردار رحمدل خان عبدالمنصور خان کي شڪارپور جي حڪومت حوالي ڪري ويو هو، ڏسو تعليق ١٥.

(٢) سراج ١-١٠٨.

(٢٤)
جنرل وينتورا:

اوڀر جي مؤرخن هن جو نالو پنهنجي مرضيءَ موجب لکيو آهي. هيءُ ڀهريون يورپي شخص هو، جنهن پنجاب ۾ رنجيت سنگهہ جي لشڪر کي جديد تقاضائن موجب ترتيب ڏنو. هيءُ اصل ۾ اطالوي هو ۽ نيپولين جي لشڪر ۾ ڪيس ڪرنل جو عهدو مليل هو. ڪي ان کي يهودي ڪري لکن ٿا.

هي اول ايران ۾ آيو، ان کان پوءِ مارچ ١٨٢٢ع ۾ لاهور پهتو، جتي رنجيت سنگهہ جي لشڪر جي هڪ برگيڊ سندس حوالي ڪئي وئي. (١) ١٨٢٣ع ۾ افغانن واري جنگ ۾ هن ڀهرو ورتو، جنهن عوض ڪيس وڏي پگهار ۽ زمين عطا ڪئي وئي. پوءِ هيءُ هميشہ رنجيت سنگهہ جي جنگي مهمن ۾ حصو وٺندو رهيو. رنجيت سنگهہ جي خاندان ۾ سکن جيڪي شورشون ڪيون تن کي دفع ڪرڻ ۾ بہ هن وڏا ڪم ڪيا. ١٨٣١ع کان ١٨٣٣ع تائين هن کي ملتان موڪليو ويو، تنهن کانپوءِ لاهور جو قاضي ۽ حاڪم مقرر ٿيو. ١٨٤٣ع ۾ اٽان لڏو ۽ تاريخ ٣ اپريل ١٨٥٨ع ڌاري تاولوس ۾ فوت ٿيو.

بايو گرافي هند ٤٣٦.

*

(١) مسٽر ميسن پنهنجي سفر جي روداد ۾ لکي ٿو تہ وينتورا رنجيت سنگهہ جي ڇهن هزارن واري منظم لشڪر جو سربراهہ هو، جن ۾ هڪ گورکا رجمينٽ ۽ ٻي پيادي رجمينٽ هئي.

(٢٥)

پير صبغت الله ۽ سندس خاندان:

انهي خاندان مان هن ڪتاب ۾ چند بزرگن جو بيان آيل آهي، جيڪو وڏيڪ وضاحت سان هت پيش ڪجي ٿو. هن خانوادي جو وڏو سيد محمد مڪي آهي، جيڪو حجاز مان بغداد ۽ اتان سنڌ ۾ آيو. هيءُ خاندان زهد عبادت وارو هو. سنڌ ۾ هن جا ڪافي مريد آهن. هن خاندان مان پير محمد بقا ٻارهين صدي هجريءَ ۾ وڏي شهرت وارو ٿيو. هيءُ سيد فقير الله علوي شڪارپوري جي همعصرن مان هو. هن جي ولادت ١١٣٥هه شعبان مهيني جي پهرين تاريخ ٿي هئي. پاڻ ١١٩٨هه ۾ هيءُ جهان ڇڏي ويو.

ان ڪان پوءِ هن جو پٽ سيد محمد راشد گاديءَ تي ويٺو، سندس ولادت ١١٧٠هه ۾ ٿي هئي. هن کي روضي ڌڻي سڏجي ٿو. ان ڪان پوءِ مريدن جو تعداد لکن تائين وڃي پهتو. ١٢٣٣هه ۾ هن وفات ڪئي، سندس مزار پير ڳوٺ ۾ آهي.

سيد صبغت الله انهيءَ پير محمد راشد جو فرزند هو، جنهن کي تجر ڌڻي پاڳارو ڪونجي ٿو. هيءُ خاندان جو وڏو ۽ حر تحريڪ جو باني هو. هن وٽ هزارين جانباز ۽ مجاهد مريد موجود هئا. سيد احمد بريلوي جڏهن ١٧ ذوالقعد ١٢٤١هه ۾ هتي آيو ته پير ڳوٺ ۾ انهيءَ سيد صبغت الله جو مهمان ٿي رهيو. ٻنهي پاڻ ۾ جهاد جي باري ۾ صلاح مصلحت ڪئي هئي، تنهن ڪان پوءِ به هنن جي پاڻ ۾ خط و ڪتابت هلندي آئي(١).

سيد حميدالدين هن سنڌي سيد بابت لکي ٿو: سڄي سنڌ ۾ هن جهڙو ڪو بيو بزرگ ۽ پلارو ڪونه ٿو سجهي، هن جي مريدن ۾ ٿي لک بلوچ شامل آهن. هيءُ وڏي مان مرتبي سان هر طرح خوش پيو گذاري. سخاوت مروت ۾ به سندس وڏو نالو آهي. هن وٽ عجيب ڪتب خانو آهي، جنهن ۾ سو ديوان نهايت خوش خط رکيل آهن. اهڙا ديوان شايد ڪنهن شاهي ڪتبخاني ۾ هجن. ان ڪان علاوه

---

(١) تاريخ عجيبه ٢١٨.

ستر پنجهتر تفسيرون بہ انهيءَ ڪتبخاني جي زينت آهن. فردوسيءَ جي شاهنامي جا پنج جلد بہ انهيءَ ڪتب خاني ۾ رکيل آهن، جن مان ٽي سوني پاڻيءَ سان لکيل ۽ باتصوير آهن.(١)

سيد صبغت الله جو هڪ ڀاءُ محمد ياسين نالي هو، جيڪو پنهنجي پيءُ جي وفات کان پوءِ پير جهنڊي جي نالي سان وڃي ٻي هنڌ گادي قائم ڪري وينو. اهو بہ پاڻ سان ميراث طور وڏو ڪتبخانو ڪٺي آيو، جيڪو اڄا تائين پير جهنڊي ۾ موجود آهي. هن جي پوين مان پير رشيدالدين، مرشدالله ۽ ضياءالدين مشهور آهن(٢).

پير صبغت الله تجرڏٺي تاريخ ٥-رمضان ١٢٤٦هہ تي فوت ٿيو. ڪيس پير ڳوٺ ۾ رکيو ويو. سندس گاديءَ تي پير علي محمد اول وينو، جو عالم شاعر ۽ طبيب هو. هن پنهنجي ڀاءُ علي گوهر شاهہ اصغر کي گادي ڏني، پاڻ علمي ڪم ۽ خلق جي خدمت ڪرڻ لڳو. هيءُ اهوئي پير آهي، جنهن جو هن ڪتاب ۾ خاص ذڪر ملي ٿو. هن پير جي وڏي هاڪ هئي، سياسي معاملن ۾ هن خيرپور جي آخري حڪمران مير علي مراد جي سخت مخالفت ڪئي. ڪتاب جو مؤلف جيئن تہ مير صاحب جو طرفدار هو، ان ڪري ٿي سگهي ٿو تہ هن جو انهيءَ سيد اصغر سان اختلاف هجي، تنهن ڪري ان جو اظهار ڪيو آهي.

پير علي گوهر ۴ رجب جمعي ڏينهن ١٢٣١هہ ۾ پيدا ٿيو. سندس وفات ١١ جمادي الاول ١٢٦٣هہ ۾ ٿي هئي. هن کي بنگلي ڏٺي سڏجي ٿو. هيءُ سنڌي زبان جو شاعر هو ۽ اصغرؔ جي تخلص سان شاعري ڪندو رهيو.

*

(١) سيد احمد ٣٠٣. مولانا مهر، طبع لاهور ١٩٥٢ع
(٢) سيد احمد شهيد، ص ٣٠٨.

راشدي پيرن جو شجرو

سيد صبغة الله 'تجر وارو' وفات: 5 رمضان 1246ھ "پير پاڳارو"

- سيد علي گوهر "اصغر" (ڄم: جمع 4 رجب 1231ھ کان 11 جمادي الاول 1263ھ)
  - سيد حزب الله تخلص "مسڪين" ڄم: چنڇر 18 شوال 1258ھ وفات: خميس 4 محرم 1308ھ مشهور "تخت وارو"
    - شمس العلماء سيد علي گوهر ثاني مشهور "محفه وارو" ڄم: سومر 11 رمضان 1276ھ وفات: جمع 24 جمادي الاول 1314ھ
      - "شمس العلماء" شاهه مردان I مشهور "ڪوٽ وارو" ڄم: آچر 7 صفر 1279ھ وفات: اڱارو 7 ربيع الاول 1340ھ
        - پير صبغة الله II، ڄم: 13 صفر 1327ھ ٻي جنگ عظيم دوران (1945ع) انگريزن سان بغاوت سبب قيد ڪيو ويو.
          - سيد شاهه مردان (سجاده نشين موجوده)
- سيد علي محمد I
  - سيد پير شاهه
    - سيد حامد شاهه (سيد حزب الله مسڪين جي ڌيءَ جي پيٽان)
      - پير علي محمد راشدي (ليکڪ، سياستدان، وزير ۽ سفير)
      - سيد حسام الدين راشدي (محقق، تاريخدان ۽ مؤلف)
      - سيد احمد شاهه

سندن خاندان جي ڪجهه بزرگ شاعرن جي شاعري ۽ شرح جي احوال بابت: رڪ: تڪمله المقالات الشعراء، ص 442)

(٢٦)

سيد احمد بريلوي جي شهادت:

سيد احمد ولد سيد محمد عرفان، سيد قطب الدين شاهہ محمد جي اولاد مان هو، جيڪو ٦٠٧هہ ڌاري غزني مان هندستان ويو. هيءُ بدايون شهر جو شيخ الاسلام هو، جتان جا قاضي سندس پونير آهن.(١) هن ٦٢٧هہ ۾ وفات ڪئي هئي.

سيد احمد (مجاهد ۽ شهيد) ٦ صفر ١٢٠١هہ مطابق ٢٩ نومبر ١٧٨٦ع ڌاري راءِ بريلي (الهہ آباد) ۾ پيدا ٿيو. پنهنجي زندگيءَ ۾ ڪيئي هيٺ مٿانهيون ڏنائين ۽ گهڻو سفر ڪيائين. پڇاڙيءَ اسلامي جهاد جو علمبردار ٿيو، جنهن جي وسيلي هن جا ڪيئي مريد ۽ ساٿياري ٿيا. حج ڪرڻ کان پوءِ سڄي هندستان ۾ جهاد جي تحريڪ لاءِ سفر تي نڪتو. ذوالقعد ١٢٤١هہ ۾ دهليءَ کان سنڌ ۾ آيو ۽ شڪارپور اچي پهتو. نيٺ ١٥ محرم ١٢٤٢هہ ۾ ڪوئيٽہ ٽپي قنڌار ويو، اتان غزني ۽ ڪابل وڃي نڪتو ۽ جتي ڪٿي جهاد جي تبليغ ڪندو، ماڻهن کي ان جي في سبيل الله دعوت ڏيندو آيو. پشاور ۾ بارڪزئي سردارن سان وڙهيو. پڇاڙيءَ ۾ سکن جي حڪومت سان ١٨٢٦ع ۾ ٽڪريو.

پشاور جي اوسي پاسي ڪيئي سال مجاهدن جي جماعت تيار ڪندو رهيو ۽ اسلامي حڪومت جو بنياد رکيائين، جنهن موجب ماڻهن کان عشر ۽ ڍل ٿي اگاڙيائين. ڪيس اميرالمؤمنين جو خطاب مليو. هيءُ ڪيترين جنگين کان پوءِ ضلع هزاري ۾ ويو. اتي بہ جهاد جي تبليغ ڪرڻ لڳو. پڇاڙيءَ ۾ بالا ڪوٽ واري معرڪي ۾ پنهنجي ساٿيارين سان گڏ شهيد ٿي ويو.

بالاڪوٽ مانسهره ضلع هزاري کان ڇهويهن ميلن جي فاصلي تي ڪاغان ندي جي ڪناري تي آهي ۽ ڪاغان لڪ ۾ اچي ٿو. سکن جي حڪومت جي لشڪر جي سربراهہ شير سنگهہ شوال ١٢٤٦هہ جي شروعات ۾ هزاري ضلعي مان مجاهدن کي ڪيدي ٻاهر ڪيو، ۽ هنن مٿان گهيرو تنگ ڪيائين. مجاهدن سيد

---

(١) تاريخ فيروز شاهي ١١١.

احمد ۽ سيد اسماعيل جي قيادت ۾ چڱو پاڻ پتوڙيو، پر، ٢۴- ذوالقعد ١٢۴٦هه مطابق ١٠ مئي ١٨٣١ع ۾ جمعي جي ڏينهن صبح جو سڀ سکن هٿان شهيد ٿي ويا(١).

مون گرميءَ جي موسم ١٩٥٥ع ۾ سيد احمد شهيد جي مزار مبارڪ جي زيارت ڪئي، جنهن جي اوسي پاسي انهيءَ معرڪي جون قبرون موجود آهن. مزار کان پنج سؤ قدم پرتي سيد اسماعيل شهيد جي تربت آهي. [ڪتاب جو فارسي ايڊيٽر]

سنڌيڪار جو تفصيلي نوٽ:

سيد احمد شهيد جي تحريڪ معاشري جي اصلاح ۽ دين جي تبليغ جي تحريڪ هئي. سيد صاحب جي خيال ۾ مسلمانن جي زوال جو سبب اهوئي هو ته هُو اسلامي تعليم، خاص ڪري جهاد کان منهن موڙي چڪا آهن، جنهن ڪري هنن ۾ ڪيئي اخلاقي خرابيون پيدا ٿي پيون. سيد صاحب ۽ سندس ساٿي مجاهدن جي اها ڪوشش هئي ته اسلام جو مذهبي، سياسي ۽ اخلاقي نظام قائم ڪرڻ ۾ اچي، جنهن ۾ روحانيت جو اصول ڪاربند رهي.

سيد صاحب جي تحريڪ شروع ٿي ته انگريز به هندستان ۾ پنهنجا پير ڪوڙي وڌيڪ جمت لاءِ هٿ پير هڻي رهيا هئا. اهڙي عالم ۾ ضرورت ان ڳالهه جي هئي ته مسلمانن کي متحد ۽ منظم ڪري انگريزن جي مقابلي ۾ آندو وڃي، جيئن ميدان صاف ٿيڻ کان پوءِ خالص اسلامي نظام جي قيام لاءِ راهه هموار ڪئي وڃي.

سيد صاحب سکن سان جهاد ڪرڻ لاءِ نڪتو هو. سندس پهريون معرڪو راجا رنجيت سنگهه جي جنرل بڌ سنگهه سان ١٩ ڊسمبر ١٨٢٦ع ڌاري اڪوڙهه خٽڪ واري هنڌ ٿيو، جنهن ۾ بڌ سنگهه بيهي نه سگهيو ۽ پوئتي هٽي ويو. ان کان پوءِ ١١ جنوري ١٨٢٦ع ۾ هنڊ علائقي جي عالمن، رئيسن ۽ خانن اچي هن جي بيعت ڪئي ۽ کيس امير المؤمنين جو خطاب ڏنائون ۽ مسجدن ۾ سيد صاحب جي نالي خطبا جاري ٿي ويا.

پشاور جي سردارن مان يار محمد خان به اچي سيد صاحب جي هٿ تي بيعت ڪئي ۽ انهن جي صلاح تي جنرل بڌ سنگهه سان ٻيو معرڪو ٿيو، ليڪن جنهن ڏينهن جنگ شروع ٿيڻ واري هئي، تنهن جي رات جو يار محمد خان سيد صاحب کي کاڌي ۾ زهر ڏنو، جنهن ڪري پاڻ بيهوش ٿي ويو ۽ يار محمد خان پنهنجي لشڪر سميت ميدان مان ڀڄي ويو.

موهن لال، جيڪو رنجيت سنگهه جو درباري هو، تنهن عمدة التاريخ ۾ لکيو آهي ته اٽڪ پار رهندڙ ماڻهن ۾ اها ڳالهه مشهور هئي ته يار محمد خان راجا رنجيت سنگهه سان مليل، سيد

(١) سيد احمد شهيد ۴۴٠.

صاحب کي زهر ڏياريو هو.

پشاور ۽ مردان جي سردارن ظاهر ۾ سيد صاحب جي هٿ تي بيعت ڪئي هئي ۽ سندس امامت به تسليم ڪري چڪا هئا. پر اندرين خاني هنن ڪو نه ٿي چاهيو ته ملڪ ۾ شرعي نظام رائج ٿئي. بيو ته اهي سڀ سکن کان ڊنل ۽ سائن مليل هئا ۽ انهن کي ڍن به ڏيندا هئا. انهيءَ ڍن کي نعلبنديءَ سڏيو ويندو هو، جنهن جو تفصيل هيءُ آهي ته هڪ گهوڙو، هڪ ڪتو ۽ هڪ باز ڏئي اهو باور ڪرايو ويندو هو ته ڏن پر پيندڙ ماڻهو ڏن وٺڻ واري جا مطيع ۽ فرمانبردار آهن.

پشاور جو حاڪم ۽ دراني سردار سلطان محمد خان سکن جي چوڻ ۾ اچي ويو ۽ سيد صاحب جي مقابلي لاءِ تيار ٿيو. آخر مايار واري ماڳ تي لڙائي لڳي ۽ درانين کي شڪست اچي وئي. سلطان محمد خان نيٺ معافي ورتي. ٿورن ڏينهن کان پوءِ هن هڪ محضر نامو سيد احمد وٽ پيش ڪيو، جنهن تي هندستان جي ڪيترن عالمن ۽ پيرن جا دستخط، سندن مهرن سميت ثبت ٿيل هئا. ان ۾ الزام طور جاڻايل هو ته، سيد صاحب (احمد) ظاهر ۾ جهاد (في سبيل الله) جي دعوا ڪري ٿو، پر اندروني طرح انگريزن سان مليل ۽ انهن جي چوڻ تي هتي آيل آهي. تو هان کي کپي ته کيس پنهنجي ملڪ ۾ رهائڻ بدران ختم ڪري ڇڏيو. سيد صاحب جي خلاف جيڪي سازشون ڪيون ويون تن جا هيٺيان سبب ٻڌايا وڃن ٿا:

١- علائقي جي سوري پيداوار دستور مطابق خانن ۽ مسجدن جي ملن حوالي ٿيندي هئي، جيڪي ان ۾ حصيدار ٿيندا هئا. شريعت جي نظام نافذ ٿيڻ کان پوءِ مجاهد عشر وصول ڪرڻ لڳا ته اهي ماڻهو انهيءَ حصيداري کان محروم ٿي ويا.

٢- ماڻهو پنهنجي ابن ڏاڏن جي روايت ۽ رسم رواج کي ڇڏڻ لاءِ تيار ڪو نه هئا ۽ انهن جيڪي اڻنگيون ريتون رسمون رائج ڪيون هيون، شرعي نظام ۾ انهن جي گنجائش نه پئي، بلڪل بندش پئجي وئي.

٣- مجاهدن پاڻ کي خودمختيار سمجهي ڪيئي زيادتيون شروع ڪري ڏنيون، جن جي ازالي لاءِ به ڪوشش ڪئي وئي ته به ماڻهن جي ذهنن تي انهن جو خراب اثر پئجي چڪو هو.

٤- هندستاني عالمن ۽ پيرن به پنهنجي پاران جيڪا مخالفت شروع ڪئي ۽ مٿي ڄاڻايل محضر نامو ماڻهن تائين پهچايو، تنهن به ڪيترن دلين ۾ شڪ شبا پيدا ڪيا.

٥- ڪي جنگيون سنئيون سڌيون مسلمانن سان لڙيون ويون، جن ۾ هند واري هنڌ اتان جو مسلمان سردار خاوي خان مارجي ويو ۽ يار محمد خان به جنگ ۾ زخمي ٿي مري ويو، جيڪو سلطان محمد خان جو ڀاءُ هو ۽ اها جنگ زيدهه واري ماڳ ۾ لڳي هئي. انهن جنگين ۾ جيڪي بيا ماڻهو مارجي ويا ۽ جن علائقن تي مجاهدن قبضو ڪري ورتو، انهن (ملڪن) جا عزيز ۽ اتان جا رهاڪو پڻ هن تحريڪ کان بدظن ۽ ناراض ٿي چڪا هئا.

٦- سيد صاحب جي ذات بابت اهي ڳالهيون عام ٿيڻ لڳيون ته هي، مزاج جو ڏاڍو سخت آهي ۽ ڪنهن جي به ٻڌڻ وارو نه آهي، جيتوڻيڪ ائين ڪو نه هو.

سيد صاحب تي انهن ڳالهين جو وڏو ڪمائيندڙ اثر پئجي ويو. هن جون اهي ڪوششون، جن کي رنجيت سنگهه جا جنرل ٻڌ سنگهه تو ڻي وينتورا ناڪام ڪري نه سگهيا، اهي رنجيت سنگهه جي ڊپلوميسي جي ڪري مسلمانن جي ئي هٿان مٽيءَ ۾ ملي ويون!

(روزانه جنگ ڪراچي، ٣ مئي ١٩٩١ع، مضمون حسين حسني جي حوالي سان.) -مترجم

نوٽ: سيد صاحب جنهن معرڪي ۾ شهيد ٿيو، تنهن ۾ هڪ سؤ پنجيتهه (١٣٥) ڄڻا ٻيا به شريڪ هئا، جيڪي پڻ شهيد ٿيا، جن جا لاش بالاڪوٽ ۾ دفنايا ويا. سيد صاحب جي مزار به اتي ئي بالاڪوٽ ۾ آهي، جنهن ۾ صرف سندس ڌڙ دفنايو ويو، باقي هن جو سر مبارڪ جيڪو درياهه جي وهڪري ۾ لڙهي ويو هو، ۽ جنهن کي ڳڙهي حبيب الله وٽ ڏهن ميلن جي مفاصلي تي پاڻيءَ مان ڪڍيو ويو، سو اتي دفن ٿيل آهي. هن جي مزار ڪنار درياهه جي ڪناري ڪاغان پل ۽ مسجد سيد جي پرسان بالاڪوٽ ۾ آهي، جيڪا عجب خان زيدهه ١٨٩٢ع ۾ درياءَ کان پوءِ تعمير ڪرائي هئي. -حبيبي

**

(٢٧)

قاضي محمد حسن:

ڏسو تعليق نمبر ١۴ پشاور جا قاضي خيل

(١۴) ڀر پشاوري جي قاضي خيل ۾ قاضي محمد حسن جو تفصيلي احوال ڏنل آهي. -سنڌيڪار

(٢٨)
درگاهہ شاهہ خيرالدين:

پراڻي سکر ۾ آسماني رنگ جي قبي سان مشهور درگاهہ آهي. گزيٽيئر ضلع سکر ۾ سمت، بمبئي ١٩١٩ع ۾، لکي ٿو تہ، سکر جي قاضي وٽ هڪ قلمي ڪتاب ڏٺو ويو، جنهن ۾ لکيل هو تہ شاهہ خيرالدين ١٤٩٢ع /٨٩٨ هہ ۾ پيدا ٿيو. جوانيءَ وارو دور ديني علم سکڻ لاءِ بغداد ۾ گذاريائين. پوءِ سنڌ هليو آيو. ڪو وقت بلڙيءَ ۾ رهي وري سکر اچي وسايائين.

ڪيتري عرصي کان پوءِ بلڙيءَ مان سکر اچڻ ٿيس، جتي وفات تائين هو. اهڙيءَ ريت هڪ روحاني خاندان هتي سنڌ ۾ باقي رهيو. ١٧٦٠ع /١١٧٤هہ ۾ هن جي اولاد مان هڪ شخص اهو قبو مزار سميت جوڙايو.

هن ڪتاب جي خطي نسخي ۾ چاٽايل آهي تہ هيءُ قبو اندران رنگين ڪاشيءَ سان سينگاريل هو، ٻاهران اڇو سائو رنگ هيس. آثار قديمہ جي رپورٽ مان ظاهر ٿئي ٿو تہ هن قبي جو ٻاهريون حصو چاليهن سالن کان پوءِ معمولي سرن سان تيار ڪرايو ويو(١).

قديم سنڌ ۾ وري هيئن لکيل آهي تہ: شاهہ خيرالدين يا خيرالدين ولد احمد شاهہ پنجين پيڙهيءَ ۾ شيخ عبدالقادر جيلاني سان وڃي ملي ٿو. هيءُ ٩١١هہ ڌاري بغداد ۾ ڄائو. مڪي مديني ۾ تعليم جي تحصيل ڪيائين. ان کان پوءِ سنڌ ڏانهن آيو ۽ سکر ۾ اچي رهيو. هتي خلق جي هدايت جوشغل اختيار ڪيائين. هن جا تمام گهڻا مريد آهن.

پاڻ تاريخ ٢٧ رمضان ١٠٢٧هہ / ١٦١٧ع ۾ هيءُ جهان ڇڏيائين، سندس وفات جي تاريخ، "مرشد ڪامل طريق احمدي" مان نڪري ٿي. هن جي هڪ مجاور ميان جمال الدين ولد غلام محمد ١١٧٤هہ ۾ سندس مزار جي هاٿوڪي اڏاوت ڪرائي.(٢)

هن بزرگ جي ولادت جي تاريخ مان ٨٩٨ هہ وڌيڪ درست آهي، جيڪا هڪ قلمي ڪتاب تان ورتي وئي. جيئن مٿي چاٽايو ويو. باقي مرزا قليچ بيگ

---

(١) گزيٽيئر سکر، ص ٥٩. (٢) قديم سنڌ ،ص ١٧.

جي لکيل تاريخ پوري نٿي بيهي، ان لاءِ وري ڪو مستند حوالو بہ موجود ڪونہ آهي.

شاهہ خير الدين بابت سنڌيڪار جو تفصيلي نوٽ:

شاهہ خير الدين:

حديقة الاولياء ۾ هن بزرگ سان منسوب بہ سنڌي بيت آيل آهن:

نہ تون ڪعبو نہ تون قبلو، جو رهين منجهہ سجود،
جنين وڃايو وجود، تنين ڪارڻ سائر ڪنڌ تون.

ڪوهہ ڪرينداقبلو، جن سچاتو سبحان،
پرين اسين پاڻ، سجدا ڪريون ڪنهن ڪي. (١)

روايت آهي تہ شاهہ خير الدين جي مريدن مان هڪ درويش سکر جي ٻاهران جهوپڙي اڏي، مراقبي ۾ ويهي ايڏو محو ٿي ويو جو واري مٿان وري ويس. هڪ دفعي شاهہ صاحب انهيءَ درويش جي سنڀار ڪئي تہ معلوم ٿيس سوري حقيقت ٻڌائي. پاڻ گهوڙي تي چڙهي فقير وٽ ويو ۽ مٿي ڏنل بيتن ۾ ٻنهي (مريد ۽ مرشد) جي پاڻ ۾ ڏي وٺ ٿي. (٢)

شاهہ خير الدين جي وفات تي لکيل قطعو هن ريت آهي:

(١) شاهہ خير الدين بابرج شرف
مقبل درگاهہ ايزد سرمدي
سال تاريخ وصالش عقل گفت
مرشد ڪامل طريق احمدي
١٠٢٧هہ

گنبذ جو ڪتبو

از سيد اسد الله ساقي معصومي

(مير معصوم جو پوٽو)

(٢) غلام محمد سجاده نشين،
زمعيش بنا روضہ نو نشان
چو ساقي طلب ڪرد تاريخ آن
بگفتا خرد درگہ فيض دان
-١١٧٣هہ

---

(١) حديقة الاولياء سنڌي ادبي بورڊ، ص ٦٦ جامع الفيوضات ٣٧٦-٣٢١ جي حوالي سان.

(٢) الوحيد سنڌ آزاد نمبر، ص ٦١ ۽ ١٧٩. ١٦-جون ١٩٣٦ع.

(٢٩)

مير محراب خان بلوچ ۽ قلات جي احمدزئي خانن جو بيان:

بروهي، بلوچ قبيلي مان مشهور آهن. هنن مان مير حسن ولد مير گهرام، مير قمبر جو پنجون پوٽو ٧٠٠هه ڌاري ڏواران (ڏوڏڪي) قبيلي جي مدد سان آيو ۽ قنڌار جو حاڪم ٿيو. انهيءَ جي نسل مان قلات ۽ سوراب وغيره جا حاڪم هلندا آيا. اورنگزيب عالمگير جي زماني ١١٠٠هه تائين مير احمد خان ولد مير التاز خان انهيءَ سلسلي مان اپري باغبان ۽ خضدار جي ايراضي کان ڪرخ ۽ چڪورا تائين پنهنجي حڪمراني وڌائي ويو ۽ مستونگ کي بہ پنهنجي حڪومت سان ملائي ڇڏيائين. اورنگزيب دهلي جي سلطنت، ڪلهوڙن جي حڪومت ۽ شاهہ حسين هوتڪ افغان جي حڪومت، جيڪا ڪوئيٽا تائين هئي، هڪ ننڍي امارت ۾ تبديل ڪئي، جنهن جو مرڪز قلات ۾ هو. احمد خان جنهن کان پوءِ قلات جي حاڪمن جو خانوادو احمد زئي سڏجڻ ۾ آيو، ٽيهن سالن تائين حاڪم رهيو، جڏهن پاڻ ١١٢٨هه ۾ فوت ٿيو تہ هن جو پٽ محراب خان گاديءَ تي ويٺو. ١١٣٠هه ۾ ميان نور محمد ڪلهوڙو ۽ سندس پاءُ ميان دائود خان سنڌ مان پڳا تہ شهزادي معزالدين انهن لاءِ محراب خان کي نياپو ڏياري موڪليو، تہ انهن کي خراسان وڃڻ جي اجازت نہ ڏني وڃي. معزالدين تڏهن ملتان جو حڪمران هو.

محراب خان ڪلهوڙن کي خراسان وڃڻ کان روڪيو تہ ڪرخ ۽ چڪو واري موري لڪ وٽ هنن جي جنگ لڳي، جنهن ۾ محراب خان سخت زخمي ٿي پيو ۽ ٿن ڏينهن کان پوءِ فوت ٿي ويو.(١) هن جا پٽ اجا ننڍا هئا، ان ڪري سندس پاڻيو مير سمندر خان گاديءَ تي ويٺو. ان کان پوءِ مير احمد خان ولد محراب خان حڪومت جي واڳ ورتي. هيءُ بروهي اميرن ۽ احمدزئين جو سلسلو گهڻو وقت قلات ۾ هلندو آيو، جنهن مان مير نصير خان، احمد شاهہ ابدالي جو همعصر مشهور شخصيت ٿي گذريو آهي، جنهن جو ذڪر تعليق نمبر ٣ ۾ ڏسڻ کپي. هتي انهيءَ خاندان جو شجرو ڏجي ٿو.

---

(١) تاريخ بلوچستان ازهيتورام ٢٦٩. تاريخ آخوند محمد صديق ۽ تاريخ سنڌ مولانا معر ص ١-٣٦٠.

لاڳاپيل صفحو 462

خاندان خانان قلات

1. مير حسن پٽ مير گهرام پٽ مير ابراھيم پٽ مير زرڪ بن مير زهرا پٽ مير قنبر بروھي بلوچ، 2. مير سنجر پٽ مير حسن، 3. مير ملوڪ پٽ مير سنجر، 4. مير قنبر پٽ مير ملوڪ، 5. مير احمد پٽ مير قنبر، 6. مير سورو پٽ مير احمد، 7. مير قيصر پٽ مير سورو، 8. مير احمد پٽ مير قيصر، 9. مير التاز پٽ مير احمد (وڏو وارث التا زئي) 10. مير ڪيجي پٽ مير التاز، 11. مير التاز پٽ مير ڪيجي، 12. مير احمد خان پٽ مير التاز (وڏو وارث احمدزئي)

حڪمراني: 1100ھ

وفات: 1128ھ

مير قنبر

(13) مير محراب خان مرحوم
1130ھ

(14) مير سمندر خان (حڪمراني: 1130ھ کان 1135ھ تاءِ)

(15) مير احمد خان، سمندر خان کان پوءِ جو حڪمران 1140ھ
عبدالله خان هٿان قتل ٿيو.

(16) مير عبدالله خان، حڪمراني بعد 1140ھ ۾ خانپور جي جنگ دوران قتل ٿيو.
سجع مهروي: حاڪم وقت ظل سبحاني،
عبدالله خان سڪندر ثاني

(17) مير محبت خان
دؤر حڪومت 1143 کان 1164ھ
قندهار غمل ۾ وفات ڪيائين

مير التاز خان
قندهار ۾ مير نصير خان هٿان قتل ٿيو
1162ھ
(خاندان جو وڏو وارث)

(18) مير نصير خان
1164ھ پڳدار، وفات: 1208ھ
سجع مهر: چو لطف خدا دستگير منست
محمد بر اعداء نصير منست

(21) شهنواز خان پٽ احمد يار (محراب II کان پوءِ)
ڪجهه ڏينهن خان قلات جي تيد ۾ رهيو، تيد ۾ فوت ٿي ويو.

(19) مير محمود اول
جم: 1201ھ
پڳدار: 1208ھ وفات: 1232ھ

زينت

مراد خاتون

مصطفيٰ خان
قتل ٿيو: محمد رحيم ياءُ جي هٿان

محمد رحيم خان
(پيڻ زينت جي هٿان قتل ٿيو)

(20) مير محراب خان II
پڳدار: 1232ھ، شهادت: 5 رمضان 1255ھ
سجع مهرش: گلي از گلشن محمدو محراب 1228ھ

مير اعظم خان

(22) مير نصير خان II، پڳدار: 1257ھ، عمر 35 سال،
وفات: 9 شوال 1273ھ حڪومت 16 سال

مير خداداد خان
پيدائش: 1225ھ، پڳدار شوال 1273ھ
1309ھ ۾ حڪومت پاڻ ڇڏيائين
دين و دنيا مراديا داست

شاهنواز خان

مير اعظم خان

بهرام خان

(24) مير محمود خان II
پڳدار: 1310ھ
وفات: 1931ع

محمد خان

دوران خان

مير دوست خان

ورتل: تاريخ بلوچستان، ليکڪ: هتورام 177، حوالو تاريخ آخوند محمد صديق ۾ ص 95، ڪانپور، سنڌ ۽ افغانستان ۾ انگريز لشڪر جا ڪارناما از: گيو. ايڊيٽر ٽائمز رسالو، بمبئي ڇاپو 1843، ص 206.

(٣٠)
ڪيول- Campbell:

ڪمپبيل، جيڪو افغانستان جي تاريخ ۾ ڪيول جي نالي سان مشهور آهي، هڪ انگريز عملدار هو. هن بابت جي ٿي وين پنهنجي روزنامچي غزني ۽ ڪابل (ڇپايل ١٨٤٠ع لنڊن) ۾ لکي ٿو تہ، آءُ ١٨٤٠ع ۾ هن سان مليو هيس، جنهن پاڻ پنهنجو داستان مون کي ٻڌايو هو تہ، آءُ ١٨٣٣ع ڌاري شاهہ شجاع سان گڏجي لڏياني مان نڪتس. مون کي لشڪر جي هڪ دستي ۽ توب سان ڪوتلير موڪليو ويو. اسان جڏهن اتان سنڌ ۾ آياسين تہ حيدرآبادي ميرن جو وڪيل ڪاظم علي شاهہ ڇهن ميلن جي مفاصلي تي ڪمپوروٽ اسان سان ملڻ لاءِ آيو. هن پنجاهہ هزار رپيا روڪ، ڇهہ گهوڙا، ڪي ترارون ۽ ٻہ تنبو سوکڙي طور شاهہ شجاع کي پيش ڪيا.

ان کان پوءِ اسان شڪارپور پهتاسين، جتي ڏهہ مهينا اسان جو رهڻ ٿيو. ڏهن مهينن کان پوءِ راجا رنجيت هڪ لک رپيا شاهہ شجاع کي اُماڻيا. سنڌ جي ميرن سان، شڪارپور کان ٻارهن ميل پرتي (ڪرڙيءَ ۾)، شاهہ شجاع جي جنگ لڳي، جنهن ۾ ڪاظم علي شاهہ ۽ ٻيا امير قتل ٿي ويا. شاهہ شجاع کي اتان ٻہ توبون هٿ لڳيون.

پڇاڙيءَ ۾ شاهہ شجاع سنڌ جي ميرن سان صلح ڪيو ۽ خان قلات جي مدد سان هو قلات کان قنڌار پهتو، جتي امير دوست محمد خان ٻن مهينن جي گهيري کان پوءِ سانس جنگ جوتي، جنهن ۾ ويهہ هزار سوار پنج هزار پيادا ۽ ارڙهن توبون هيون.

جنگ جي پهرين ڏينهن محمد اڪبر خان ولد امير دوست محمد خان ٻارهن هزار لشڪر ۽ چار توبون آڻي مقابلو ڪيو. شاهہ شجاع ڪيول کي لشڪر جون ٻہ بٽالين ۽ چار توبون ڏئي موڪليو. جڏهن هڪ توب انهيءَ جنگ ۾ ڦاٽي پئي تہ جنگ بند ڪئي وئي، ٻئي ڏينهن امير دوست محمد خان وري ميدان ۾ آيو تہ شاهہ شجاع سمندر خان ۽ جهانداد خان کي ٻارهن هزار لشڪر سان اُماڻيو. هوڏانهن

ڪيول بہ ہن ٻنالين سان انهن جي مدد لاءِ آيو. شاهہ شجاع پاڻ هاٿيءَ تي چڙهي ميدان تي آيو ۽ چپاءُ چپاءُ (ٻچ ٻچان) ڪندو رهيو. پر جڏهن ڏنائين تہ لشڪر شڪست کائي چڪو آهي تہ پويان پير ڪري وٺي ڀڳو! هيءُ ١٢٤٩هہ جي ڳالهہ آهي.

ڪيول هن جنگ ۾ سخت زخمي ٿي پيو. ڪيس مهردل خان واري لشڪر مان هڪ سوار مير اڪبر نالي سڃاڻي ورتو ۽ پنهنجي گهر کڻي آيس، جتي سندس ملم پٽي ڪيائين. هيءُ جڏهن نيڪ ٿيو تہ اهو سوار هن کي امير دوست محمد خان وٽ وٺي ويو، جتي مهردل خان، جبار خان نواب ۽ مرزا عبدالسميع خان بہ اچي ويا. امير دوست محمد خان هن کي پنهنجي ملازمت ۾ رکيو ۽ ڪيس هاٿيءَ تي چاڙهي ڪابل موڪليائين، جتي هيءُ چار سو رپين جي پگهار تي توبخاني جو عملدار مقرر ٿيو(١). هيءُ هو افغانستان ۾ ڪيول جو پنهنجي زباني اوائلي احوال! ٻئي طرف فيض محمد پڻ چوي ٿو تہ ان موقعي تي امير دوست محمد خان جي پٽ محمد افضل خان هن کي قيد ڪيو هو(٢).

ڪيول ان کان پوءِ مسلمان ٿيو ۽ ڪابل ۾ وڏو نالو ڪڍيائين، ايتري قدر جو ماڻهو هن کي امير دوست محمد خان جي وڏن ڪارنامن مان شمار ڪن ٿا ڪيو، ڇو تہ هيءُ ان جي ئي عقلمندي سان ناميارو ٿيو هو. حميد ڪشميري هن بابت انگريزن جي زباني چوي ٿو:

"اسان ماڻهن سان گهڻي ڪيڏ ڪئي،
پر ڪنهن جي بہ هٿان ڪونہ هارايوسين.
امير دوست محمد خان وڏو داءُ هڻي،
ڪيول جهڙي همراهہ کي هٿ ڪري ورتو.
پڇاڙيءَ ۾ ان کي مسلمان ڪيو ويو،
جيڪو هڪ وڏو جادوگري وارو ڪم هو!!"

ڪيول کي اسلام ۾ داخل ڪري مٿس شير محمد خان نالو رکيو ويو. هن امير دوست محمد خان جي لشڪر کي يورپ جي اصول مطابق تربيت ڏئي تيار

(١) انهيءَ روزنامچي کان علاوہ انٽڪ نسن پڻ "افغانستان تي لشڪر ڪشي" ۾ ص ٥٤ تي ڪيول جي بهادري ۽ گرفتاري بابت لکيو آهي، اهو هن کي انگريز ۽ هندستاني نسل مان ظاهر ڪري ٿو. موهن لال بہ هن بابت لکيو آهي. ڏسو حيات امير ١-١٦٢.
(٢) سراج ١-١٢٣.

ڪيو، امير دوست محمد خان جو هن تي وڏو اعتبار ۽ راضپو هو. هيءُ نرالي وضع وارو شخص هو. ۱۸۳۹ع ۾ جڏهن انگريزن جي لشڪر غزني مان اچي ڪابل تي چڙهائي ڪئي ته هيءُ تڏهن امير دوست محمد خان جي لشڪر ۾ وڏي عهدي تي هو. امير هن کي انگريزن جي لشڪر سان مقابلي ڪرڻ جو حڪم ڏنو، پر هن امير کي ٻڌايو ته آءُ شاهه شجاع جو نمڪ کائي چڪو آهيان، ان ڪري ان جي خلاف جنگ ڪرڻ نٿو چڄائيم. ياد رهي ته شاهه شجاع پاڻ انگريزن سان انهيءَ جنگ ۾ شامل هو(۱).

ساڳي سال امير دوست محمد خان ڪابل کان بخارا ڏانهن ڀڄو ۽ شاهه شجاع اچي ڪابل جي تخت تي ويٺو. تڏهن ڪيول ٻين سان گڏ هو ۽ هڪ خاص ريجمينٽ، جيڪا شاهي محافظ جي حيثيت ۾ هئي، تنهن جي اڳواڻي تي ڪيائين.

۲-نومبر ۱۸۴۱ع ۾ افغاني غازين اليگزينڊر برنس کي گهيري ۾ آندو ته اها ريجمينٽ اُنهن جي مدد لاءِ موڪلي وئي، پر سڄي ريجمينٽ غازين جي حملي کان تباهه ٿي وئي ۽ ان جا هٿيار به لٽجي ويا.(۲) ڪيول انهيءَ شديد حملي مان بچي ويو ۽ جيئن ته مسلمان ٿي چڪو هو، ان ڪري غازين ڪيس قتل نه ڪيو ۽ هيءُ ڪابل ۾ رهجي ويو. وري جڏهن امير دوست محمد خان واپس اچي سلطنت جي تخت تي ويٺو ته ڪيول هن وٽ ويو. ائين ٿو معلوم ٿئي، جڻ ته شير محمد خان عرف ڪيول ڪابل کان افغانستان جي اتراهين علائقي ڏانهن هليو ويو، جتي ڪيئي سال بلخ ۾ امير دوست محمد خان جي لشڪر جو عملدار هو ۽ افضل خان امير دوست محمد خان جي خدمت ۾ هو، جنهن جي اتي حڪمراني هئي. هن باري ۾ امير عبدالرحمان خان لکي ٿو:

"آءُ نون(۹) ورهين جو هئس ته ۱۲۶۸هه ۾ منهنجي والد جي لشڪر جو سربراهه شير محمد خان (انگريز) هو، جنهن جو مسلمان ٿيڻ کان اڳ ڪيول نالو هو. جڏهن مسلمان ٿيو ته مٿس شير محمد خان نالو رکيو ويو. هيءُ فوجي انتظام ۾ ڏاڍو هوشيار ۽ بهادر هو. بلخ جي لشڪر تي، جنهن ۾ پندرهن هزار فوج رسالي، پلٽڻ ۽ توبن سميت هئي، ان جي مٿان مقرر ٿيل هو. انهيءَ حساب سان

---

(۱) اڪبرنامه ۷۰.

(۲) حيات امر ۱-۷-۴۰.

منهنجي والد جي سموري فوج ٽيهہ هزار پنج سو تائين هئي، جنهن مان پنج سو پندرهن هزار فوج جنرل شير محمد خان جي سنڀال ۾ هئي. هيءُ فوجي منتظم هئڻ سان گڏ بهترين معالج بہ هو.

هڪ دفعي هن منهنجي پيءُ کي چيو تہ مان فوجي علم مان چڱيءَ طرح واقف ۽ ماهر آهيان. اهڙيءَ ريت جراحي (وڍ ٽڪ) ۾ بہ مهارت اٿم. جيڪڏهن اوهان شهزادي عبدالرحمان کي منهنجي حوالي ڪندا تہ مان ڪيس تربيت ڏيڻ لاءِ تيار آهيان. سندس چوڻ تي مون کي والد صاحب وٽس وڃڻ جي اجازت ڏني. ٿوري وقت کان پوءِ آءٌ ڪانئس جراحي ۽ هٿيارن هلائڻ جو ڪم سکي پڙ ٿيس(١).

شير محمد خان (ڪيول) بابت جيڪڏهن امير عبدالرحمان جي شهادت ڏيان ۾ رکي اندازو لڳائجي تہ امير عبدالرحمان ١٢٦٨هہ ۾ (٩) نون ڪان ٽن سالن تائين تربيت ورتي. ان موجب ١٢٧١هہ تائين سندس موجودگيءَ جو پتو پوي ٿو."

ساڳيو امير اڳتي لکي ٿو تہ "شير محمد خان تختہ پل وٽ وفات ڪري ويو، تہ منهنجي والد مون کي سندس جاءِ تي مقرر ڪيو." ان لکٽيءَ مطابق اها پڪ ٿئي ٿي تہ شير محمد خان (ڪيول) ١٢٧٥هہ ۾ گذاري ويو هوندو. هيءُ شخص (ڪيول) انگريزي استعمار جو مخفي ڪارڪن هو، جيڪو پهريان شاهہ شجاع جي مدد سان ان جي فوجي تنظيم لاءِ مقرر ٿيل هو. جيستائين امير دوست محمد خان انگريزي استعمار خلاف لڙندو رهيو، هيءُ پنهنجي قوم لاءِ ڪم ڪندو آيو ۽ جڏهن شاهہ شجاع سان گڏ انگريزي فوج تي چڙهائي ڪرڻ لاءِ هن کي حڪم مليو تہ نهڪار ڪيائين. ان کان پوءِ بہ افغانستان جي اترائين علائقن ۾ امير دوست محمد خان جي لشڪر جي سنڀال ڪندو آيو ۽ روسي خطرن جي خبرداري لاءِ بہ نظرداري ڪرڻ لڳو، جيڪا ڳالهہ هندستان جي انگريز حڪومت لاءِ وڏي فائدي واري هئي.

*

(١) پندنامہ ص ۴.

(٣١)
برنس Sir Alexander Burnes:

جيمس برنس جو پٽ ١٦-مئي ١٨٠٥ع ۾ پيدا ٿيو. تعليم کان پوءِ سورهن ورهين جي عمر ۾ اوير هندستان جي فوجي ملازمت ۾ داخل ٿيو. ١٨٢٣ع ڌاري سورت (هندستان) ۾ سندس اچڻ ٿيو، جتان ١٨٢٥ع ۾ ڪڇ جي علائقي ڏانهن بدلي ٿي ويو.

١٨٣٠ع ۾ هن کي رنجيت سنگهه ڏانهن کي گهوڙا سوکڙي طور پهچائڻ لاءِ لاهور موڪليو ويو. ١٨٣٢ع ۾ هيءُ سنڌ علائقي جي جاچ پڙتال لاءِ مقرر ٿيو ۽ هندستان جي انگريز حڪومت جي حڪم موجب اتر هند، افغانستان ۽ بخارا جي سفر تي روانو ٿيو.

١٨٣٣ع کان ١٨٣٥ع تائين هيءُ انگلنڊ ۾ هو. جڏهن واپس هندستان ۾ آيو ته حيدرآباد ۾ اچي سنڌ جي ميرن سان سنڌو ندي جي ماپ ۽ جاچ لاءِ صلاح مصلحت ڪيائين ۽ انهيءَ ڪم ۾ ڪامياب ٿيو.

١٨٣٦ع ۾ هيءُ ظاهري طرح هڪ واپاري وفد جي سربراهه جي حيثيت ۾، پر اندروني طور روسي سازشن جاچڻ لاءِ امير دوست محمد خان وٽ ويو. هن سفارش ڪئي ته امير دوست محمد خان جي سياسي مدد ڪرڻ گهرجي ته هي ڪارائتو ثابت ٿيندو. پر انگريز حڪومت اها ڳالهه ڪانه مڃي، جو ته هيءُ ڪنهن به حالت ۾ شاهه شجاع کي طاقتور بڻائڻ لاءِ تياريون ڪندا ٿي رهيا.

برنس کي پوءِ سنڌ ۽ بلوچستان ۾ انگريزن جي فوج جي راهه هموار ڪرڻ لاءِ موڪليو ويو. ان کان پوءِ هيءُ سياسي نمائندي جي حيثيت سان ڪابل ۾ سرمئڪناٽن وٽ مقرر ٿيو. کيس نائٽ جو لقب مليو. هي ليفٽيننٽ ڪرنل جي عهدي سان اتي به سال رهيو. اوچتو ماڻهن جي ميڙ متانس حملو ڪري ڏنو، جنهن ۾ تاريخ ٢- نومبر ١٨٤١ع ڌاري ڪابل ۾ قتل ٿي ويو.

برنس ايران، افغانستان ۾ ڪتابن جو مطالعو ڪندو رهيو ۽ ڪيئي ڪتاب لکيا هيائين، جنهن مان سندس بصارت ۽ سياسي مهارت ظاهر ٿئي ٿي. هن بخارا جو سفرنامو لکيو ۽ ڪابل جون يادگيريون پڻ قلمبند ڪيائين. افغانستان بابت هن جيڪي احوال لکيا آهن، اهي وڏيڪ دلچسپي وارا لڳن ٿا.

(٣٢)
رابرٽ ليچ Robert Leech:

هيءُ نهايت ڪارائتو انگريزي عملدار هو سنڌ ۽ افغانستان ۾ هن ١٨٣٠ع تائين درياهي رستن ۽ سنڌ افغانستان جي وچ تي آيل لڪن ۾ وڏا ڪارناما سرانجام ڏنا.

هيءُ به هڪ تجارتي وفد جي بهاني سياسي جاچ لاءِ ١٨٣٦ع کان ١٨٣٨ع تائين ايسٽ انڊيا ڪمپني پاران افغانستان ڏانهن موڪليل هو. اتي وڃي هن اليگزينڊر برنس ۽ لارڊ ووڊ جي مدد ڪئي.

برنس ڪابل جي يادگيرين (ڇپايل ١٨٤٢ع لنڊن) ۾ ص١٠١ تي لکي ٿو: "ليفٽيننٽ ليچ شروعات ۾ سنڌ جي درياهي رستن ۽ واٽ تي اينڊڙ لڪن جي جاچ ڪري ڪافي ڄاڻ هٿ ڪئي."

منشي عطا محمد جي ڳالهين مان خبر پوي ٿي ته ليچ امير دوست محمد خان سان مذاڪرات ختم ڪرڻ کان پوءِ ساٿس گڏجي قنڌار ۾ آيو ۽ سندس پاٽرن سان ڳالهيون هلايائين، جتان ڪيترن سردارن کي اغوا ڪيائين. ان کان پوءِ قلات ۾ اچي ساڳيا ڪم مير محراب خان جي دربار ۾ ڪري چڪو!

هيءُ جڏهن قلات ۾ هو، تڏهن پنهنجي يادگيرين تي هڪ ڪتاب 'تاريخ قلات' جي نالي قلمبند ڪيو هئائين.(١)

*

---

(١) تاريخ سنڌ، مولانا مهر ١-٣٨٨.

(٣٣)
پاٽنجر Pottinger:

انهيءَ ناليءَ سان ٻه انگريز سنڌ ۽ افغانستان جي تاريخ ۾ ساريل آهن. اُهي ٻئي انگريزي استعمار لاءِ ١٨٣٩ع ۾ وڏا ڪارناما ڪري چڪا هئا.

١- ايلڊرڊ پاٽنجر Eldered Pottinger (١٨١١ع/١٨٤٣ع) ١٢-آگسٽ ١٨١١ع ۾ ڄائو. تعليم کان پوءِ فوجي نوڪري سانگي بمبئي جي توبخاني ۾ ڀرتي ٿي هندستان ويو.

١٨٢٧ع ۾ پنهنجي چاچي هينري پاٽنجر جي مددگار جي حيثيت ۾ سنڌ جي سياسي معاملن لاءِ ناظر مقرر ٿيو. ١٨٣٧ع ۾ ڪيس وچ اوڀر ڏانهن اُماڻيو ويو. اٿين گهمندو ڦرندو پڇاڙيءَ ۾ ڪابل ۾ گهوڙن جو سوداگر ٿي آيو: پوءِ روحاني بزرگ (شعبدي باز) بڻجي، ١٨٣٧ع ڌاري هرات ويو. انهيءَ زماني ۾ ايران جي قاچاري حڪمران ١٨٣٧ع کان ١٨٣٨ع تائين هرات شهر کي گهيري ۾ آندو، پاٽنجر انهيءَ سموري عرصي ۾ شهرين جي مدد ۾ رڌل رهيو ۽ هرات جي بچاءَ لاءِ وڏا ڪارناما سرانجام ڏنائين، جنهن موجب هندستان جي انگريز حڪومت پاران هرات ۾ سياسي نمائندو مقرر ٿيو.

١٨٤١ع ۾ جڏهن افغان جي ڀهرين جنگ اوج تي هئي، پاٽنجر ڪابل جي اتر ڪوهستان ۾ ڪم ڪندو رهيو. ۾ چاريڪار ۽ ڪابل جي ماڻهن جي شورش وقت اتان ڀڄي جند ڇڏايائين. انگريزي لشڪر جي سربراهن جڏهن پاٽنجر جي صلاح جي خلاف افغاني قوم پرستن اڳيان هٿيار ڦٽا ڪيا ته پاٽنجر ٻن ماڻهن سان وزير محمد اڪبر خان وٽ يرغمال طور موجود هو ۽ نو(٩) مهينا نظربندي ۾ رهيو. آخر ١٨٤٢ع ڌاري سيپٽمبر مهيني ۾ جنرل پالڪ ڪيس اچي اتان ڇڏايو.

١٨٤٢ءِ ٤٣ع ۾ هن کي هڪ جاچ ڪميٽي جي حوالي ڪيو ويو، جو هن افغانستان ۾ اٽڪل ڏيڍ لک رپيا هڪ معاهدي جي ڪوشش ۾ خرچ ڪري ڇڏيا هئا. ۾ انهيءَ مان آزاد ٿي ويو، ان کان پوءِ هيءُ پنهنجي چاچي سان ملڻ لاءِ چين ويو ۽ ١٥- نومبر ١٨٤٣ع ڌاري هانگ ڪانگ ۾ فوت ٿيو. (بايو گرافي هند -٣٤١.)

سر هنري پاٽنجر Sir Henry Pottinger (١٧٨٩-١٨٥٦ع) ولد ڪروين پاٽنجر ٣-آڪٽوبر ١٧٨٩ع ۾ پيدا ٿيو. بيلفاسٽ ۾ تعليم پوري ڪري هندستان جي بحري فوج ۾ آيو. ١٨٠٦ع ڌاري بمبئي جي لشڪر ۾ شامل ٿيو.

١٨٠٨ع ۾ انگريزن سنڌ ڏانهن جيڪو وفد موڪليو، هيءُ ان ۾ موجود هو. ١٨١٠ع ۾ هيءُ قلات، نوشڪي ۽ اصفهان، شيراز تائين ويو، اتان بغداد ۽ بصري ڪان ٿيندو وري بمبئي ۾ آيو. تنهن ڪان پوءِ ڪڇ ۽ پوني ۾ ليفٽيننٽ ڪرنل ٿيو. ١٨٢٩ع ۾ وري هن کي سنڌ ڏانهن موڪليو ويو، ١٨٣١ع ۾ سياسي نمائندو مقرر ٿيو. افغان جي پهرين جنگ ۾ وڏيون خدمتون سرانجام ڏنائين. اپريل ١٨٤٠ع ڪان پوءِ ميجر جنرل جي عهدي تي ترقي ڪيائين.

١٨٤١ع ۾ هن کي هندستان مان چين ڏانهن سفير ڪري موڪليو ويو، جتي نالڪنگ جي صلح جو معاهدو ڪيائين. ١٨٤٢ع ۾ هانگ ڪانگ جو گورنر جنرل ٿيو. ١٨٤٣ع ڪان ١٨٤٤ع تائين ڪونسل جو ميمبر ٿيو. ان ڪان پوءِ ١٨٤٧ع تائين راس امبر جو ۽ ١٨٤٨ع ڪان ١٨٥٤ع تائين مدراس جو گورنر رهيو. تاريخ ١٨- مارچ ١٨٥٦ع ۾ وفات ڪيائين. هن سنڌ ۽ بلوچستان جي سير سفر بابت ڪتاب لکيو هو، جيڪو سنڌي ادبي بورڊ طرفان ڇپجي چڪو آهي.

(بايوگرافي هند- ٣٤١.)

*

لارڊ آڪلينڊ (١٧٨۴ع- ١٨۴٩ع):

هندستان جو گورنر جنرل، ارل جارج ايڊن آڪلينڊ، لارڊ آڪلينڊ جو پيو نمبر پٽ، ٢۵ آگسٽ ١٧٨۴ع تي ڄائو. ڪرائيسٽ چرچ آڪسفورڊ ۾ پڙهيو. ١٨٠٩ع ۾ عدالت جي وڪيلن جي جماعت ۾ شريڪ ٿيو. ١٨٣۴ع ۾ بحريه جو لارڊ ۽ ۴-اپريل ١٨٣٦ع ۾ هندستان جو گورنر جنرل ٿيو. ١٨٣٦ع-١٨٣٧ع ۾ برنس کي هڪ وفد سان ڪابل موڪليائين ته جيئن هو اتي روسي سفير ويڪويچ بابت، جيڪو ڪابل ۾ امير دوست محمد خان وٽ آيل هو، جاچ ڪري.

ان کان پوءِ هن انگريز حڪومت جي حڪم تي اها ڪوشش ڪئي ته جيئن امير دوست محمد خان کي ڪابل جي تخت تان لاهي ڇڏي ۽ سندس جاءِ تي شاهه شجاع کي آڻي ويهاري. ان مقصد لاءِ ١-آڪٽوبر ١٨٣٨ع ۾ افغانستان تي چڙهائي جو اعلان ڪيائين. انهيءَ نتيجي ۾ امير دوست محمد خان ميدان ڇڏيو ۽ شاهه شجاع اچي تخت والاريو، جنهن آڪلينڊ جي حمايت سان ١٨۴١ع تائين حڪومت هلائي. پر شاهه شجاع ۽ انگريزن لاءِ افغانستان جي ماڻهن ۾ نفرت هئي، ان ڪري اتي وڳوڙ پيدا ٿيندا ويا ۽ افغانن ٢-نومبر ١٨۴١ع ۾ برنس کي قتل ڪري ڇڏيو. تنهن کان پوءِ مئڪناٽن کي تاريخ ٢٣-ڊسمبر ١٨۴١ع تي ماريو ويو. انهيءَ صورتحال سبب انگريزن جو تمام گهڻو لشڪر ڪابل ۾ تباهه ٿيو ۽ هيءُ خيبر طرف وريا. جڏهن وري ڪابل تي قبضو ٿيو ته لارڊ آڪلينڊ کي سندس خدمتن عيوض ١٨٣٩ع ۾ ارل جي لقب سان نوازيو ويو، پر هيءُ ١٢-مارچ ١٨۴٢ع ۾ هندستان ڇڏي آيو. سندس حڪمراني جو گهڻو عرصو هندستان ۾ افغان جنگ جي مسئلن نبيرڻ ۾ گذريو. آخر ١-جنوري ١٨۴٩ع ۾ دنيا ڇڏيائين. (بايو گرافي هند-٢).

جنرل فين ١٧٧٨ع - ١٨۴٠ع

جنرل سر هينري فين ٢٦-نومبر ١٧٧٨ع ۾ ڄائو. ١٧٩٢ع تائين تعليم وٺندو رهيو. ١٧٩٧ع ۾ ليفٽيننٽ ڪرنل ٿيو ۽ ڪيس جارج ٽئين جي خدمت ۾

رکيو ويو. ان کان پوءِ فوج جي مختلف عهدن تي رهندو آيو ۽ جنگين ۾ بهرو ورتائين. آخر وڃي ليفٽيننٽ جنرل ٿيو.

۱۸۳۵ع کان ۱۸۳۹ع تائين هندستان ۾ ڪمانڊر انچيف ٿي رهيو. هن افغان جي پهرين جنگ دوران آڪلينڊ جي جنگي منصوبي تي اعتراض ڪيو ۽ پنهنجي عهدي تان استعيفيٰ ڏيڻ لاءِ به تيار ٿيو، پر اها قبول نه ٿي. آخر ۱۸۳۹ع ۾ استعيفيٰ ڏني ويو. تاريخ ۲۴-مارچ ۱۸۴۰ع ۾ فوت ٿي ويو.

جان ڪين (۱۷۸۱ع - ۱۸۴۴ع)

بارون جان ڪين ٦-فيبروري ۱۷۸۱ع ۾ پيدا ٿيو. ۱۷۹۹ع ۾ چوئيتالهين رجمينٽ مان لارڊ ڪيون جي مددگاري لاءِ مصر ويو. ۱۸۰۹ع ۾ مارٽينق واري جنگ دوران رجمينٽ نمبر تيرهن جي اڳواڻي ڪيائين. ان کان پوءِ ۱۸۱۳ع تائين هندستان ۾ فوجي خدمتن تي مامور رهيو.

۱۸۱۴ع ۾ لشڪر جو ڪمانڊر انچيف ٿيو. ۱۸۳۸ع ۾ بمبئي جي لشڪر جي جنرل فين جي قيادت ۾ اڳواڻي ڪيائين ۽ سنڌ ۾ آيو. هتي بنگال ۽ بمبئي جي فوج جي اڳواڻ جي حيثيت سان افغانستان تي حملو ڪيائين، جنهن ۾ ڪوئيٽه ۽ قنڌار تي قبضو ڪري ۲۳ جولاءِ ۱۸۳۹ع تي غزني ورتائين. تڏهن جنرل ڪين جو ماتحت هو. ۷ آگسٽ ۱۸۳۹ع ڌاري ڪابل تي سندس قبضو ٿيو. ۱۸۳۹ع ۾ جنرل ڪين لاهور کان انگلينڊ هليو ويو. هن کي ڊسمبر ۱۸۳۹ع ۾ بارون غزني جو خطاب مليو. پاڻ ۲٦ آگسٽ ۱۸۴۴ع ۾ وفات ڪيائين.

(بايو گرافي هند، ۲۳۱.)

*

(٣٥)
مئڪناٽن (١٧٩٣ع - ١٨٤١ع):

سر وليم ميڪناٽن ١٧٩٣ع ۾ پيدا ٿيو. تعليم ڪان پوءِ ١٨٠٩ع ۾ انگريزي لشڪر سان مدراس ويو. ڪيترو وقت حيدرآباد ۽ ميسور ۾ رهيو. ١٨١٤ع ۾ بنگال ۾ رهيو. تنهن ڪان پوءِ فورٽ وليم ڪاليج ۾ زباندانيءَ جي ڪري ملازم ٿيو ۽ عدالت جو عهدو بہ وٺس رهيو. هندستاني ۽ اسلامي قانونن متعلق ڪتاب لکيائين.

١٨٣٠ع کان ١٨٣٣ع تائين هندستان جو سفر ڪيائين ۽ لارڊ بينٽڪ گورنر جنرل سان گڏ رنجيت سنگھ سان مليو. ١٨٣٣ع کان ١٨٣٧ع تائين ديوان خاص جو سيڪريٽري رهيو. ١٨٣٧ع ۾ لارڊ آڪلينڊ سان اتر اولھ هندستان جي سفر تي آيو. ١٨٣٨ع ۾ رنجيت سنگھ ۽ شاھ شجاع واري معاهدي ۾ شريڪ ٿيو.

ڪجھ وقت کان پوءِ شاھ شجاع جي دربار ۾ پهريان سفير، پوءِ سندس وزير مقرر ٿيو. وري انڊس لشڪر سان قندار ۽ غزني ويو. تنهن کان پوءِ ڪابل وڃي پهتو. سياست ۾ هن لاءِ ڪيئي فوجي دشواريون هيون، تنهن هوندي بہ آگسٽ ١٨٣٩ع ۾ شاھ شجاع کي ٻيهر تخت تي ويهارڻ ۾ ڪامياب ٿيو. ٣-نومبر ١٨٤٠ع ۾ امير دوست محمد خان کي هٿيارن ڇڏڻ لاءِ مجبور ڪيائين، جنهن کي پوءِ هندستان موڪليو ويو، ١٨٤١ع جي سيپٽمبر مهيني ۾ هن کي بمبئي جو گورنر ڪري رکيو ويو، انهيءَ وچ ۾ افغان شورش پيدا ٿي ۽ برنس کي ٢ نومبر ١٨٤١ع تي قتل ڪيو ويو. انگريز فوج هن شورش کي منهن ڏيڻ ۾ ناڪام ٿي ويئي ۽ لشڪر سانت ۾ اچي ويو.

مئڪناٽن ١١ ڊسمبر تي افغاني سربراهن جا شرط قبول ڪيا ۽ امير دوست محمد خان جي پٽ سردار اڪبر خان سان ڳالهين ۾ شريڪ ٿيو. ان کان پوءِ ٢٣ ڊسمبر ١٨٤١ع ۾ اڪبر خان سان ملاقات دوران سندس هٿان قتل ٿي ويو. (بايو گرافي هندي ٢٦٧).

*

ويلشائر (١٧٨٩ع- ١٨٦٢ع):

سر ٿامس ويلشائر ٢٤ آگسٽ ١٧٨٩ع ۾ ڄائو. تعليم حاصل ڪرڻ کان پوءِ رجمينٽ (٣٨) انٽيهن ۾ ڀرتي ٿي ڏکڻ آمريڪا، پرتگال ۽ نيدر لئنڊ ۾ برطانيا جون خدمتون سرانجام ڏيندو رهيو.

١٨٢٢ع ڌاري هن کي هندستان موڪليو ويو. ١٨٢٧ع ۾ ليفٽيننٽ ڪرنل ٿيو. افغان جي جنگ ١٨٣٩ع ۾ بمبئي لشڪر جي هڪ ڊويزن جي قيادت ڪندي ڪابل ۽ غزني ۾ لڙيو. اتان موٽندي ١٣ نومبر ١٨٣٩ع تي قلات هٿ ڪيائين ۽ K.C.B. جي عهدي تي رسيو. ١٨٤٨ع کان ١٨٦١ع تائين مختلف عهدن تي رهندو آيو. آخر ٢١ مئي ١٨٦٢ع ۾ مري ويو. (بايو گرافي هندي ٤٥٤).

سر جيمس آئوٽرام (١٨٠٣ع - ١٨٦٣ع)

هي ٢٩ جون ١٨٠٣ع ۾ پيدا ٿيو، تعليم پوري ڪري سورهن ورهين جي ڄمار ۾ هندستاني فوج ۾ آيو. بمبئي رجمينٽ ۾ ١٨٢٠ع ڌاري ايجوائنٽ ٿيو. هيءُ ورزش ۾ ماهر ۽ وڏو شڪاري هو. ١٨٢٥ع کان ١٨٣٤ع تائين ١٩١ شينهن ماريا هئائين. مختلف عهدن تي رهڻ کان پوءِ ١٨٣٨ع ۾ لارڊ ڪين وٽ آيو، بمبئي جي لشڪر سان قنڌار، غزني ۽ ڪابل ويو.

١٨٣٩ع ۾ امير دوست محمد خان جو هندوڪش جبل تائين پيڇو ڪيائين. ١٨٣٩ع جي پڇاڙيءَ ۾ حيدرآباد سنڌ ۾ پوليٽيڪل ايجنٽ مقرر ٿيو. سنڌ جي ميرن سان سندس دوستي هئي.

سنڌ جي مسئلي تي هن جا چارلس نيپئر ۽ لارڊ ايلن سان اختلاف ٿي پيا. ميرن جي طرفداري ڪندي هندستان کان انگلئنڊ تائين وڏا ڪارناما ڪيائين. آخر ليفٽيننٽ ڪرنل ٿيو.

١٨٤٥ع کان ١٨٤٧ع تائين بڙودا ۾ هو. هتي مٿس رشوت جي تهمت مڙهي

ويٺي ۽ بمبئي جي حڪومت ڪيس نوڪري تان لاهي ڇڏيو. ١٨٥٦ع ۾ جڏهن رياست اوڌ کي ورتائون، تڏهن هيءُ ان جو حاڪم مقرر ٿيو.

ان کان پوءِ ايران جي جنگين ١٨٥٦ع-١٨٥٧ع ۾ شريڪ ٿيو ۽ کيس K.C.B. جو لقب مليو. ١٨٥٧ع جي بلوي پيري لکنو ۾ فوجي ڪارناما سرانجام ڏنائين، اتي (١٢٠) هڪ سو ويهن وڳوڙين سان منهن ڏنائين. آخر ١٨٥٨ع ڌاري لکنو تي قبضو ڪيائين.

١٨٥٨ع کان ١٨٦٠ع تائين ڪونسل جو فوجي ميمبر هو؛ جتان رٽائر ڪيائين. ١٨٦١ع ۾ کيس مختلف لقب مليا. نيٺ ١١ مارچ ١٨٦٣ع ۾ فوت ٿي ويو.

(انڊين بايوگرافي ٣٢٥).

*

(٣٧)
جنرل سيل (١٧٨٢ع-١٨٤٥ع):

سر رابرٽ هينري سيل Sir Robert Henry Sale ولد ڪرنل سيل ١٩-سيپٽمبر ١٧٨٢ع ۾ پيدا ٿيو. ايلنگ ۾ پڙهيو ۽ پوءِ فوج ۾ ملازمت ڪيائين. ١٧٩٥ع ۾ مدراس ويو ۽ ميسور واري جنگ ١٧٩٨-١٧٩٩ع ۾ ٽيپوسلطان شهيد، پيچي راجا سان ۽ ٽراونڪور جي جنگين ۾ لڙيو. ان کان پوءِ ١٨٠٩ع کان ١٨١٥ع تائين جنگيون ڪندو رهيو. انهيءَ وچ ۾ (١٨١٣ع ڌاري) ميجر ٿيو. ١٨٢٤ع کان ١٨٢٦ع تائين برما جي محاذ تي رهيو. ١٨٣٨ع ۾ افغانستان جي جنگ ۾ هڪ برگيڊ جي قيادت ڪيائين، جنهن سان قنڌار، گرشڪ، غزني ۽ ڪابل تي ١٨٣٩ع ۾ چڙهايون ڪندو رهيو ۽ ميجر جنرل ۽ K.C.B. جو رتبو حاصل ڪيائين. هي جلال آباد ۽ ڪوهستان وارين جنگين ۾ بہ شامل رهيو. ٢ نومبر ١٨٤٠ع ۾ امير دوست محمد خان کي پروان واري جنگ ۾ شڪست ڏنائين. جڏهن افغان قبيلا انگريزن خلاف اٿي کڙا ٿيا تہ ڪابل جي لڪ وٽان لنگهي ١٢-نومبر ١٨٤١ع ۾ جلال آباد پهتو، جتي گهيري ۾ آيو ۽ ٧ اپريل ١٨٤٢ع تي افغانن کي ڇڙوڇڙ ڪيائين. کيس K.C.B جو رتبو مليو. پوءِ جنرل پالڪ سان گڏ ڪابل ۾ واپس آيو ۽ انگريز قيدين کي (جيڪي افغان غازين جي بند ۾ هئا) ڇڏايائين. ١٨ سيپٽمبر ١٨٤٢ع ۾ هندستان واپس آيو ۽ سپہ سالار اعليٰ سان مودڪي ۾ رهيو، جتي زخمي ٿي پيو. آخر ٢١ ڊسمبر ١٨٤٥ع ۾ مري وڃي قبر داخل ٿيو.

(انڊين بايوگرافي، ٣٧١).

ليڊي سيل:

هيءَ افغان جي پهرين جنگ ۾ پنهنجي زال فلورنتيا Florentia ڪي بہ ساڻ وٺي ويو هو، جيڪا جارج وينج جي ڌيءَ هئي. ١٧٩٠ع کان ١٨٥٢ع تائين جيئري هئي. ١٨٠٩ع ۾ سيل سان شادي ڪئي هئائين. اها بہ افغان غازين هٿان ٻين انگريزن سان گڏ قيد ٿي هئي. آخر ١٧ سيپٽمبر ١٨٤٢ع تي آزاد ٿي. هن پنهنجو روزنامچو افغانستان جي مصيبتن جي تذڪري ناليِ لکيو هو، جيڪو ١٨٤٣ع ۾ شايع ٿيو، ان جو ترجمو شب خون افغان جي عنوان سان فارسي ۾ ڪابل مان ڇپيو هو. ليڊي سيل جنرل سيل جي مرڻ کان پوءِ هندستان جي ڪوهستاني علائقي ۾ رهي. ڪيس ساليانو پنج سو ڊالر ملندا هئا. آخر ٦ جولاءِ ١٨٥٣ع ۾ فوت ٿي وئي.

*

(٣٨)

ماريوٽ (م ١٨٧٩ع):

جنرل وليم فريڊرڪ ماريوٽ، انگلينڊ مان هندستان ۾ آيو. ١٨٣٨ع ۾ سنڌ، افغانستان وارين جنگين ۾ وڌهندو رهيو، خاص ڪري غزني واري حملي ۾ ١٨٣٩ع ڌاري چڱو ڀرو ورتائين. ان ڪان پوءِ بمبئي جي لشڪر جي انجنيئري دستي ۾ آيو. ڪيس ڪيئي لقب ملندا رهيا. ڪڏهن سيڪريٽري ته ڪڏهن بمبئي ۾ قانوني ميمبر رهيو. پوءِ مصر ۾ انجنيئري خدمتون سرانجام ڏنائين. ڪيس C.S.I. جو لقب مليو. هيءُ ١٧ سيپٽمبر ١٨٧٩ع ۾ گذاري ويو.

(انڊين بايو گرافي، ٢٧٥).

*

(٣٩)

چارلس رابرٽ ڪريٽن (١٧٨٩-١٨٤٨ع):

برگيڊيئر جنرل چارلس رابرٽ ڪرٽين Charles Robert Curreton ١٧٨٩ع ۾ پيدا ٿيو. پهريائين شروپ شائر جي مليشيا ۾ داخل ٿيو. اتان ١٨٠٦ع ۾ ٻيڙياٽتي ويس ۾ پڳو ۽ فوج ۾ اچي پرتي ٿيو، جنهن جي وسيلي خدمتون سرانجام ڏنائين. ١٨٢٢ع ڌاري هندستان ۾ آيو ۽ سرجان ڪين سان گڏجي افغان جي پهرين جنگ ۾ حصو ورتائين. ١٨٣٩ع ۾ غزني ۽ ڪابل جي غصب ڪرڻ ۾ هن جو وڏو هٿ هو. ١٨٤٦ع ۾ ڪيٽرن لقبن حاصل ڪرڻ ڪان پوءِ ايجوانٽ جنرل ٿيو. پڇاڙيءَ ۾ سکن جي ٻي جنگ ڌاري رام نگر ۾ ١٨٤٨ع ۾ قتل ٿي ويو.

(انڊين بايو گرافي ١٠٣)

(۴٠)

سر ويلولي ڪاٽن (١٧٨٣ع- ١٨٦٠ع):

سر ويلولي ڪاٽن Sir Willoughly Cotton ايڊمرل راولينڊ ڪاٽن جو پٽ، ١٧٨٣ع ڌاري دنيا ۾ آيو. تعليم کان پوءِ ١٧٩٨ع ڌاري رگبي محافظن جي دستي ۾ آيو ۽ ڪيترن ملڪن ۾ فوجي خدمتون سرانجام ڏني ١٨٢١ع ۾ هندستان آيو ۽ برما جي پهرين جنگ ١٨٢٥-١٨٢٦ع ۾ برگيڊيئر طور شريڪ رهيو. ١٨٣٠ع ۾ ميجر جنرل K.C.B ٿيو. ١٨٢٩ع کان ١٨٣٤ع تائين جميڪا ۾ هو. ان کان پوءِ ١٨٣٩ع ۾ بنگالي لشڪر جي هڪ ڊويزن سان انڊس لشڪر جي اڳواڻي ڪيائين. غزني ۽ ڪابل جي جنگين ۾ بہ لڙندو رهيو. ١٨٤٠ع ڌاري ليفٽيننٽ جنرل ٿيو. ١٨٤١ع ۾ بمبئي فوج جو سپهہ سالار ٿيو. ۴ مئي ١٨٦٠ع ۾ مري ويو.

(۴١)

لارڊ (١٨٠٨ - ١٨۴٠ع):

پرسيول بارٽن لارڊ Percival Burton Lord ولد جان لارڊ ١٨٠٨ع ۾ ڄائو. ڊبلن يونيورسٽي مان طب ۾ .M.D ڪري ١٨٣٢ع کان پوءِ بمبئي جو مددگار سرجن ٿيو. ان کان پوءِ ١٨٣٦ع ۾ اليگزينڊر برنس سان گڏ ڪابل ويو. ١٨٣٧ع ۾ اتر افغانستان جي شهر قندوز تائين ويو. پڇاڙيءَ ۾ لارڊ ميڪناٽن سان اتي ١٨٣٨ع ۾ پوليٽيڪل ايجنٽ رهيو.

خيبر جي جنگ ١٨٣٩ع ۾ بہ هو، جڏهن امير دوست محمد خان اتر افغانستان ڏانهن ڀڳو، تڏهن ان جي پيڇي ڪرڻ لاءِ مقرر ٿيو. سارو سال باميان ۾ گذاريائين. جڏهن امير دوست محمد خان پروان ۾ انگريزي لشڪر سان مقابلي لاءِ آيو تہ هيءُ ان چڪري ۾ ٢ نومبر ١٨۴٠ع ۾ ڪسجي ويو. هن برنس سان گڏجي جيڪي ڪم ڪيا، تن لاءِ برنس ڪابل جي يادگيرين ۾ سنڌس لاءِ گهڻو ڪجهہ لکيو آهي. ١٨۴٢ع ۾ اهو ڪتاب لنڊن مان شايع ٿيو هو.

(بايو گرافي هند ٢۵۴).

(۴۲)

سردار غلام حيدر خان (۱۲۳۵-۱۲۷۴هـ):

هيءُ امير دوست محمد خان جو پٽ هو. ۱۲۳۵هـ ڌاري ڪابل جي اوڀارين پاسي ڪتملي واري باغ ۾ پيدا ٿيو. عربي علم ادب جي تربيت ملا محمد اڪرم باجوري ۽ قاضي عبدالسلام لوگري وٽان ورتائين، پوءِ امير دوست محمد خان جو ولي عهد مقرر ٿيو. حڪومت جي ڪاروبار ۾ امير دوست محمد خان کان پوءِ وڏو هوشيار هو. ڪيترا سال پيءُ جي پاران جلال آباد ۽ غزني طرف حڪومت جو نائب رهيو. ۱۸۳۹ع ۾ جڏهن انڊس لشڪر هندستان جي برطانوي حڪومت طرفان افغانستان تي چڙهائي ڪئي، ۽ انگريزن قنڌار هٿ ڪرڻ کان پوءِ شاهه شجاع کي تخت تي ويهاريو تہ هن غزني کي گهيري ۾ آندو. ان وقت غلام حيدر خان غزني جو بچاءُ ڪري رهيو هو. آخر ۲۳ جولاءِ ۱۸۳۹ع ۾ بالاحصار غزني انگريزن جي قبضي ۾ آيو ۽ غلام حيدر خان قيد ٿيو.

انهيءَ ئي سال ٽورن مهينن کان پوءِ امير دوست محمد خان پاڻ کي انگريزن جي لشڪر وٽ پيش ڪيو ۽ ڪلڪتي، انبالي تائين پنهنجن عزيزن سان ملڪ بدر ٿيو تہ غلام حيدر خان پوني (بمبئي) ۾ قيد رهيو.

هنن جي پويان افغان غازين جهاد شروع ڪيو ۽ هن جو ڀاءُ سردار محمد اڪبر خان بين غازين سان گڏ ميدان ۾ آيو، جنهن انگريزن جي سفير مئڪناٽن ۽ سپهہ سالار برنس ۽ شاهہ شجاع جي قتل کان پوءِ انگريز لشڪر کي هندستان واپس ٿيڻ تي مجبور ڪيو. مٿين ٽنهي جڻن جي قتل ٿي وڃڻ کان پوءِ امير دوست محمد خان، غلام حيدر خان ۽ ٻيا جيڪي ساڻن گڏ هئا، آزاد ٿي ۱۸۴۲ع ڌاري ڪابل ۾ واپس اچي ويا، جيڪي ٽن سالن تائين وطن کان پري هندستان ۾ نظربند هئا.

غلام حيدر خان ان کان پوءِ غزني ۽ جلال آباد ۾ حڪومت جو نائب رهيو، ۱۲۷۱هـ/۱۸۵۵ع ۾ پنهنجي پيءُ جي پاران جمرود ڏانهن روانو ٿيو ۽ پنجاب جي چيف ڪمشنر سرجان لارنس سان ملاقات ڪيائين، جتي انگريزن ۽ افغانن جي

دوستي ۽ هڪ ٻئي جي معاملن ۾ مداخلت نہ ڪرڻ جو معاهدو ٿيو، جيڪو جمرود وارو معاهدو ڪوٺجي ٿو. اهو معاهدو ٣٠ مارچ ١٨٥٥ع تي ٿيو هو. (١)

غلام حيدر خان پنهنجي والد امير دوست محمد خان جو ولي عهد هو. جوانيءَ ۾ جمعي ٢١ ذوالقعد ١٢٧٤هه تي ٣٩ ورهين جي ڄمار ۾ ڪابل ۾ وفات ڪيائين. کيس ڪابل جي ڏکڻ ۾ مزار عاشقان، عارفان ۾ دفنايو ويو (٢)

سردار غلام حيدر خان صاحب ذوق، علم دوست ۽ فارسي جو شاعر هو. هن وٽ ڪيئي بهترين قسم جا ڪتاب غزني ۾ موجود هئا، جيڪي غزني جي غصب ٿيڻ کان پوءِ انگريزن جي قبضي ۾ ويا. اهڙو بيان مسٽر بيلو بہ ڪيو آهي، جيڪو انگريزي جو عالم ۽ مؤرخ هو. سندس چوڻ موجب غلام حيدر خان کيس اڻ ناياب قلمي ڪتاب پشتو ۽ فارسي جا ڏنا هئا. (٣) غلام حيدر خان جي شاعري مان هڪ شعر جو سنڌي ترجمو پيش ڪجي ٿو:

خدا جا شڪرانا جو پيري جي پڇاڙيءَ ۾

مون کي تنهنجي سڄ جهڙي سونهن نئين سر جوان ڪيو.

---

(١) افغانستان، اسلام کان پوءِ حبيبي

(٢) سراج ٢-٢٥١.

(٣) سياحت نامہ بيلو ٥٠، نسب نامہ افغان، محمد عبدالسلام خان، ڇاپيل رامپور، ١٩١٤ع.

انڊس لشڪر ۽ غزني جو غصب ٿيڻ:

هن ڪتاب ۾ انگريزن طرفان افغانستان تي چڙهائي لاءِ موڪليل لشڪر جو پورو تفصيل نہ ڏنل آهي، جنهن جي پورائي لاءِ ڪي انگ اکر هيٺ ڏجن ٿا. مرزا عطا محمد پنهنجي ڪتاب ۾ سيد فدا حسين جمعدار، ترڪ سوار جي ڪتاب تاريخ افغانستان جو اقتباس ڏنو آهي، جيڪو هن لشڪر سان گڏ هو. هتي جيڪي انگ اکر ڏجن ٿا، اهي مختلف فوجي عملدارن جا آهن، جن جو لاڳاپو انگريزي لشڪر سان هو.

١ - بينگال ڊويزن جملي ٩٥٠٠ ڄڻا

ميجر جنرل سر ڊبليو ڪاٽن Cotton

برگيڊ پهرين - برگيڊيئر سيل Sale

جنهن سان بينگال جا ١٣-١٦ ۽ ٤٨ بينگالي پيادن جا دستا هئا.

برگيڊ ٻي - برگيڊيئر نات Nott

جنهن سان ٣١-٤٢ ۽ ٤٣، بينگالي پيادن جا دستا هئا.

برگيڊ ٽين - برگيڊيئر ديناءِ Dennif

جنهن سان ٢ ۽ ٢٧ بينگالي پيادن جا دستا هئا

برگيڊ چوٿين سوار- برگيڊيئر ٺاڪيل Thackwell

جنهن سان ١٦ نيزي دار ٢ ۽ ٣ سوار هئا.

٢ - ڊويزن بمبئي

ليفٽيننٽ جنرل نائب سالار، سر جان ڪين J. Keane

برگيڊ پهرين - برگيڊيئر ويلشائر Will Shire

جنهن سان ٢ ملڪہ ١٧ ۽ ١٩ بمبئي جي پيادن جا دستا هئا.

برگيڊ ٻي- برگيڊيئر گورڊن Gordon

جنهن سان ١-٢ ۽ ٥ بمبئي جي پيادن جا دستا هئا.

(١) دي لور آف دي انڊس، ص ٥٠. لشڪر انڊس ميجر هيوز، ڇاپو لنڊن ١٨٤١ع، ص ٥.

برگيڊ ٽين سوار- برگيڊيئر اسڪاٽ Scott

جنهن سان ۱۴ سوارن جو دستو ۽ پوني جي سوارن جو ڦريون دستو هو.

۳- رزرو لشڪر ميجر جنرل ڊنڪن Duncan جملي ۴۲۵۰ ڇٽا.

۴- لشڪر شاهه شجاع جملي ۶۰۰۰ ڇٽا.

۵- سنڌ ۾ بمبئي جو رزرو لشڪر جملي ۳۰۰۰ ڇٽا

سڄو جوڙ سنڌ جي رستي کان ۲۸۳۵۰ ڇٽا(۱)

۶- شهزادي تيمور جا لشڪري- خيبر رستي کان ۴۸۰۰ ڇٽا

۷- سڪن جا لشڪري خيبر رستي کان ۶۰۰۰ ڇٽا.

۸- پشاور مان سڪن جو مددي لشڪر خيبر رستي کان ۱۵۰۰۰ ڇٽا.

افغانستان تي چڙهائي لاءِ موڪليل لشڪر جملي ۵۴۱۵۰ ڇٽا.

هن لشڪر ۾ اٺ هزار عملدار ٻارهن هزار خاص ڪارڪن (ڪيمپ فالوور) ۽ ٽيهن هزارن کان وڌيڪ اٺ به شامل هئا. (۲)

شهزادي تيمور جا لشڪري، جيڪي ليفٽيننٽ ڪرنل ويڊ Wade جي قيادت ۾ خيبر کان روانا ڪيا ٿي ويا، تنهن ۾ ۱۶ توبون، ۱۴۰ توبچي، ۲۰۶۹ سوار، ۸۴۰۰ پيادا، ۲۵۰ انجنيئر. (۳) جيڪو لشڪر سنڌ مان لنگهي قنڌار تي حملو ڪرڻ ويو، تنهن ۾ ۵۴ توبون، ۸۰۰ توبچي، پيادا سوار ۽ ۳۴۰ انجنيئر هئا. اهڙيءَ ريت سڄي انڊس لشڪر جو سنڌ ۽ افغانستان ۾ هيءَ انگ هو.

لشڪري ماڻهو ۽ انهن جا واسطيدار ۴۰۱۸۶ ڇٽا

لشڪر، جيڪو افغانستان ۾ جنگ لڙيو ٿي ۲۰۰۰۰ ڇٽا

توبون ۷۰ کان ۸۰ تائين (۴)

انگريزن، سڪن، شاهه شجاع ۽ شهزادي تيمور جو لشڪر، جيڪو سمورو سنڌ ۽ خيبر کان روانو ٿي افغانستان تي وڃي ڪڙڪيو. تنهن جو ڪل تعداد ۵۴۱۵۰ هو (۵)

---

(۱) لشڪر انڊس ۶.

(۲) برگيڊ ناٽ افغانستان ۾، بمبئي ڇاپو ۱۸۸۰ع، ص ۳.

(۳) لشڪر انڊس، معاڳ ۳۳.

(۴) لشڪر انڊس، معاڳ ۳۵.

(۵) لشڪر انڊس ۶.

فاصلا ۽ پهچ جون تاريخون:

لڏيانو ٢٠ نومبر ١٨٣٨ع کان فيروزپور ٢٩ نومبر- ٨١ ميل، فيروزپور کان بهاولپور ٢٢٩ ميل، ٢٩ ڊسمبر ١٨٣٨ع بهاولپور کان روهڙي سنڌو نديءَ جي ڪناري سان ٢٢٤ ميل، ٢٤ جنوري ١٨٣٩ع. روهڙي کان هيٺين سنڌ ڏانهن وري سکر واپسي ١٤٥ ميل ١٥ فيبروري ١٨٣٩ع سکر کان شڪارپور ۽ ڍاڍر تائين ١٧١ ميل فاصلو، ١٠ مارچ ١٨٣٩ع. ڍاڍر کان ڪوئيٽہ بولان رستي ٥٠٧٩٣ فوٽ بلندي فاصلو ٨٦ ميل، ٢٦ مارچ ١٨٣٩ع ڪوئيٽہ کان قنڌار ڪوڙڪ رستي ٧.٤٥٧ فوٽ بلندي فاصلو ١٤٧ ميل، ٢٦ اپريل ١٨٣٩ع. قنڌار کان قلات ٥ .٧٧٣ فوٽ بلندي فاصلو ٨٧ ميل، ٤ جولاءِ ١٨٣٩ع قلات کان غزني ٧.٧٢٦ فوٽ بلندي فاصلو ١٥٠ ميل (ليڪن) قنڌار کان فاصلو ٢٢٩ ميل، ٢١ جولاءِ ١٨٣٩ع. غزني کان ڪابل ٦.٣٩٦ فوٽ بلندي فاصلو ٨٨ ميل، ٦ آگسٽ ١٨٣٩ع. لشڪر انڊس جو طئي ڪيل سمورو فاصلو ڪرنال کان ڪابل تائين ١٣٨٥ ميل. (١)

جنگ جا حرج خرچ:

فيبروري ١٨٣٩ع کان آڪٽوبر ١٨٤١ع تائين جملي ٧٥٠٠ (ست هزار پنج سو) افغان شهيد ٿيا. ان کان پوءِ بہ جنگ جي خاتمي تائين ٥٠٠٠ پنج هزار بيا ماڻهو جنگ جو بچاءُ ڪندي مارجي ويا، جن سمورن جو تعداد- پهرين جنگ کان ١٢٥٠٠ (ٻارهن هزار پنج سؤ) ٿئي ٿو.

جنگ ۾ انگريزن جي فوج جا جيڪي سپاهي ۽ آفيسر هئا، ڊسمبر ١٨٤٢ع تائين انهن جو تعداد ارڙهن هزار سپاهين ۽ پنجاهہ آفيسرن تائين آهي. (٢) ان مان تيرهن هزارن پيادن جو لشڪر جنوري ١٨٤٢ع ۾ ڪابل ۽ جلال آباد جي وچاڳ ۾ مارجي ويو. باقي ان مان هڪڙو چٽو ڊاڪٽر وليم بريڊن Brydon وڃي بچيو، جيڪو ١٣ جنوري ١٨٤٢ع تي جلال آباد پهتو هو. (٣)

مسٽر هيوز جنگ ۾ وهتن جي ضايع ٿيڻ جو تعداد ٣٣ هزار ٻڌائي ٿو. ان کان سواءِ عام طور ضايع ٿيلن جو تعداد ٩٠٠٠٠.٢٢ ڄاڻائي ٿو. (٤) اهڙيءَ ريت جنگ جو سڄو خرچ ڪابل جي غصب ٿيڻ تائين ١٧ ۽ ٢٠ ملين پوند

(١) لشڪر انڊس، ص ٤٢٤.

(٢) انگريزن جي لشڪر جي سنڌ، افغانستان ۾ ڪارڪردگي، گيو پوسٽ ايڊيٽر ٽائمس بمبئي ١٨٤٣ع، ص ٢٨٥.(٣) بايو گرافي هندي ٥٨. (٤) لشڪر انڊس ص ٨٣.

اسٽرلنگ ٻڌائي ٿو.(١)

انهيءَ حساب مطابق هندستان جي انگريزي حڪومت جو سمورو خرچ ٽيهه ملين پائونڊن تائين ٿي سگهي ٿو. اهو نقصان انساني جانين تلف ٿيڻ کان سواءِ آهي، جيڪو ٻنهي طرفن کان نه چوندي به ٣٥٠٠٠ (پنجٽيهه هزار) ماڻهن جي مارجي وڃڻ تائين ٿي سگهي ٿو.

ايتري حرج خرچ کان پوءِ هندستان جي برطانوي حڪومت جي وس ۾ نه هو ته هو افغانستان کي پنهنجي حڪومت جو حصو بڻائي سگهي. جيستائين افغانستان تي چڙهائي ۽ ان جي غصب ڪرڻ جو معاملو آهي ته اهو اتان جي خانه جنگي ۽ اندروني اختلاف سبب آسان ٿي سگهيو ٿي، ليڪن ان کان پوءِ ملڪي ڪاروبار هلائڻ ۽ ماڻهن کي ضابطي ۾ رکڻ ڏاڍو ڏکيو ڪم هو، جنهن لاءِ انگريز سياستدانن منڍ ۾ ڪونه سوچيو هو. جڏهن برنس اندريان اهي سڀ نقصان ڏنا ۽ افغانن جي قوت بابت پنهنجي حڪومت کي خبردار ڪيو ته به انهن ڪا پرواهه ڪانه ڪئي، آخر جيڪو نتيجو نڪتو سو پاڻ ڏسي چڪا!

(ڏسو تعليق٣١).

غزني جو گهيرو ۽ ان جو غصب ٿيڻ:

انڊس لشڪر جي ڪارڪردگيءَ ۾ غزني جو گهيرو ۽ ان کي غصب ڪرڻ وارو معاملو وڏي اهميت رکي ٿو. موهن لال، جيڪو خود انهيءَ گهيري ۾ شامل هو لکي ٿو ته:

"انڊس لشڪر تاريخ ٢١ جولاءِ ١٨٣٩ع تي غزني جي حد ۾ پهتو. تڏهن مون هڪ پراڻي سڃاڻو عبدالرشيد خان امير بن عبدالامين خان توبچي باشي جي پاڻيجي، جيڪو قلعي ۾ غلام حيدر خان سان گڏ هو، تنهن کي خط لکي موڪليو ته تون جلد اچي اسان جي لشڪر ۾ شريڪ ٿيءُ. اهو خط سڌو وڃي غلام حيدر خان وٽ پهتو.

عبدالرشيد خان جيڪو دلي طور مون سان ٻڌل هو، تنهن کي جو خبر پئي ته اٽڪل کان ڪم وٺي هڪڙي سوار کي سائي رنگ جو شهادت وارو لباس پارائي اسان ڏانهن روانو ڪيائين. اهو سوار ياالله يامحمد جا نعرا هڻندو سڌو اسان وٽ آيو. سڀ ڪنهن ائين ٿي سمجهيو ته هيءُ غازين مان هڪ دلير سپاهي آهي. هن

(١) انگريزن جي لشڪر جي سنڌ، افغانستان ۾ ڪارڪردگي ٢٨٦.

اسان وٽ پهچي عبدالرشيد خان جو زباني پيغام ڏنو. ٿوري وقت کان پوءِ عبدالرشيد بہ اچي اسان سان شامل ٿيو. جنهن اسان کي ڏاڍيون وڏيون خبرون ٻڌايون. هن شخص ميجر ٿامسن کي، جو انڊس لشڪر جو وڏو انجنيئر هو، قلعي بابت ڳجها راز ٻڌايا ۽ ڪارائتيون صلاحون ڏنيون.

اهوئي وقت هو جو سردار محمد افضل خان پنهنجي سوارن سان غزني جي ٻاهران اچي دفاع ڪرڻ ۾ لڳي ويو. سندس سردار غلام حيدر خان بالاحصار کي هر طرح مضبوط ڪري ان جي بچاءَ ۾ پاڻ پتوڙيندو ٿي رهيو. جنگي چڪتاڻ کان پوءِ جڏهن غلام حيدر خان شڪست کاڌي تہ موهن لال کي چوڻ لڳو: ٻنهي ڀائرن- سردار غلام حيدر خان ۽ سردار محمد افضل خان جو اهو ارادو هو تہ اسان ٻئي ڀائر انهيءَ تاڙ ۾ هئاسين تہ انگريزن جو لشڪر جڏهن اچي هتي پهچندو تہ هن پاسي کان اسان ۽ امير دوست محمد خان (سندن والد) ڪابل کان اچي مٿن ڪاهيندو. پر انگريز عملدارن اڳ ۾ ئي غزني تي چڙهائي ڪئي ۽ اتان چريائي ڪين! هونءَ بہ هنن ٻنهي ڀائرن ۾ هڪ ٻئي لاءِ مسهائپ هئي، سو پاڻ ۾ ٺهندا ڪونہ هئا. محمد افضل خان پنهنجي ڀاءُ کان الڳ ٿي ٽي هزار سوار پاڻ سان وٺي غزني کان پري هليو ويو، جيڪو اطلاع عبدالرشيد اچي انگريزن کي ڏنو. ميجر ٿامسن موقعو وٺي قلعي تائين وڃي پهتو ۽ ان جي غصب ڪرڻ لاءِ تيار ٿيو. ڪابل جي قلعي جو دروازو بارود سان اڏائي ٢٣ جولاءِ تي قلعي مٿان حملي جو حڪم ڪيو ويو. جڏهن ٿامسن ۽ ڪپتان پيٽ، دروازي کي اڏائي چڪا تہ ڪرنل ڊيني جي دستي قلعي تي حملو ڪري ڏنو. پوءِ سر رابرٽ سيل بہ ان جي مدد لاءِ اڳتي وڌيو. هيءُ حملو صبح کان شروع ٿي شام تي ختم ٿيو. قلعي تي انگريزن جو قبضو ٿي ويو. ڊبليو ڪاٽن ۽ جنرل ويلشائر بالاحصار ۾ پهچي ويا. سردار غلام حيدر خان ميجر ميڪريگر وٽ هٿيار ڦٽا ڪيا. لارڊ ڪين سپہ سالار ڪيس عزت سان وٺي آيو ۽ هُو موهن لال سان گڏ سندس تنبوءَ ۾ رهڻ لڳو. (١)

٢٣ جولاءِ تائين غزني تي جنگي ڪارروايون هلنديون رهيون. آخر غزني غصب ٿي ويو. هن جنگ ۾ انگريزن جا ١٧ ماڻهو مارجي ويا ۽ ١٦٥ زخمي ٿيا. افغان غازين مان ٦١٤ شهيد ۽ ١٦٠٠ گرفتار ٿي ويا. تنهن کان سواءِ ٽي سؤ اٺ، هڪ هزار گهوڙا، هڪ وڏو گدام ۽ ٻيو مال متاع غنيمت ۾ ويو." (٢)

(١) حيات امير از موهن لال ٢-٢٢١. ج ١، ص ١٨٨.

(٢) جنگ افغان ميجر جنرل اييت، ڇاپو لنڊن ١٨٧٨ع.

موهن لال اڳتي لکي ٿو ته: جڏهن اسان غلام حيدر خان جي رهڻ واري جاءِ تي پهتاسين ته اسان هن جي گهر واري کي ڏٺو. اها مائي سردار محمد عظيم خان جي ڌيءَ هئي. مون کيس ١٨٣٢ع ۾ ڏٺو هو. جڏهن پاڻ چوڏهن ورهين جي هئي. هيءَ تڏهن اکين جي تڪليف ۾ مبتلا هئي ۽ ڊاڪٽر کان علاج ٿي ڪرايائين. مون هن کي دلجاءِ ڏني. پوءِ ڪپتان جان ڪونولي هن کي شهر جي هڪ جاءِ ۾ رهائڻ جو انتظام ڪيو. جيستائين هنن کي هندستان موڪليو ويو، تيستائين مون کين زندگيءَ جون سڀئي ضرورتون پوريون ڪري ٿي ڏنيون(١).

ميجر هيوز افغاني شهيدن لاءِ چوي ٿو ته: هن جنگ ۾ غزني جو بچاءُ ڪندڙ افغانن جو وڏو نقصان ٿيندو رهيو. اسان پاڻ ٻئي ڏينهن تي اٺ سؤ لاش دفنايا ۽ ٻين ڪيترن جا لاش سندن گهرن مان ڪڍيا ويا. ڏيڍ سؤ چٽن کي سوارن قتل ڪيو هو ۽ ٽي سؤ لاش غزني جي ٻاهران پيا هئا، انهيءَ مطابق ١٢٠٠ چٽا قتل ٿيا، ٣٠ ڦٽجي پيا ۽ ١٥٠٠ گرفتار ٿي ويا. (٢)

لارڊ ڪين پنهنجي هڪ خط ٢٤ جولاءِ ١٨٣٩ع ۾ هندستان جي گورنر جنرل لارڊ آڪلينڊ کي لکيو، ته لشڪر انڊس منهنجي اڳواڻيءَ هيٺ وڏي ڪيپ ڪٽي، اسانِ غزني جي مضبوط قلعي کي ٻن ڪلاڪن ۾ غصب ڪري ورتو. هي قلعو موقعي ۽ مضبوطي جي لحاظ کان ڏاڍو پڪو ۽ پختو هو. مون پنهنجي ٥۴ سالن جي لشڪري ملازمت جي دور ۾ اهڙي سوڀ ڪڏهن نه ڏٺي هئي، جيڪا هن قلعي دوران نصيب ٿي.

غلام حيدر خان ٥۴٠٠ سپاهين، توبن ۽ ٻين هٿيارن سان قلعي اندر موجود هو، پر هاڻ اسان وٽ قيد آهي. اسان جا مارجي ويل ۽ زخمي ٿيل ٻن سون تائين ٿيندا، هوڏانهن دشمن جي لشڪر جا هيلتائين ٥٠٠ لاش ڳڻيا ويا آهن. (٣)

انڊس لشڪر جي انجنيئر ٿامسن به پنهنجي خط ٢٥ جولاءِ ١٨٣٩ع ۾ غزني مان لکيو هو ته: صرف غزني شهر ۾ ١٥١۴ چٽا (افغان) قتل ٿي ويا ۽ ١٦٠٠ چٽن کي اسان گرفتار ڪري ورتو. غزني شهر ۾ افغانن وٽ ٩ توبون موجود هيون. (۴)

(١) حيات امير ٢-٢٢٨. انگريزي.
(٢) لشڪر انڊس ص ١٨٦.
(٣) افغانستان تي لشڪر ڪشي، جيمس اٽڪنسن ڇاپو لنڊن. ١٨۴٢ع. ص ۴٠٩.
(۴) ساڳيو ڪتاب، ص ۴٢۴.

(۴۴)

ميجر ٽاڊ (۱۸۰۸-۱۸۴۵ع):

ميجر ڊي آرڪي ايليٽ ٽاڊ Elliott D. Arcy Toad ولد فريٽر ٽاڊ، جنوري ۱۸۰۸ع ۾ پيدا ٿيو. تعليم ڪان پوءِ ڪلڪتي ۾ بينگالي توبخاني ۾ ڀرتي ٿيو. ۱۸۲۴ع ۾ ڀرت پور ويو ۽ اتي جنگ ۾ حصو ورتائين. جنوري ۱۸۲٦ع ۾ فارسي سکڻ ڪان پوءِ ايران هليو ويو، جتي ايراني فوج ۾ توبخاني جو عملدار ٿيو.

۱۸۳۳ع ۾ سر بٽيون جو فوجي سيڪريٽري مقرر ٿيو. ۱۸۳٦ع ۾ جڏهن ايران جي لشڪر هرات تي حملو ڪيو تہ هيءُ سرجان ميڪنل جو سيڪريٽري ٿيو. ۱۸۳۸ع ۾ ميڪناٽن جو فوجي سيڪريٽري ڪري رکيو ويو. ۱۸۳۸ع ۾ هرات کان قنڌار، ڪابل ۽ پشاور تائين نوي ڏينهن مسافري ڪيائين.

ميڪناٽن وٽ فوجي سيڪريٽري ٿيڻ ڪان پوءِ هيءُ هرات ڏانهن شهزادي ڪامران سان معاهدي ڪرڻ لاءِ ويو ۽ پوءِ اتيئي پوليٽيڪل ايجنٽ مقرر ٿيو، پر ۱۸۴۱ع ۾ شهزادي ڪامران هن کي هرات مان نيڪالي ڏني ۽ لارڊ آڪليند هن کي انهيءَ سياسي شڪست ڪان پوءِ واپس توبخاني ڏانهن ڏياري موڪليو. پڇاڙيءَ ۾ هن ستلج ۽ موڊ ڪي تي انگريزن جي لشڪر ڪشي ۾ بهرو ورتو ۽ ۲۱ ڊسمبر ۱۸۴۸ع ۾ فيروز شهر ۾ قتل ٿي ويو. (بايو گرافي هندي ۴۲۵).

*

(۴۵)

سر ڪلوڊمارٽن ويڊ (۱۷۹۴ع- ۱۸٦۱ع):

سر ڪلوڊ مارٽن ويڊ Sir Clude Martin Wade ولد ليفٽيننٽ ڪرنل جوزف ويڊ ۳ اپريل ۱۷۹۴ع ۾ بنگال ۾ ڄائو. هيءُ ايسٽ انڊيا ڪمپني جي لشڪر ۾ داخل ٿيو. ۱۸۰۹ع ۾ بندل ڪند ويو. ۱۸۱۲ع ۾ سنڌيا ۽ هولڪرتي جيڪا لشڪر ڪشي ٿي، ان ۾ حصو ورتائين. ۱۸۱۵ع ۾ پنڊري وارين جنگين ۾ لڙيو. ۱۸۱٦ع کان ۱۸۱۹ع تائين شاندار خدمتون سرانجام ڏيندو رهيو. ۱۸۲۲ع ۾ لڌياني ۾ سياسي نمائندو مقرر ٿيو ۽ شاهه شجاع سان رهڻ لڳو. رنجيت سنگهه سان بہ مذاڪرات ڪيا ۽ برما جي جنگين (۱۸۲۴ع-۱۸۲٦ع) دوران رنجيت سنگهه خاموش رهيو، جنهن مذاڪرات ۾ اهو شرط قبوليو هو.

هن ۱۸۱۷ع ۾ سنڌ جي حڪومتن (حيدرآباد ۽ خيرپور) سان مذاڪرات ڪيا ۽ رنجيت سنگهه جي مرڻ تائين (۱۸۳۹ع) ان سان رهيو. انهن خدمتن جي صلي ۾ هن کي نائٽ جو درجو حاصل ٿيو.

ان کان پوءِ افغانستان جي پهرين جنگ ۾ شريڪ ٿيو، ۱۸۳۸ع کان ۱۸۴۰ع تائين هڪ خاص وفد سان پشاور ويو، جيئن هڪ فوجي مهم سان افغانستان ۾ لشڪر جي اڳواٽي ڪري. جڏهن انگريزي لشڪر خيبر پار ڪري رهيو هو تہ هيءُ ليفٽيننٽ ڪرنل هو. ۲۳-جولاءِ ۱۸۳۹ع ۾ هن علي مسجد تي قبضو ڪيو ۽ ڪابل ڏانهن وڌيو. ڪابل جي شڪست کان پوءِ هندستان ڏانهن وريو ۽ پوءِ اندور رياست ۾ ناظم مقرر ٿيو. وري اتان مالوا ويو، جتي ۱۸۴۰ع تائين انگريزن پاران سياسي نمائندو ٿي رهيو. پڇاڙي ۾ ۱۸۴۴ع ۾ رٽائر ڪيائين ۽ ۲۱ آڪٽوبر ۱۸٦۱ع ۾ گذاري ويو. (بايوگرافي هندي ۴۳۸).

*

(۴٦)

قلات جي مير محراب خان جي شهادت:

مير محراب خان پيو احمد زئي بلوچ، بروهي خاندان مان هو. ۱۲۳۲هه ۾ قلات جي خاني واري گاديءَ تي وينو. (شجري لاءِ ڏسو تعليق ۲۹)

هُو باهمت ۽ آزادي طلب مرد هو. انگريزن جي اندس لشڪر واري چڙهائي (۱۸۳۹ع) ۾ هيءُ انهن سان متفق نه ٿيو. ان جي باوجود جو انگريزن ڪيس پنهنجي خاني قائم رهائڻ لاءِ پڪ ڏياري هئي، تڏهن به انهن سان اتفاق نه ڪيائين ۽ بولان لڪ کان هنن کي لنگهڻ نه ڏنائين.

هن دلير ۽ آزادي پسند مرد جي شهادت بابت هن ڪتاب ۾ ڪجهه احوال آيل آهي، جيڪو ڇگي دلچسپي وارو لڳي ٿو. هاڻ ڏسجي ته سندس باري ۾ ٻيا ڇا ٿا لکن!

موهن لال ٿو لکي ته تاريخ ۱۳ آڪٽوبر ۱۸۳۹ع ۾ سر توماس (ٿامس) ويلشائر (ڏسو تعليق ۳٦) ۽ ڪپتان چيف پوليٽيڪل ايجنٽ ٻئي ڪوئيٽه پهتا. ۱۲ نومبر ۱۸۳۹ع ۾ قلات کان اڻ ميل پرتي هڪ ڳوٺ جرياني ۾ وڃي لٿا. اتان جنرل ويلشائر قلات تي حملي ڪرڻ جو منصوبو تيار ڪيو. جنهن لاءِ برگيڊيئر بومگارڊ کي حملو ڪندڙن جي پهرين دستي جو اڳواڻ مقرر ڪرڻ ۾ آيو، جيڪو انگلستان جي ملڪه جي ريجمينٽ نمبر ۲ جي مٿان هو.

مير محراب خان انگريزن جي حملي ڪرڻ کان پوءِ وڏي بهادري سان وڙهيو، پاڻ جنگ جي ميدان ۾ ان وقت قتل ٿيو، جڏهن اڳهاڙي ترار سندس هٿ ۾ هئي. اها هئي عاقبت ان شخص جي، جنهن جي اشاري تي انگريزن جا هزارين لشڪري بولان لڪ ۾ قتل ٿي چڪا هئا. هن کي پنهنجي جرم ۾ جيڪا سزا ملي سا وڏيڪ سخت هئي(۱) اهڙيءَ ريت اهو گل سندس مهر جي لکٽي مطابق "گلي از گلشن محمود محراب" (محمود جي گلشن جو گل محراب خان) قلات جي پهاڙن ۾ ڪومائجي ويو. سندس شهادت جي تاريخ ۵-رمضان ۱۲۵۵هه آهي. سندس

(۱) حيات امير ۲-۲۰۰.

ناڪامي جو سبب بلوچ سردارن جو نفاق هو، جن اڳوات ئي ڪيترا فسادي ماڻهو حيلن وسيلن سان هن جي دربار ۾ پهچائي ڇڏيا هئا.

جڏهن انگريزن جي ساڻس جنگ لڳي ته ان وقت ٻن ٽن سون ماڻهن به هن جو ساٿ نه ڏنو. انگريزن جو لشڪر قلات شهر ۾ داخل ٿيو ته صرف سٺر ڄڻا مير محراب خان سان هئا. جن مان ڪن هندن ۽ مسلمانن جنگ جي ميدان ۾ مري پاڻ ملهايو. (١)

هن جو هڪ درباري آخوند محمد صديق لکي ٿو ته:

محراب خان ڏاڍو بهادر ۽ خارباز شخص هو. هن ماڻهن مارڻ تي زور رکيو، جنهن ڪري ڪيئي پنهنجا پراوا ڪانئس پري هليا ويا. محراب خان ۽ سندس بروهين ۾ اهوئي وڏو معاملو هو، جيڪو اختلاف جو سبب بڻيو. جيڪڏهن انهن مان هڪڙو مان پٺي ٿيو ته ٻئي وري جهيڙي ڳنڍڻ لاءِ ڪر ئي ڪنيو.

جڏهن انگريز ڪابل ۽ قنڌار هٿ ڪري موٽيا ته انگريزي فوج، جيڪا قنڌار ۾ هئي، تنهن اڳتي وڌي قلات ڏانهن چڙهائي ڪئي. محراب خان انگريزن اڳيان نه جهڪيو ۽ خدا رسول جي خوشنودي لاءِ جنگ ڪندو آيو، ليڪن بروهي سردارن مان ولي محمد مينگل ۽ ڪن ٻين ماڻهن ڪان سواءِ ڪوبه ساڻس ساٿياري نه ٿيو. انگريزي فوج رمضان ١٢٥٥هه ۾ قلات آئي. جنگ شروع ٿي وئي. سڄ اڀرڻ کان منجهند تائين توبن، بندوقن جي وارن جا ڌوڙيا هئا. نيٺ انگريزن قلات جي قلعي جي مستونگ واري دروازي تي توبن جا وار ڪري ان کي ڪيرائي شهر تي حملو ڪري ڏنو. محراب خان ٽورن ماڻهن- شاغاسي نور محمد، مير ولي محمد مينگل، عبدالڪريم رئيساڻي، داد ڪريم شاهواڻي، شاهباز خان رنجاري، فضل خان لهڙي ۽ نبي بخش جتوئي سان گڏ، شهيد ٿي ويو. (٢)

*

---

(١) تاريخ بلوچستان ٢٧٧.

(٢) تاريخ براهوئي، آخوند محمد صديق تاريخ بلوچستان جي حوالي سان. ص ٩٢٩.

(۴۷)

قلات جا وزير، ملا محمد حسن ۽ رحيمداد:

نائب خيل جو خاندان بلوچ، بروهي، بدوزئي، بنگلزئي آهي. هن خاندان جي پوئين لچ نهنگي زئي ٻڌائي وڃي ٿي. انهيءَ خاندان مان علي خان عرف آغا علي نادر شاهه جي حڪم موجب مير نصير خان سان گڏ قنڌار جي قيد ۾ هو. ۱۱۷۵هه ۾ جڏهن مير نصير خان قلات جو حڪمران ٿيو ته آغا علي سندس مقرب بڻيو. ان کان پوءِ هن جو پٽ عبدالرحمان ڪڇيءَ ۾ حڪومت جو نائب مقرر ٿيو. ان جي قلات دربار جي وزيرن سان رقابت هئي، جن جو آخوندزئي خاندان سان تعلق هو. عبدالرحمان جو پٽ محمد حسن، مير محراب خان، مير نصير خان اول ۽ مير نصير خان ٻئي جي زماني ۾ وزير رهيو. سندس پياءُ محمد امين کي ڪڇيءَ ۾ نيابت جي عهدي تي رکيو ويو.

نائب محمد حسن (وزير) اديب شاعر ۽ سياسي ڄاڻ وارو هو. قلات جي دربار جا ٻه سردار ملامحمد خان رئيساڻي ۽ سردار تاج محمد راڪزئي هن جا داماد (نياڻا) هئا، جن جي آڌار تي هيءُ قلات جو وڏو وزير ۽ مدار المهام بڻيو(۱).

مير محراب خان ٻئي جو دور (۱۲۳۲هه) ملامحمد حسن جي عروج جو دور هو. ۱۸۳۹ع جي شروعات ۾ جڏهن انڊس لشڪر افغانستان غصب ڪرڻ لاءِ چڙهي ۾ آيو، تڏهن روسي، ايراني نمائندن جو قنڌار جي سردارن جي دربار ۾ وڏو دخل هو. انهن سردارن طرفان مير محراب خان کي خط لکيا ويا ته انگريزن کي بولان واري لڪ کان لنگهڻ نه ڏنو وڃي. اهي خط موهن لال وسيلي قنڌاري سردارن جي قاصدن وٽان ظاهر ٿي پيا، تنهن کان پوءِ وليم ميڪناٽن (انگريزن جو سفير)، شاهه شجاع، انڊس لشڪر ۽ اليگزينڊر برنس سان گڏ فيبروري ۱۸۳۹ع ۾ شڪارپور کان روانا ٿي مير محراب خان جي دربار ۾ پهتا، جنهن سان دوستي جي نالي ۾ سياسي معاهدو ڪيائون، ته انڊس لشڪر کي سندس حدن مان لنگهڻ

---

(۱) تاريخ بلوچستان ۳۰۰.

جي اجازت هوندي. برنس، موهن لال سان گڏجي قلات ويو، گندا واهہ جي حاڪم محمد شريف، خان قلات پاران، سندس آجيان ڪئي ۽ قلات جو وزير اعظم ملامحمد حسن بہ ڊاڍر ۾ برنس سان گڏيو، جنهن ڪي بولان لڪ کان لنگهڻ عيوض سالانہ ٻن لکن رپين ڏيڻ جو معاملو طيءِ ٿيو. تنهن کان پوءِ برنس، موهن لال، ڪپتان پٽيسن، سپمن ۽ سورهن نيزيٰ بردارن سان گڏجي قلات ويا، جتي خان قلات جي پٽ سندن پذيرائي ڪئي.

مير محراب خان مذاڪرات (ڳالهين) هلندي انگريزن جي ڏر ڪي ڪاسرهائي نہ لڪائي ۽ هن جي ڳالهائڻ مان ڪا خوشي نٿي بکي. هوڏانهن نائب محمد حسن ۽ محمد شريف جيڪي مذڪرات جا خاص منتظم هئا، انهيءَ ڪوشش ۾ پاڻ پتوڙڻ لڳا تہ برنس ڪي ڪنهن بہ صورت ۾ مهلت ملڻ ڪپي. ٻئي پاسي وري داروغي گل محمد جي وٽ وٺان هئي تہ اهو ڪم ٿي وڃي، جيئن سڄو ڪٽيو پاڻ ڪائي سگهي. انهيءَ داروغي گل محمد جي بہ قلات جي دربار ۾ وڏي رسائي هئي. آخر معاهدي جو مسودو لکيو ويو، جيڪو موهن لال وڃي دربار ۾ پهچايو، جيئن مير محراب خان پاڻ انهيءَ جي پڪ ڪري.

محراب خان ان بابت سڄي ڳالهہ جو سڄو مدار بروهي سردارن تي رکي پاڻ ڪي غيرجانبدار ڪري ڏيکارڻ لڳو. انهيءَ غيريقيني صورتحال ۾ انگريزن جي لشڪر جو مسئلو وينتر منجهندو ويو ۽ بولان لڪ پار ڪرڻ ان لاءِ اٿاتو ٿي پيو. ٻئي پاسي وري ائين بہ ٿي سگهيو ٿي تہ اچڪزئي قبيلا، جيڪي پشين ۾ رهن ٿا، اهي ڪوتل ڪوژڪ وٽان انگريزن جي لشڪر لاءِ ڪا رڪاوٽ پيدا ڪري وجهن. بهرحال مير محراب خان جي ڳالهائڻ جو انداز سخت ۽ تيک وارو هو، جنهن تان موهن لال چئي ڏنو تہ:

"انگريز حڪومت جو مقصد اوهان سان دوستي رکڻ، نباهڻ ۽ اوهان جي حقن جي حفاظت کان سواءِ ڪجهہ نہ هو، نہ وري ان مان ڪنهن مداخلت جو امڪان ٿي سگهيو ٿي. خير! مون ڪي نهايت افسوس سان چوڻو ٿو پوي تہ جيڪڏهن اوهان جو رايو ناهي تہ نہ سهي؛ ائين چئي معاهدي جو مسودو هٿ ۾ ڪٽي مٿان هيءَ اڪر چوڻ لڳو، جيڪڏهن اوهان اڄ هيءُ معاهدو قبول نٿا ڪريو تہ سڀاڻي انگريزن جو لشڪر افغانستان تي قابض ٿيڻ کان پوءِ اوهان جي مٿان اچي ڪڙڪو ڪندو!"

موهن لال جو اهو رويو ڏسي، اهي سردار، جيڪي اتي موجود هئا، ڏاڍا

ڏمرجي پيا ۽ گھڻ وڌ ڳالھائڻ لڳا. محراب خان معاهدي جو مسودو واپس ورتو ۽ چيائين: تہ جيڪڏھن اسان کي انگريزن جي فوجي قوت کان ڊيڄاريو وڃي ٿو تہ آءٌ هن معاهدي تي سواءِ ڪنهن ڊپ ڊاءُ جي دستخط ڪريان ٿو، اها اسان جي رضا ۽ خوشي اوهان جي ڏيان ۾ رهي(١).

ان ڪان پوءِ محراب خان معاهدي تي پنهنجي مهر هنئي ۽ دستخط بہ ڪيائين، جنهن ۾ ٻن لکن ساليانو ڏيڻ بدران ٻن هزارن روڪ ادا ڪرڻ جو شرط شامل هو. ان لاءِ محراب خان پنهنجي رقيب شاهنواز خان جو ڪو لحاظ نہ ڪيو. ٻئي طرف نائب محمد حسن کي اها ڳالھہ نہ آئڙي، جنهن موهن لال ۽ برنس کي بہ پورو رخ ڪونہ ڏنو. شايد ان ڪري جو هن کي ناراض سردارن جي پاسداري ڪرڻي هئي.

ان ڪان پوءِ قبائلي بلوچ باغي ٿي ميدان تي نڪري آيا ۽ محراب خان جو مهر هنيل معاهدو واڻ تي ٿي ملامحمد حسن جي اشاري موجب ڪسي هٿياربند بلوچن ڪان برنس ۽ ٻين تي حملو ڪرايو ويو، جنهن ڪري جنرل ويلشائر پنهنجي فوج سان قلات تي حملو ڪري ڏنو ۽ محراب خان قتل ٿي ويو. (٥-رمضان ١٢٥٥هـ). ان ڪان پوءِ جيئن قلات تي انگريزن جو قبضو ٿيو تہ نائب محمد حسن ۽ نائب رحيمداد کي قيد ڪري بکر ۾ رکيو ويو(٢).

نائب هڪ سال تائين قيد ۾ رهيو. ١٢٥٦هـ ڌاري جڏهن نصير خان ٻئي جو ميجر آؤٽرام سان ناهہ ٿيو ۽ قلات جي حڪومت سندس حوالي ڪئي وئي تہ نائب مذڪور بہ قيد مان آزاد ٿي نصير خان جو وزير مقرر ٿيو. آخوند محمد صديق تاريخ براهوي ۾ لکي ٿو تہ مير نصير خان جي حڪومت ۾ ڪوبہ ڦڏو فساد نہ ٿيو، نہ وري هن ڪنهن امير ۽ درٻاري کي ڪو نقصان رسايو. مگر نائب محمد حسن ۽ محمد امين، جيڪي وزارت جي عهدن تي رهي بہ نصير خان جي حڪم خلاف هر ڪم ڪندا رهيا ۽ ملڪي توڙي مالي معاملن ۾ وڏو خلل پيدا ڪري وڌائون. ايتري

(١) حيات امير ٢-١٨٦.

(٢) تاريخ بلوچستان ٢٢٩ ۽ هيءُ ڪتاب معاهدات جي ڪتاب ص ٧٣، جلد ٧ ۾ پڙرو ڪيل آهي، تہ محمد حسن معاهدي جو مخالف ٿي پيو ۽ محراب خان کي ڪوئيٽہ وڃڻ کان بہ روڪيو هئائين. اهي ڳالهيون تڏهن ظاهر ٿيون، جڏهن قلات غصب ٿيڻ ڪان پوءِ لکت ۾ آيل ڳالهيون انگريزن کي هٿ آيون، جيڪي محمد حسن لکيون هيون، ان ڪري ئي ڪيس بکر ۾ قيد ڪري رکيو ويو.

قدر جو نائب (محمد حسن) جيڪب آباد وڃي جيڪب صاحب کي پڙڪايو تہ نصير خان بلوچستان جي حڪومت لائق ناهي، ان کي لاهي مون کي بلوچستان جو حڪمران بڻايو وڃي. آءٌ حڪومت جو سڄو ڪاروبار اوهان (انگريزن) جيٰ مرضيءَ مطابق هلائيندو رهندس.

جيڪب ڇا ڪيو جو هن جون اهي ڳالهيون لکي ملا احمد وڪيل جي هٿان مير نصير خان ڏانهن ڏياري موڪليائين، جيڪو اتي موجود هوندو هو. اها خبر پڌي مير نصير خان ڪاوڙ ۾ اچي نائب محمد حسن ۽ محمد امين کي گرفتار ڪري قيد ۾ وجهي ڇڏيو(١).

انين محمد حسن قيدي ٿي ويو ۽ ٻن سالن کان پوءِ اتيئي وفات ڪيائين. (١٢٧٠هـ) هن جو ڀاءُ محمد امين خداداد خان جي حڪومت ١٢٧٣هـ کان پوءِ سردارن جي سفارش تي قيد مان آزاد ٿيو.(٢)

نائب خيل خاندان جي نسب جو شجرو

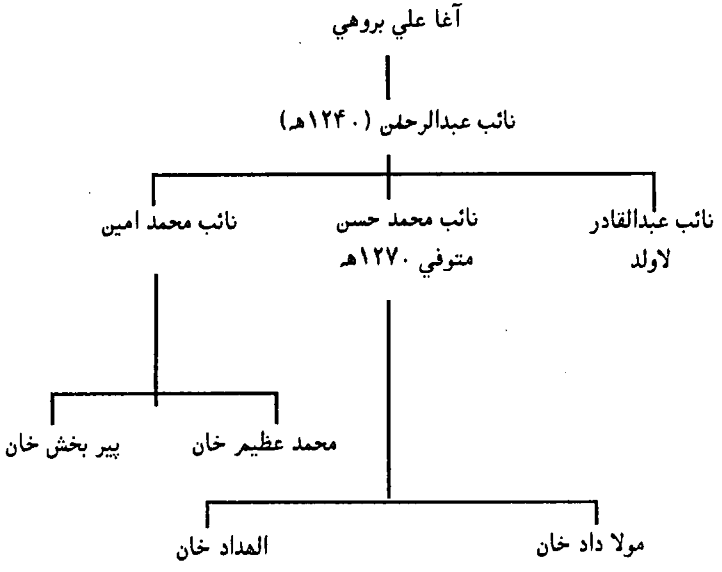

(١) تاريخ بلوچستان، ٢٣۴.
(٢) ساڳيون ڪتاب، ٢٣٥.

نائب محمد حسن جا ادبي ڪارناما:

هيءُ فاضل شخص هو. فارسي ۽ بلوچي ٻولين ۾ شاعري ڪندو ٿي رهيو. بلوچي ۾ مير محراب خان جي شهادت جو احوال شعر ۾ قلمبند ڪيو هئائين، جيڪو تاريخ بلوچستان جي ص ۲۷۷ تي درج آهي. فارسيءَ ۾ ٻه هن جي وڏي ڪليات موجود آهي، جنهن ۾ هن جا چار ديوان شامل آهن. پهريون ديوان ۱۱ شعبان ۱۲٦۳هه ۾ مير نصير خان جي نالي پورو ڪيائين، جنهن ۾ غزل، رباعيون ۽ فرد آهن. ٻيو ديوان رجب ۱۲۷۵هه قاضي محمد عثمان هٿان سندس وفات کان پوءِ لکت ۾ آيو. سندس ٽيون چوٿون ديوان ٻه فارسيءَ جي مختلف شعرن تي مبني آهي. هتي سندس شعر جا ڪي نمونا سنڌي ترجمي ۾ ڏجن ٿا(۱):

ان نازنين جو منهن جڏهن نقاب کان ٻاهر آيو،
ته مهتاب ٿيو، ستارو ٿيو ۽ آفتاب ٿي پيو.

-

اسان کان لڪي غيرن جي محفل ۾ ٿو وڃين،
اي خطا (ملڪ) جا هرڻ! اهڙي خطا نه ڪر.
دنيا سان دل نه رک جو خبر هجئي ته
اها دلبندي مٽي جو سور ٿي ويندءِ
توکي دل ۾ ڪٿي سوين مطلب هجن،
ته سمجهه ته اڻ پورا رهجي ويندءِ.

(۲) ملا رحيمداد:

هيءُ محراب خان جي درباري اميرن مان هو، جيڪو محراب خان جي قتل ۽ قلات جي غصب ٿيڻ کان پوءِ محمد حسن نائب سان گڏ قيد ٿيو ۽ هڪ سال تائين بکر جي قيد ۾ رهيو، جيئن هن ڪتاب ۾ آيل آهي ته هيءُ ان کان پوءِ واپس قلات اچي ويو.

هي فتح محمد خراساني جو فرزند هو، جيڪو عبدالله خان جي حڪومت ۱۱۵۰هه ڌاري خراسان مان سندس خدمت ۾ اچي ملازم ٿيو. مير نصير خان پهرين جي دور (۱۱۸۵هه) ۾ حرم سرا جو داروغو مقرر ٿيو، ان سان گڏ درباري مقرب پڻ هو.

(۱) تفصيل جي لاءِ ڏسو مجله سروش ڪراچي شمارو ۲-۳، ج ۲، جولائي ۱۹۵۸ع.

هن جا پٽ رحيمداد ۽ فقير محمد بہ قلات جي دربار ۾ هئا. محراب خان جي زماني ۾ فقير محمد ڪارمختار هو. هيءُ پڇاڙي ۾ سردار مهرالله خان رئيساڻي سان گڏ بغاوت جي ڏوهہ ۾ قتل ٿي ويو.

فقير محمد ڪان پوءِ ان جو پٽ عبدالعزيز ۽ ان جو پٽ فقير محمد بيو خداداد خان جي زماني ۾ وزارت، نيابت ۽ ڪارمختاري جي عهدن تي رهيا، جن ڪي خداداد خان جي حڪم تي ڪنهن ڏوهہ ۾ ڪُٺو ويو. هن خاندان جا پويان ١٣٢٠هہ تائين قلات جي دربار سان واسطيداري رکندا آيا، خاص ڪري نائب عبدالعزيز سالن تائين ياڳناڙي ۾ حڪومت جو نائب هو(١).

فتح محمد خراساني جو شجرو

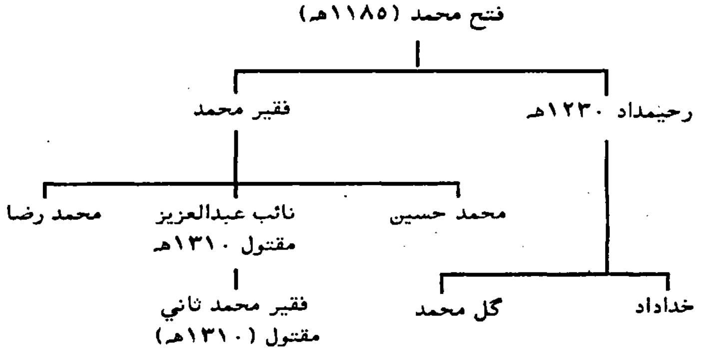

(١) تاريخ بلوچستان ص ٣٠٥.

(۴۸)

ڪرنل ڊيني (۱۷۸۵ع- ۱۸۴۲ع):

وليم هينري ڊيني William Henry Dennie

هن جو جنم ۱۷۸۵ع ۾ ٿيو. جوانيءَ ۾ ۲۲ رجمينٽ ۾ شامل ٿي ويو. ۱۸۰۲ع ۾ لارڊليڪ سان گڏ هندستان ۾ خدمتون سرانجام ڏنائين، ۱۸۰۴ع کان ۱۸۰۵ع تائين مارتياس ونڻ ۾ شريڪ رهيو. ان کان پوءِ رجمينٽ ۱۳ ۾ برما جي پهرين جنگ تي ويو. پڇاڙيءَ ۾ ليفٽيننٽ ڪرنل ٿيو.

افغانستان جي پهرين جنگ ۱۸۳۸ع کان ۱۸۳۹ع تائين فوجي ٽولي جي اڳواڻي ڪيائين، جنهن غزني تي چڙهائي ڪئي هئي، تنهن کان پوءِ ڪابل ۽ باميان ۾ ٻه ساڳي ڪرت سان لڳو رهيو. ۱۸ سيپٽمبر ۱۸۴۰ع ۾ امير دوست محمد خان کي شڪست ڏنائين. ۱۸۴۱ع ۾ جنرل سيل جي لشڪر سان ڪابل مان جلال آباد آيو.

جلال آباد تي جڏهن نومبر ۱۸۴۱ع کان اپريل ۱۸۴۲ع تائين افغان غازين جو گهيرو ٿيو ته ڊيني،جنرل سيل جي زخمي ٿيڻ ڪري انگريزي لشڪر جي ڪمان سنڀالي. آخر ٦- اپريل ۱۸۴۲ع ۾ ڦتجي فوت ٿيو، هيءُ فوجي خدمتن ۾ انگلنڊ جي ملڪ جي مدد سان وڏي رتبي تي رسيو.

هن هڪ ڪتاب سنڌ، بلوچستان ۽ افغانستان جي لشڪر ڪشي تي لکيو، جيڪو ۱۸۴۳ع ڌاري لنڊن مان ڇپرو ٿيو.

(بايوگرافي هندي ۱۱۷).

*

(۴۹)
فيلڊ مارشل پالڪ (۱۷۸٦ع- ۱۸۷۲ع):

سر جارج بارونيٽ پالڪ Sir George Baronet Pollock ولد ڊيوڊ پالڪ. هيءُ ۴ جون ۱۷۸٦ع ۾ پيدا ٿيو. واڪس هال ۽ ليو پچ ۾ تعليم ورتائين. ۱۸۰۳ع ۾ ايسٽ انڊيا ڪمپني جي لشڪر ۾ شامل ٿيو. هڪ سال ڪان پوءِ لارڊليڪ جي لشڪر سان هولڪر جي جنگ ۾ لڙيو ۽ ڊيگ واري محاصري ۾ حصو ورتائين.

۱۸۰۵ع ۾ ڀرت پور جوگهيرو ڪيائين ۽ نيپال جي جنگ (۱۸۱۴ع -۱۸۱۵ع) ۾ توبخاني جي دستن جي قيادت ڪيائين. ان ڪان پوءِ بنگال جي توبخاني ۾ ۱۸۱۹ع تائين برگيڊ ميجر رهيو. برما جي جنگ (۱۸۲۴ع- ۱۸۲٦ع) ۾ پرون، مالون ۽ انڊبو، هن جي عملداريءَ هيٺ هئا. ۱۸۳۸ع ۾ برگيڊيئر جنرل ٿيو. ان ڪان پوءِ آگري ۾ ميجر جنرل ٿي ويو. ۱۸۴۲ع فيبروري ۾ پشاور ۾ آيو ۽ جنرل سيل جي لشڪر ڪي جلال‌آباد جي محاصري مان ڇڏائڻ لاءِ خيبر وٽان لنگهيو. ١٦- اپريل جلال آباد تي قبضو ڪري جنرل سيل ڪي سندس لشڪر سميت محاصري مان ٻاهر ڪڍيائين.

ان ڪان پوءِ هندستان جي گورنر جنرل لارڊ ايلن برو ڪيس حڪم ڏنو تہ افغانستان مان پنهنجو لشڪر واپس وٺي اچي؛ پرپالڪ ان جي مخالفت ڪئي. ان ڪان پوءِ هيءُ ماماخيل جگدلڪ ۽ تيزين ۾ افغان غازين سان وڙهيو ۽ ڪابل هليو ويو. تاريخ ١٦- سيپٽمبر ۱۸۴۲ع ۾ هيءُ ڪابل ڪان ورپو تہ جنرل نادر جو لشڪر بہ قنڌار ۽ غزني ڪان اچي ساٿس گڏيو. ان وقت انگريز قيدي، جيڪي باميان ۾ سردار محمد اڪبر خان وٽ قيد ۾ هئا، ۲۲ سيپٽمبر ۱۸۴۲ع تي جنرل پالڪ جي لشڪر گاهہ ۾ اچي ويا. تاريخ ۲۹ سيپٽمبر ۱۸۴۲ع تي هُن افغان غازين ڪان جند ڇڏائي ڪابل ۾ اچي پنهنجي انتقام پوري ڪرڻ لاءِ شهر جو نقصان ڪري اتان هندستان ڏانهن رخ رکيو.

گورنر جنرل لارڊ ايلن برو هن جو فيروز پور ۾ ١٩ ڊسمبر ١٨٤٢ع استقبال ڪيو ۽ کيس .G.C.B جو لقب ڏنائين. ان سان گڏ هن کي لشڪر جي هڪ ڊويزن جو لکنو ۾ آفيسر ڪري رکيو ويو.

هيءُ ٢٠ سيپٽمبر ١٨٤٤ع کان ٣١ مارچ ١٨٤٧ع تائين مجلس اعليٰ جو فوجي ميجر هو. جڏهن استيفعا ڏنائين تہ ايسٽ انڊيا ڪمپني کيس هڪ هزار پائونڊ ساليانو وظيفو مقرر ڪري ڏنو.

١٨٥١ع ۾ هيءُ ليفٽيننٽ جنرل ٿيو ۽ ١٨٥٤ع ۾ هيءُ ايسٽ انڊيا ڪمپني ۾ جنرل ۽ مدير رهيو ١٨٧٠ع ۾ فيلڊمارشل جي عهدي تي پهچي ١٨٧١ع ۾ لنڊن جي مينار جومحافظ مقرر ٿيو. ١٨٧٢ع ۾ ١٢-آڪٽوبر تي مري هـي جهان ڇڏيائين ۽ ويسٽ منسٽر واري ڪليسا ۾ دفن ٿيو.

*

(٥٠)
شاهہ شجاع جو قتل:

١٢٥٨هہ جي شروعات ۾ انگريزي لشڪر جڏهن ڪابل جي خالي ڪرائڻ لاءِ مجبور ٿيو تہ شاهہ شجاع پنهنجي مختصر لشڪر سان ڪابل جي بالاحصار قلعي ۾ موجود هو. ان وقت سردار محمد اڪبر خان جلال آباد ۾ انگريزن جي لشڪر سان جهاد ۾ مشغول هو.

ڪابل ۾ نواب محمد زمان خان ولد نواب اسد خان ولد سردار پائنده خان (ڏسو تعليق نمبر ۴) اميري جو دعويدار ٿيو. جنهن لاءِ هن پنهنجي پٽ شجاع الدولہ ۽ ٻين بارڪزئين سان گڏجي شاهہ شجاع جي قتل جو منصوبو تيار ڪيو. تڏهن غازين جا قاعد نائب امين الله خان لوگري ۽ ان جو پٽ نصرالله خان شاهہ شجاع جي پاسي هئا. سندن مرضي هئي تہ شاهہ شجاع ۽ ان جي فوج مجاهدن سان ملي جلال آباد ۾ جنرل پالڪ جي مقابلي لاءِ تيار ٿين. مورخ فيض محمد جي لکت موجب: شاهہ شجاع جڏهن زمان خان کي ہہ لک رپيا عطيہ طور ڏيئا ڪيا ۽ کيس پنهنجي همراهي ۾ جهاد لاءِ سڏيائين تہ هن جواب ڏنو تہ آءٌ اميري جودعويدار آهيان رشوت خور ناهيان.(١)

نائب امين الله خان لوگري شاهي درٻار ۾ وڏيڪ ويجهو ٿي چڪو هو، ان ڪري زمان خان جي ساٿس دشمني ٿي پئي ۽ شاهہ شجاع جي قتل لاءِ سوچيائين.(٢)

جنهن ڏينهن شاهہ شجاع غازين سان گڏ ڪابل جي اوپر ۾سياهہ سنگ وٽ آيو ۽ لشڪر جو معائنو ٿي ڪيائين تہ اوڏي مهل شجاع الدولہ ہہ اتي موجود هو. پر شاهہ شجاع کيس ڏيان ۾ نہ آندو. ان تي شجاع الدولہ کي مِنيان لڳي ۽ سندس قتل جو ارادو ڪيائين. انهيءَ کان سواءِ ساڳي وقت سردار سلطان محمد خان ولد سردار پائنده خان (زمان خان جي چاچي) ہہ لاهور کان اتي پهچي، هن کي شاهہ

---

(١) سراج ١- ١٧٩.

(٢) هيءُ ڪتاب، سردار محمد اڪبر خان جو جلال آباد وڃڻ.

شجاع جي قتل لاءِ پڙڪايو هو. (١) شاهه شجاع صبح ڪان اتي رهي، ڏينهن لڙڻي ڪان پوءِ، سنگ سياهه واري لشڪر ڪان ٿيندو، بالا حصار ۾ واپس آيو. ٻئي ڏينهن اربع ٢٣ صفر ١٢٥٨هه تي پاڻ سان قيمتي جواهرن جي ڳوٿري (هميائي)، جنهن ۾ پنجاهه لکن جا جواهر هئا، پاڻ سان کڻي ڏولي ۾ ويهي لشڪر گاهه ڏانهن روانو ٿيو. شجاع الدوله، جعفر قزلباش سان گڏ اڱوات انتظار ۾ ويٺو هو. هن جيئن شاهه شجاع جي سواري ايندي ڏٺي ته شاهي ڏوليءَ جي مٿان بندوق جا فائر شروع ڪري ڏنائين. شاهه شجاع کي هلڪا زخم رسيا، پر ڏولي بردار کيس ڇڏي موت جي ڊپ کان وٺي ڀڳا. زخمي ٿيل شاهه شجاع جيئن هيٺ ڪريو، تيئن شجاع الدوله ۽ سندس ساٿياري قزلباش کيس قتل ڪري ڇڏيو. هن جو پنهنجو شعر سندس موت تي ٺهڪي آيو:

شاهه شجاع جيان قاتل جي خنجر سان شهيد ٿيس،
منهنجو داستان، منهنجي ئي رت سان لکي ڇڏجو!

شاهه شجاع جو لاش ان ئي ڏينهن ڪابل جي شهر ۾ سندس پيءُ تيمور شاهه جي قبر لڳ دفنايو ويو.

اهو بادشاهه، جيڪو لڏياني ڪان سيستان تائين ڪاهون ڪندو رهيو، ڪيترن کي مارڻ چڪو ته ڪيترن کي بچائي ڪديائين، پڇاڙيءَ ۾ تخت تي ويهڻ ڪان پوءِ لکين رپيا ڦري هٿ ڪري ڪپائيندو ويو، سو هن نموني جهان ڇڏي چڪو. جنهن ڪان پوءِ دنيا کي وجهي امن آرام نصيب ٿيو.

سندس قتل جي تاريخ درويش غلام محمد "شاهه جي" هيئن لکي آهي:

ڪابل ۾ اهڙو نقشو پيش ٿي ويو جو،
عقل ئي دنگ رهجي ويو!
شاهه شجاع جي بادشاهي،
خدا جي حوالي ٿي وئي.
هو صبح جو دستور موجب،
ٿورن ماڻهن سان ٻاهر نڪتو،
ته قاتل سندس مٿان اچي ڪڙڪيا،
جيڪي اڳ ورتيون ويٺا هئا.
هاتف چيو ته آهون پر دانهون ڪر،
جو حڪومت جي شمع صبح جو اُجهائي.

-----

(١) سراج ١- ١٨٠.

شاهه شجاع شاعر به هو. سندس هڪ شعر سنڌيءَ ۾ ترجمو ڪري مٿي ڏنو ويو آهي. اصل شعر هيءُ هو:

شهيد خنجر قاتل شد، چو شاهه شجاع،
زمن بہ خون نويسيد داستان مرا.

سنڌيڪار جو تفصيلي نوٽ:

شاهه شجاع جو هڪ غزل ميان عبدالاحد علوي جي قلمي بياض مان، جيڪو هن وقت پروفيسر محترم امين الله علوي جي امانت آهي، هٿ آيو، جو هتي ڏجي ٿو. ياد رهي ته ميان عبدالاحد علوي (۱۸۲۵-۱۸۹۴ع) ميان فقير الله علوي شڪارپوري جو پوٽو هو.

غزل شاهه شجاع:

شگفته گل بہ گلستان و بلبلان مستند،
خوشا بحال کسانيکہ توبہ بشکستند.
بہ بزم عيش و نشاط آمدند مي خواران،
بقصد دختر جملگي کمر بستند.
نموده غارت دلها بتان چابک دست،
بکار دلبري اين قوم بس کمر بستند.
هزار عاشق شوريده همچو شاهه شجاع،
براي ديدن روئي تو منتظر هستند.

ترجمو: باغ ۾ گل ٽڙيا ۽ بلبليون مست ٿيون. خوش نصيب آهن اهي جن توبهه ڀڃي ڇڏي.
ميخوار عيش نشاط جي محفل ۾ آيا، شراب نوشيءَ جي لاءِ سڀ سندرو ٻڌي اچي بيٺا.
سهڻن دليون غارت ڪري ڇڏيون، دلبري جي ڏنڌي ۾ اها قوم تيار بيٺي آهي.
شاهه شجاع جهڙا هزارين سر ڦريل عاشق، جيڪي تنهنجي منهن ڏسڻ لاءِ منتظر آهن.

شاهه شجاع جي نفس پرستي ۽ زر اندوزي جنون جي حد تائين هئي. ان لاءِ هن هندو توڙي مسلمان ڪنهن کي به ڪونه ڇڏيو. جنهن جو احوال هن ڪتاب ۾ آيل آهي. ان کان علاوه ٻين ڪتابن ۾ به هن بابت ڪيترا بيان آهن، جن مان فردوس العارفين جي لکت هتي ڏجي ٿي.

شاهه شجاع ۱۲۴۹هه ڌاري سنڌ ۾ آيو (هن جا مالهو لٽ ڦر لاءِ سڄي سنڌ ۾ پکڙجي ويا) ۽ ايذاءُ انڌير مچائي ڏنائون، جو مالهو پنهنجا گهر گهاٽ ڇڏي ٻر منهن ڪري ڀڳا. اهو حال ڏسي خواجه محمد زمان ثاني به پنهنجي ڳوٺ لنواري مان ٻاهر نڪتو. پويان شاهه شجاع جي گهل به اچي پهتي. جنهن ٻين هنڌن تان ته سوروڪو مال اسباب لٽيو، پر پيهاڙيءَ ۾ درگاهه کي به ڪونه ڇڏيائين. اتان آئينا ۽ قنديلون وغيره سڀ ڪڍي هليا ويا.

ڪرڙيءَ واري جنگ بابت صبح السلطين جو مؤلف ٻنهي ڌرين ۽ ٽالپورن جي وچ ۾ ٿيل انهيءَ المناڪ واقعي تي لکي ٿو ته ۱۲۴۹هه ۾ ڪرڙيءَ واري جنگ لڳي، جنهن ۾ ٽالپورن ۽ شاهه شجاع

جي وزير سندرخان افغاني، سڪر ۾ هڪ ٻئي سان ٽڪريا. آخر ميرن جي لشڪر شڪست کاڌي. انهيءَ جنگ تي خليفي نبي بخش لغاريءَ "سرڪيڏارو" لکيو، جنهن مان ڪجهه ٽڪرا هتي ڏجن ٿا:

شجاع ويهه مَسند، اوڏا اڏي نه ڀڄرا،
هتي راوت رند، وتن ڪلي ڪوڏئا.

اچي اڄ امير، ڪرڙيءَ خيما ڪوڙيا،
پيچي پيڙا نه ٿيا، مهند نه آيا مير،
ڏنو سر سڌير، مرتضيٰ ميدان ۾.

ڪونڌ ڪلي جا ڪوڏئا، نونڌ نچند اپس،
سچي تن ترس، پلٽيو شاهه پناڻ تي.

ڪرڙي ڪاٺي رت، پت نه وجهي وات ۾،
پڙ ۾ پهلوانن جي، ويٺي پرکي پَت،
جنين نيڻ نست، نينهن نه لاٿي تن سين.

ڪرڙي ڪاٺي ماهه، پيئي رت پياليون،
ويٺي سڌي شاهه، جو ڏيندو سر ڏياچ جان.

ڪري ٻوهه پناڻ، اچي پيو اوچتو،
دَوڙيا لڪ درياهه ڏي، تارو رکي تاڻ،
جنهن مرتضيٰ سين ماڻ، سو راهه پريندو رُڪ جي.

سوين سر گهرن، سرري سوپ نه سپجي،
سوپ برابر سيون، توريان تان نه ترن،
جي هينڙي منجهه هُرن، سي مل مهانگا سپرين.

سي لئي سوپ، جي هوند پايان پاند ۾،
هي جگ سو توکوپ، هو پڻ گهور يو گهوريان.

سو سين ڏيئي، وڪ ولي جي هيڪڙي،
جنهن نيزي سر نيئي، مرڪايو ميدان ۾.

هي گل گولي شاهه، پرڪا ڪارڻ پوڪيو،
ڪندو سنجهه صباح، مقابلو ميدان ۾.

ڪنارو مَرڪندي، ويري ءِ جي وجود مان،
وڍئو ويئو وڌ، اُنهو وجهي اڳرا.

هڻ ڪنارو ڪات، ويري وير مَنه سمي،
سچڻ ڪا مصلحات، ڪانئر وجهيئي ڪن ۾.

سورهيه سنڌي سرتي، سي ءِ سنڌو يار،
جي تُري تن ترار، ته حق ادا تيو اُن تان.

رڻ راوت ۽ رُڪ، لنيئي پرتا پاڻ ۾،
پيتائون پرتيا، منجهان سيف سرڪ،
تيموري ترڪ، هليا هاجو ڪري!

ڳجهون ڳاڙهي رات، مون لنڌي ڏٺيون،
جيڪس مانجهي ماريا، رڻ ۾ پين رات،
پڪارون پريات، پدمر بانهيارين جون.

خليفي صاحب هن سر ۾ انهن سورهيه مردن کي ڳايو آهي، جي ڪرڙيءَ واري جنگ ۾ شهيد ٿيا. اها جنگ ۱۲۴۹هه/۱۸۳۳ع ۾ سنڌ جي ميرن، ٽالپورن جي لشڪر ۽ شاهه شجاع طرفان چاڙهيل فوج جي وچ ۾ ڪرڙيءَ واري ميدان ۾ لڳي. درياهه کان لاڳيتو اتر ۽ پراڻي سکر شهر کان ڏکڻ اولهه واري ايراضي سڄو جنگ جو ميدان هو. موجوده جيل جي اتران پوليس جو ٿاڻو اچان ٿائين ڪرڙيءَ وارو ٿاڻو سڏجي ٿو، جو اڳئين ڪرڙي واري ميدان جو يادگار آهي. هن وقت اها ايراضي، جا ڪرڙي جي نالي سان سڏجي ٿي، ان جون حدون هي آهن؛
ڏکڻ کان درياهه، اوير کان دنگ، شاهه جو اوتارو ۽ پاڻي بالي جو مندر. اولهه طرف جي حد وانرورکس کان قدري اولهه ۽ اتر طرفان پراڻيءَ نئين سکر واري وڏي رستي ۽ ڪرڙي پوليس ٿاڻي کان به قدري اتر- اولهه وارو پاڳو. وڌيڪ تفصيل ۽ نقشي لاءِ ڏسو خليفي نبي بخش صاحب جو رسالو. تحقيق ۽ تصحيح جناب ڊاڪٽر نبي بخش خان بلوچ، ڇاپايل سنڌي ادبي بورڊ. جون ۱۹۶۶ع.

(٥١)

جنرل ميڪاسل (١٨٤٥ع):

سرجان ميڪاسل Sir John Mecaskill سندس ڄمڻ جي تاريخ جي خبر ناهي. ١٧٩٧ع ۾ برطانوي فوج جي ٥٣ رجمينٽ ۾ شامل ٽيو ۽ فوجي خدمتون سرانجام ڏيڻ لڳو. هندستان ۾ مرهٽن جي جنگ دوران سرتندو ۽ جنرل پرنزلر سان گڏ لڙيو، جنتي سترهه ۽ سنگرهه ڪي گهيري ۾ آندائين ۽ انهن تي قابض ٿي ويو. ١٨١٨ع ۾ پيشوا جي پنجن هزارن واري لشڪر کي شڪست ڏئي شولاپور تي ڏاڪو ڄمايائين.

افغان جي پهرين جنگ ۾ جنرل پالڪ جي لشڪر جي هڪ برگيڊ جو اڳواڻ رهيو. ان کان سواءِ خيبر، تيزين ۽ استالن جي جنگين ۾ پڻ بهرو ورتائين. پڇاڙيءَ ۾ ڪيس K.C.B جو لقب ۽ ميجر جنرل جو عهدو مليو. مودڪي هندستان پيادي لشڪر نمبر نائين جو جنرل هو ۽ انهيءَ ميدان ۾ ١٨ ڊسمبر ١٨٤٥ع تي لڙندي جان ڏنائين.

(بايو گرافي هندي، ٢٨١).

*

(٥٢)

جنرل نات (١٧٨٢ع-١٨٤٥ھ):

ميجر جنرل سر وليم نات Sir William Nott ولد چارلس نات ٢٠ جنوري ١٧٨٢ع ۾ جنم ورتائين. نيٿ ۽ ڪوبروج مان ابتدائي تعليم وٺي ١٨٠٠ع ۾ بينگال جي يورپي رجمينٽ ۾ داخل ٿيو. ١٨٢٥ع ڌاري بارڪپور جي لشڪر جي قيادت ڪيائين. ١٨٢٩ع ۾ ڪرنل جي عهدي تي پهتو. ١٨٣٨ع ۾ لشڪر اندس ۾ برگيڊيئر جنرل ٿيو ۽ ڪيس ڪوئيٽہ موڪليو ويو.

١٨٣٩ع ۾ قنڌار تي چڙهائي ڪري غلزئين کي شڪست ڏنائين ۽ قلات کان کين بدر ڪري ڇڏيائين. ١٨٤٢ع ۾ ڏکڻ افغانستان ۾ انگريزي لشڪر جي ڪمان سنڀاليائين ۽ قنڌار جي اوسي پاسي جي حملن کان بچاءُ ڪندو رهيو. مئڪناٽن جڏهن ڪابل ۾ قتل ٿي ويو تہ جنرل نات کي هندستان طلب ڪيو ويو. هو غزني جي راهہ کان ڪابل پهتو. ٣٠ آگسٽ ١٨٤٢ع تي قرهہ باغ وارو ميدان غزني جي وچ تي غصب ڪيائين. ٧ سيپٽمبر ١٨٤٢ع ۾ ڪابل وڃي جنرل پالڪ جي لشڪر سان مليو ۽ جلال آباد کان ٿيندو هندستان واپس آيو.

ان کان پوءِ جنرل پالڪ سان گڏ لکنو ۾ اوڌ جي بادشاهہ وٽ ناظر اعليٰ مقرر ٿيو ۽ G.C.B جو لقب مليس ١٨٤٣ع ۾. ان کان پوءِ ١٨٤٤ع ۾ انگلنڊ ويو. ١ جنوري ١٨٤٥ع ۾ وڃي پالٿمار وٽ پهتو. (بايو گرافي هندي، ٣١٩).
(افغانستان ۾ نات جا ڪارناما، ٨٣٨-٤٢١).

*

(۵۳)

موهن لال:

موهن لال ڪشميري، جنهن جو هن ڪتاب ۾ اڪثر ذڪر ايندو رهيو آهي، مؤلف هڪ هنڌ لکي ٿو ته: جڏهن غلام حيدر خان کي غزني جي قلعي مان قيد ڪري انگريزن جي لشڪر گاهه ۾ آندو ويو ته هن پاڻي گهريو. شاهه شجاع حڪم ڪيو ته هن جي لاءِ شاهاڻي گگهي مان پاڻي آندو وڃي. پاڻي هن کي ڏنائون ته پيئڻ کان انڪار ڪيائين. آخر مرزا قلي ڪشميري جي گگهي مان کيس پاڻي پياريو ويو، جيڪو ڪفر مان اسلام ۾ داخل ٿيو هو. ان مان ظاهر ٿئي ٿو ته مرزا قلي ڪشميري اڳ ۾ هندو هو، پوءِ هن کي اهو نالو ڏنو ويو، تڏهن به هو پنهنجي هندڪي نالي سان مشهور هو. مسلماني نالو هن کي صرف سياسي مقصدن حاصل ڪرڻ لاءِ ڏنل هو، جيئن هو اسلامي لباس ۾ چڱيءَ طرح جاسوسي جو ڪم ڪري سگهي.

انڊين بايوگرافي ۾ هن بابت لکيو ويو آهي ته: موهن لال منشي ولد پنڊت پڌ سنگهه دهلوي، دهلي جي انگريزي ڪاليج مان تعليم ورتي جوانيءَ ۾ فارسي زبان جي منشي جي حيثيت ۾ ليفٽيننٽ اليگزينڊر برنس ۽ ڊاڪٽر جي. جي جيراڊ سان ۱۸۳۲ع ۾ ايران ويو. هن وفد جو اهو سفر هندستاني حڪومت جي هدايت تي اولاهين ملڪن ۽ سنڌو نديءَ جي جاچ جي لاءِ هو.

موهن لال انهيءَ سفر ۾ برنس سان ايران جي خبرن چارن بابت مدد ڪندو رهيو. جنهن لاءِ هن خود بخارا جي سفرواري ڪتاب ۾ سندس لياقت ۽ اعتماد جو اعتراف ڪيو آهي. موهن لال، برنس جي خواهش تي تفصيلي مشاهدا پنهنجي روزنامچي ۾ درج ڪيا آهن، جيڪو ۱۸۳۴ع ڌاري روزنامچه سفر پنجاب، افغانستان، ترڪستان ۽ خوارزم کان فارس تائين شايع ٿيو هو.

افغان جي پهرين جنگ پيري موهن لال انگريزن جواتاشي هو. ان کان پوءِ هن جو گهڻو وقت دهلي ۾ گذريو، جتي ۱۸۷۰ع ڌاري مري ويو.

(بايو گرافي هندي، ۲۹۴).

بدايوني هن بابت لکي ٿو:

آغا حسن خان، جنهن جا وڏا راجا مني رام ڪشميري جي خاندان مان هئا. هنن اسلام قبول ڪيو هو. هن جي پيءُ جو مرزا محمد شڪوهه نالو هو، جيڪو مولانا فخر جو مريد هو. آغا حسن ڪاليج مان انگريزي فارسي پڙهيو ۽ پوءِ برنس سان منشي گيري ڪرڻ لڳو. ۱۸۳۲ع ۾ هن کي ايران موڪليو ويو، جنهن بابت سندس سفرنامو ۱۸۳۴ع ۾ ڪلڪتي مان شايع ٿيو. هن ٻيو ڪتاب حيات امير دوست محمد خان انگريز افغان جي پهرين جنگ دوران ۱۸۴۰ع ۾ لکيو. هندستان جي انگريز حڪومت ۾ هن جون خدمتون وڏي اعزاز واريون ثابت ٿيون. ڪيس آرڊر آف دي ايمپائر، نائٽ آف دي آرڊر آف پرشين لائين مليو. هن جي گهر واري حيدري بيگم به هڪ داناءُ عورت هئي. جنهن ۱۸۵۷ع ڌاري غدر جو روزنامچو لکيو. اهو روزنامچو ۱۸۸۰ع ۾ هندستان جي حڪومت طرفان ضبط ڪيو ويو. ان کان پوءِ حيدري بيگم ساڳيو روزنامچو ڪاٽ ڪوٽ کان پوءِ لکي تيار ڪيو. (۱)

مسٽر ايلفنسٽن لکي ٿو ته:

موهن لال ڪشميري دهلوي، برنس سان گڏ بخارا تائين ويو. پوءِ مشهد ۽ هرات کان واپس وريو ۽ پنهنجو روزنامچو انگريزي ۾ لکي ڪلڪتي مان شايع ڪرايائين. ان کان پوءِ به ٻيو ڪيترو مواد لکي ڇپرايائين. (۲)

موهن لال پنهنجي پهرين سفر کان پوءِ ٻئي ڀيري ۱۸۳۷ع ۾ افغانستان ويو. هن جو اهو سفر ان مقصد لاءِ هو، جو لارڊ آڪلينڊ هندستان جي گورنر جنرل واپاري معاملن لاءِ امير دوست محمد خان کي خاص خط لکيو هو. ان کان پوءِ به ڪيس خط روانو ڪيو هئائين. انهيءَ وفد جو اڳواڻ اليگزينڊر برنس هو. ميجر ليچ ۽ ڊاڪٽر لارڊ (فوجي عملدار) پڻ انهيءَ وفد ۾ شامل هئا. موهن لال انهيءَ وفد سان منشي ۽ لکندڙ جي حيثيت ۾ گڏ آيو هو. اهو وفد ڪيترا مهينا ڪابل ۾ رهيو، پر امير دوست محمد خان سان سندس مذاڪرات ڪامياب نه ٿيا. آخر ان کي واپس هندستان اچڻو پيو.

انهيءَ وقت ۾ ڪپتان وڪويچ روسي حڪومت پاران قنڌار آيل هو، جتان پوءِ ڪابل ويو. هن افغانستان جي سياست ۾ ڦيرو آڻي ڇڏيو. برنس ۱۵ جنوري ۱۸۳۸ع ڌاري هڪ خط ذريعي پنهنجي حڪومت کي خبردار ڪيو ته ايران ۽ روس

(۱) قاموس المشاهير ۲-۲۴۲. ڇاپو بدايون.

(۲) سلطنت ڪابل ۱۸۳۹ع

بئي ڪابل جي دربار ۾ پنهنجو سياسي اثر رسوخ وڌائڻ ۾ لڳا پيا آهن.

موهن لال انهيءَ وفد سان شريڪ هو ۽ ان سان گڏجي واپس آيو. هن جو بيو ڪم تڏهن شروع ٿيو، جڏهن انگريزن افغانستان تي حملي ڪرڻ جو منصوبو عمل ۾ آڻڻ جو ارادو ڪيو.

هنن جو ارادو هو ته شاهه شجاع کي وري افغانستان ۾ آندو وڃي، جيڪو اتان تڙجي چڪو هو ته جيئن انهيءَ جي وسيلي افغانستان ۾ پنهنجا سياسي مقصد پورا ڪري سگهن. ان ڪارروائي لاءِ اڳ ۾ سنڌ ۽ بلوچستان جو بندوبست ڪرڻ لازمي هو، جنهن لاءِ انگريزن برنس کي هيڏانهن روانو ڪيو ته هو مير رستم خان خيرپور جي والي سان ملي معاهدو طئي ڪري، پر مير رستم خان انهيءَ معاهدي لاءِ تيار نه ٿيو ۽ برنس ڪو وقت انهيءَ جي لاءِ پريشان رهندو آيو.

استعمار طلبيندڙ، بيزاري بدران، پنهنجو رويو روا رکندا ٿي آيا. هنن کي جيڪڏهن ڪنهن معاملي ۾ ڪا دشواري يا ناڪامي درپيش ٿي آئي ته جاسوسي ذريعي هو ان جو ڪونه ڪو حل ڳولي ٿي ورتائون، ڇو ته ڪين ماڻهن جي علتن عادتن جي پوري ڄاڻ هئي، جن جي آڌار تي وڏي ڪان وڏا ڪم پورا ڪندا ٿي آيا. مير رستم خان جڏهن انگريزن سان معاهدي لاءِ رضامندي نه ڏيکاري ۽ برنس ناڪام ٿي شڪارپور واپس آيو ته ان جي سرانجامي لاءِ موهن لال جهڙي شيطان صفت ماڻهوءَ کي مقرر ڪيو ويو. هن پنهنجي چالاڪيءَ سان اهو معاهدو ۲۴ ڊسمبر ۱۸۳۸ع (٦-شوال ۱۲۵۴هه)وارو، جنهن ۾ ڏهه خاص فقرا شامل هئا، انگريزن جي فائدي ۾ مير رستم خان سان طئي ڪري ورتو ۽ انهيءَ مجبور ماڻهو (مير رستم خان) جي ڪمزورين مان فائدو وٺي ويو. (ڏسو تعليق نمبر ٥٦)

افغانن تي لشڪرڪشي لاءِ انگريزن کي بکر جو قلعو کپندو هو ۽ انگريزن ان جي تمام سخت ضرورت محسوس ٿي ڪئي، ان لاءِ به مير رستم خان کي موهن لال ريهي ريبي پنهنجي وڪڙ ۾ آندو ۽ پنهنجا سڀ ڪم ڪانئس پورا ڪري ورتائين.

اهڙيءَ طرح موهن لال سنڌ ۽ بلوچستان کي انگريزن جي غلاميءَ ۾ آڻڻ جو ڪامياب ڪرتب ڪري ڏيکاريو. سنڌ ۽ بلوچستان ۾ ڏاڪ افغانستان تي حملي کان اڳ انگريزن لاءِ اشد ضروري هئي، ان ڪري انگريزن جي ڪارندن جون ڪارستانيون جيئن جو تيئن هلنديون آيون. ۱۸۳۹ع ۾ انگريزن جو لشڪر شاهه شجاع جي مدد لاءِ شڪارپور ۽ بولان جي لڪ وٽان افغانستان روانو ٿيو، جنهن

جي اڳواٽي مشڪناتن ۽ برنس ڪري رهيا هئا. تڏهن موهن لال قنڌار تائين جاسوسي ڪارروايون جاري رکندو آيو.

انهيءَ وقت قنڌار جا حڪمران، سردار ڪهندل خان ۽ سندس ڀائر، مير محراب خان کي خط لکي نهايت بيزاريءَ مان اهو سنوهه پريندا رهيا ته شاهه شجاع ۽ انگريزن جي لشڪر کي ڪيئن به ڪري بولان جي لڪ وٽان قنڌار اچڻ جي اجازت نه ڏني وڃي. اهي سمورا خط هڪ قزلباش هٿان موڪليا ويا. موهن لال ان لاءِ اڳوات ئي پنهنجي جاسوسن کي قنڌار ڏياري موڪليو، جيڪي قنڌاري سردارن جي ڪار مختار عبدالوهاب سان وڃي مليا ۽ انهيءَ جي ئي واسطيداري سان اهي خط پڪڙائي اچي موهن لال کي ڏنائون.

انهن خطن مان انگريزن کي قنڌار جا سمورا سياسي راز هٿ اچي ويا. جڏهن سردار ڪهندل خان ۽ قنڌار جا ماڻهو انگريزي لشڪر سان مقابلو ڪرڻ لڳا ۽ خود سردار ڇئن هزارن سوارن سان قنڌار مان آيو هو ته موهن لال جي جاسوسن مان محمد طاهر نالي هڪ شخص قنڌار جي درٻارين سان گڏ هو. جنهن ڪهندل خان جي پيشڪار ۽ وزير ملا نسو کي اغوا ڪيو ۽ ڪيس مئڪناٽن جو خط ڏنائين. انهيءَ خط ۾ ملانسو کي پئسن جي لالچ ڏياري وئي هئي. انهيءَ شخص آخر لالچ ۾ اچي سردار ڪهندل خان ۽ قنڌار جي لشڪر جو خانو خراب ڪيو ته جيئن ڪهندل خان قنڌار ڇڏي ايران هليو وڃي. اها موهن لال جي جاسوسيءَ جي حد هئي. اهڙيءَ ريت هن قنڌار جي درٻار جي ٻين خاص ماڻهن حاجي خان، عبدالمجيد خان آخوندزاده غلام ۽ ملا نسو وغيره کي پنهنجي پاسي ڪري ڪم پئي ڪڍيو. آخرڪار بنا ڪنهن دير ۽ ڏيگهه جي قنڌار تي انگريزن جو قبضو ٿي ويو ۽ تاريخ ۲۵ اپريل ۱۸۳۹ع تي وليم مئڪناٽن شاهه شجاع سان گڏ فاتحاني انداز ۾ شهر اندر داخل ٿيا. اهوئي وقت هو جو موهن لال ملانسو ۽ ٻين جاسوسن کي انگريزي لشڪر جي ڪڍ لائي ڇڏيو. گويا موهن لال اهڙو منحوس جراثيم (جيت) هو، جنهن ڪيترن پاڪيزن ماڻهن کي پليتيءَ ۾ آڻي ڇڏيو.

انهيءَ شوم موهن لال جي ڪارڪردگي افغانستان ۾ هلندي آئي، جنهن وقت انگريزن جي لشڪر ڪابل تي چڙهائي ڪئي ته امير دوست محمد خان جو دلاور فرزند غلام حيدر خان غزني ۾ مقابلي لاءِ اٿيو، پر موهن لال دفاع جي انهيءَ نقشي کي پنهنجي شيطاني مهارت سان هيٺ مٿي ڪري ڇڏيو. هن جي امير دوست محمد خان جي ڀائيجي عبدالرشيد سان پراڻي دوستي هئي ۽ اهوئي غلام

حيدر خان سان غزني جي قلعي ۾ موجود هو. موهن لال ان سادي ماڻهو کي قلعي جي ٻاهران اغوا ڪرايو ۽ اهي وسيلا ۽ ذريعا هٿ ڪري ورتائين، جيڪي غزني جي وڃڻ ۽ غلام حيدر خان جي ناڪام ٿي پوڻ جو باعث بڻيا. موهن لال جي اهرمني (ابليسي) مهارت جي باري ۾ سر جان لکي ٿو ته عبدالرشيد تڏهن موهن لال جو واقف ٿيو، جڏهن انگريزن جو واپاري وفد امير دوست محمد خان وٽ آيل هو، اهو پڇاڙيءَ تائين موهن لال کي خاص راز ٻڌائيندو آيو. ان مان ايئن پيو پائنجي ته موهن لال ماڻهن جي اغوا ڪرڻ يا ڪين برغلائڻ ۾ وڏي قوت ۽ مهارت وارو هو، جنهن افغانستان جي پهرين جنگ جي پڇاڙيءَ تائين جتاءُ ڪيو. انگريزن جو لشڪر غزني هٿ ڪرڻ کان پوءِ ڪابل تي ڪاهي ويو ته موهن لال جي جاسوسي به انهيءَ پاسي پنهنجي ڪارستاني شروع ڪري ڏني، جنهن امير دوست محمد خان جي لشڪر ۾ رخنو وجهي ڇڏيو. هن انهيءَ ڪڌن ڪرتوتن ۾ درٻارين کان علاوه مير واعظ جهڙي مٿاهين ماڻهوءَ کي به پٽ تي آڻي وڌو، جيڪو هن جي چنبي ۾ اچي امير دوست محمد خان کان منهن موڙي ويو. آخر ۷-آگسٽ ۱۸۳۹ع ۾ ڪابل انگريزن جي قبضي ۾ آيو ۽ شاهه شجاع ٻيهر شاهي تخت تي ويٺو.

افغان جي پهرين جنگ دوران موهن لال ڪابل ۾ وڏا ڪم ڪري رهيو هو ۽ پنهنجا ڪيئي چاڙتا پيدا ڪيا هئائين، جن مان غلام محمد نالي هڪ شخص جي وسيلي موهن لال وڏا ڪارناما سرانجام ڏيڻ لڳو. افغانستان غصب ٿي وڃڻ کان پوءِ ان شخص وجي لڌياني ۾ پناهه ورتي، جتي آرام سان زندگي گذارڻ لڳو. باقي پنهنجي ملڪ ۾ ته هيءَ ڊپ کان جيئري موت جي منهن ۾ رهندو ٿي آيو.

موهن لال پنهنجي ڪتاب حيات امير دوست محمد خان جي ٻن جلدن ۾ سموري معلومات درج ڪئي آهي، ته ڪيئن افغان درٻاري، سردار، مجاهد ۽ ٻيا وطن فروش پنهنجو ڪردار ادا ڪندا ٿي رهيا. اهو ڪتاب جڻ قوم جي چڱن مڙن جو هڪ وڏو دفتر آهي، جنهن ۾ سيني جا ڪم ۽ ڪارناما درج ٿيل آهن.

هنن ڳالهين جو نچوڙ اهو آهي ته موهن لال افغانستان جي پهرين جنگ دوران انگريزي لشڪر جون وڏيون خدمتون سرانجام ڏنيون. هن جاسوسي ڪئي، خبرون لکيون، قبائلي سردارن جي مذاڪرات ۾ شامل ٿيو، ڪيئي مشڪل مسئلا حل ڪيائين. ڪيترا ماڻهو سندس هٿان اغوا ٿيا، جن کي انگريزن جو طرفدار بڻايو ويو. مجاهدن جي صفن ۾ هن جي ئي چالبازيءَ سان انتشار پيدا ٿيندو رهيو. غازي عبدالله خان اڇڪزئي به هن جي وڪڙ ۾ اچي ڪسجي ويو، جيڪو

مجاهدن جو سربراهہ هو. هن ڪيپٽن انگريز عملدارن کي موت جي خطرن کان بچائي ورتو. انگريز قيدي، جيڪي افغانن جي بند ۾ هئا، تن کي رشوت ڏئي ڇڏايائين. اها رشوت صالح محمد خان ڪشميري امير دوست محمد خان جي خاص ماڻهو وصول ڪئي هئي، جيئن هن ڪتاب ۾ ڄاڻايل آهي. ان حالت ۾ جڏهن ڪان (موهن لال) انگريزن سان گڏ افغانن جي بند ۾ هو، انهيءَ قيد واري زماني ۾ بہ هن انگريزن جي سياسي ادارن لاءِ حيرت انگيز ڪم ڪري ڏيکاريا.

هيءُ جڏهن اڄا افغانستان نہ پهتو هو تہ سنڌ مان ئي پنهنجا جاسوس قنڌار ڏانهن روانا ڪري ڇڏيا هئائين، جن وڃي ڪابل تائين دنگ ڪيو هو. اتي روسي نمائندي ويڪويچ جيڪي ڳجها ڪم پئي ڪيا، تنهن سان بہ پورو پٽجي آيو. غزني ۾ امير دوست محمد خان جي ڀاڻيجي عبدالرشيد کي اغوا ڪري مجاهدن جون صفون ٽوڙي ڇڏيائين. خود امير دوست محمد خان کي هڪ ئي اشاري سان (ڪوهستاني ماڻهن ۽ مير واعظ کي برغلائي) ڪابل مان ڪيرايائين. تنهن کان پوءِ جنگ جي خاتمي ۽ ڪابل جي غصب ٿيڻ تائين پنهنجا ڪرتب ڪندو رهيو. اهڙا ڪرتب جو انهن تي نظر ڪرڻ سان عقل ئي چرخ ٿيو وڃي.

پر افسوس جو اهي سڀ خدمتون هن انهن ڏارين لاءِ سرانجام ڏنيون، جيڪي اوپر وارن جي طاقت کي اوپر وارن جي تباهي ۽ نقصان لاءِ ڪتب آڻيندا رهيا. آخرڪار موهن لال هندستان واپس آيو ۽ پنهنجي خدمتن جون سندون گهٽيءَ گهٽيءَ ۾ پاڻ سان کڻي رلائيندو رهيو ۽ لنڊن تائين پڻ پنڌ ڪيائين. پر جيئن پاڻ چوي ٿو: انهن خدمتن بابت انگريزن جا ادارا خود هن کي لعنت ملامت ڪندا رهيا. اهڙو ڪوبہ ماڻهو ڪونہ هو، جنهن انگريزن جي هن مها خدمتگذار کي پنهنجي مطلب پوري ٿيڻ کان پوءِ نوازيو هجي يا ڪيس آفرين ڏيڻ لاءِ تيار ٿيو هجي!!

موهن لال پنهنجي ڪتاب جا ڪيئي صفحا پنهنجي خدمتن جي وضاحت ۽ لشڪري ٽوڙي ملڪي (گورنر جنرل تائين) مليل سندن جي وڏي وچور ڏني آهي. بيچاڙيءَ ۾ پاڻ چوي ٿو تہ اهي سموريون خدمتون (انگريز اهلڪارن) وساري ڇڏيون. هن کي انهن داستانن ۽ رودادن جي ڇپر ائڻ ۽ پڙري ڪرڻ کان سواءِ ڪوبہ فائدو ڪونہ رسيو.

هيءُ آهي انهن ماڻهن جو اجر جن ڏارين جون خدمتون ڪيون.

*

حيات امير ٢-٥٠٤.

(۵۴)

ايڊورڊ لاو ارل ايلن برو:

Edward Lava frist Earl Ellen Borough

هندستان جو گورنر جنرل ايڊورڊ بارون ايلن برو جو فرزند، ٨-سيپٽمبر ١٧٩٠ع ۾ پيدا ٿيو. تعليم ڪان پوءِ ملازمت ۾ گهڙيو. ١٨٢٨ع کان ١٨٣٥ع تائين وڏن عهدن تي رهندو آيو. آڪٽوبر ١٨٤١ع ۾ هندستان جو گورنر جنرل ٿيو ۽ ١٥ جون ١٨٤٤ع تائين انهيءَ عهدي تي رهيو.

هيءُ جنگ ۾ صلح جو قائل هو. چين جي جنگ بہ انهيءَ اصول تي ختم ڪرايائين. افغانستان ۾ سندس سياست اها هئي تہ انگريز جي لشڪر کي پنهنجي سلامتي جو خيال رکندي، اتان واپس اچڻ گهرجي. انهيءَ بنياد تي جنرل ناٽ کي حڪم ڏياري موڪليائين، پرجنرل پالڪ هن کي رستي ۾ پنهنجو هم خيال بڻائي اڳتي وڌيو ۽ افغانستان تي چڙهائي ڪري ١٨٤٢ع ۾ اتي قبضو ڪيو ويو.

ان کان پوءِ ايلن برو جڏهن غزني مان سومنات مندر جا دروازا ڪڻائي اچڻ تي پڙڪيدار اعلان ڪيو تہ خلق مٿس کلڻ لڳي. پر هن انگريز لشڪر جي افغانستان مان واپسيءَ کان پوءِ وڏي آجيان ڪئي.

ان کان اڳتي ١٨٤٢ع ۾ چارلس نيپئر جڏهن سنڌ غصب ڪئي تہ هن هڪدم ان کي هندستان سان ملائي ڇڏيو. اهڙيءَ طرح گواليارجي رياست تي قبضو ڪرڻ کان پوءِ ان جي مٿان نئون معاهدو مڙهي ڇڏيائين.

جڏهن سندس ڪارروايون آبرو مندي جي حد پار ڪري چڪيون تہ هن کي برطانيہ جي ڪابينہ جي مخالفت مطابق هٽايو ويو، ليڪن وري ڪيس ١٨٤٦ع ۾ ارل ۽ لارڊ اول جو رتبو ڏئي امير البحر جي عهدي تي رکيو ويو، پڇاڙيءَ ۾ برطانوي وزارت جي اختلاف تي استيعفا ڏنائين.

هن هندستان ۾ فوجي ماڻهن کي سياسي مقصد سان مقرر ٿي ڪيو. ان ڪري ملڪي ماڻهن وٽ گهڻو بدنام ٿي پيو. هن جيڪي ڪم ڪيا اهي عملي طرح عدل انصاف جي ابتڙ ثابت ٿيا. سندس موت ٢٢ ڊسمبر ١٨٧١ع ۾ ٿيو.

(بايو گرافي هندي، ١٣۵).

(۵۵)

نيپئر (۱۷۸۲ع-۱۸۵۳ع):

سرچارلس نيپئر Sir Charles Napier ڪرنل جارج نيپئر جو پٽ، جنهن ۱۰- آگسٽ ۱۷۸۲ع ڌاري دنيا ڪي پنهنجي شڪل پسائي، لکي پڙهي ۱۷۹۴ع ۾ جيمس ڊف جو فوجي مددگار ٿيو. ۱۸۰۳ع ۾ رجمينٽ پنجاهه جي ڪمان هيٺ اسپين ۾ ڪم ڪري ڏيکاريائين. ۱۸۱۳ع ۾ گڏيل امريڪا جي جنگين ۾ ۽ ۱۸۱۵ع ۾ نيپولين جي معرڪن ۾ سندس سٺي ڪارڪردگي رهي. ان ڪان پوءِ ڪيئي جنگي عهدا ماڻي ۱۸۳۷ع ۾ ميجر جنرل ٿيو. پوءِ انگريزي فوج جي يونان ۾ قيادت ڪيائين. ۱۸۴۱ع ۾ هن جو هندستان اچڻ ٿيو، ۽ فوجي سياست ۾ لارڊ ايلن برو جو صلاحڪار بڻيو. آخر ۱۸۴۲ع ڌاري سنڌ جي محاذ واري لشڪر جو ڪمانڊر مقرر ٿي آيو.

هن سنڌ جي ميرن سان معاهدا ڪيا. ۱۸۴۲ع جي ڊسمبر مهيني ۾ سنڌ ۾ ميرن کان امام ڳڙهه کسيائين. ۱۷ ڊسمبر ۱۸۴۳ع تي مياڻي جي جنگ ۾ جوهر ڏيکاريائين. ۲۴ مارچ ۱۸۴۳ع ۾ حيدرآباد نزديڪ دوآبي ۾ مير شيرمحمد خان کي شڪست ڏنائين.

پڇاڙيءَ ۾ ۱۴- جون ۱۸۴۳ع ۾ شهدادپور واري ميدان تي سنڌين جي فوج کي ڇڙوڇڙ ڪري ڪوهستان ڏانهن ڪڍيائين، انهيءَ وچ ۾ هن ۽ ميجر آؤٽرام درميان سنڌ ۾ ميرن سان نامناسب رويو اختيار ڪرڻ تي اختلاف ٿي پيو. نيپئر نئين سر سنڌ جي حڪومت انتظام هيٺ آندي ۽ سڀني ميرن کي مطيع بڻايائين.

۱۸۴۴ع -۱۸۴۵ع ۾ اتر سنڌ جي سرحدي قبيلن کي دٻائي روهڙيءَ جو لشڪر تيار ڪيائين. ۱۸۴۶ع ۾ هيءُ ليفٽيننٽ جنرل ٿيو. تنهن کان پوءِ سنڌ جي حڪمراني تان هٽايو ويو.

پوءِ ۱۸۴۷ع ۾ هندستان جوڪمانڊر انچيف ٿيو ته سندس مخالفت ڪئي وئي. تڏهن به ۱۸۵۱ع تائين ان عهدي تي رهيو، ليڪن لارڊ ڊلهوزي جي سخت مخالفت جي صورت ۾ نوڪري ڇڏي وڃي گهر ويٺو. تاريخ ۲۹-آگسٽ ۱۸۵۳ع ۾ سندس جنازو نڪتو.

هن جي قبر جي تختيءَ تي لکيو ويو ته هيءَ عدل انصاف وارو هو!

سنڌ بڪار جو تفصيلي نوٽ:

چارلس نيپئر جو عدل انصاف:

(١) ٢١- فيبروري ١٨٤٣ع تي انگريز حيدرآباد ۾ گهڙيا. جو ميرن جو تخت گاهه هو. ۽ پنهنجو جهنڊو لهرائي خزاني ۽ قلعي تي قبضو ڪيائون. ٽن ڏينهن جي اندر قلعي ۾ جا به خانگي، شخصي يا حڪومت جي شيءِ مليءِ ان تي قبضو ڪيائون. مير نصير محمد، مير محمد، مير صوبدار پارليامينٽ کي اپيل ڪئي، جنهن لاءِ ميجر آؤٽرام چيو ته اها لفظ به لفظ صحيح آهي.

مير نصير محمد جي اپيل ۾ جا اپيل آهي ته مسٽر فالن ۽ ڪرنل پٽل ۽ ٻيا آفيسر قلعي ۾ گهوڙي سوارن ۽ پيدل فوج سان اندر داخل ٿيا ۽ سڀجو خزانو سون، چانديءَ، ترارون، ڇُرا، خنجر ڍالون، قيمتي ڪپڙا، قرآن شريف، ٻيا ڪتاب، گهوڙا، اٺ، خچر وغيره هر چيز لٽي ويا، ايتري قدر جو سپاهين جي جهولين مان هيرا، جواهر هيٺ ڪرڻ لڳا. آفيسر ته پلنگ، ڪرسيون ۽ ٻيو سامان به ڪڍائي ويا. اسان کان آخر بسترا به کسيا ويا.

ميجر آؤٽرام لکيو آهي ته هڪ آفيسر جي سرپرستيءَ ۾ ورتو ويو آهي ته اها ڏسي ته عورتن کي بنا تلاشي وٺڻ جي ڇڏيو ته نئون وجي! سڀجي ڦرلٽ جي مال جو اندازو پنڌرهن لک اسٽرلنگ چيو ٿو وڃي. چارلس نيپئر کي ڦرلٽ مان جو حصو مليو، ان جو اندازو ستر هزار (٧٠،٠٠٠) پائونڊ چيو وڃي ٿو.

مير محمد خان ۽ مير صوبدار خان جي اپيل ۾ جا اپيل ويو آهي ته چارلس نيپئر سنڌ عورتن جي جسم جا ڪپڙا به ڦاڙيا ۽ جڏهن ٻاهر نڪتيون ته اڌ اگهاڙيون هيون. جنهن لاءِ پڻ ميجر آؤٽرام اعتراف ڪيو ته لفظ به لفظ درست آهي.

ميرن کي پوءِ بمبئي، پوني ۽ ڪلڪتي وغيره ۾ نظربند ڪري رکيو ويو. ميرن جي حالت تي ڪيپٽن ايسٽوڪ (١) لکي ٿو ته، جن مالڪن جو هن گاديءَ جي ظلم تي خون لهڪي ٿو، انهن کي هٿ آئيو ته ڏسن ته انگريزن هڪ معصوم ۽ آزاد قوم تي ڪهڙا ظلم ڪيا آهن.

هنن ظالمن جي ڪالهه ايڏي دردناڪ آهي، جهڙي شايد ڪرستان مذهب وارن ڪڏهن به نه ٻڌي هجي.

اي انگلنڊ جا رهاڪو!

پنهنجي آزادگي جي صدقي ان قوم جو به خيال ڪريو جا پنهنجي آزادي بچائڻ لاءِ ترار هٿان اچي شهيد ٿي وئي!

---

(١) دراء ليوز فرام ينگ ايجپت "نئين مصر جا پراڻا ورق."

اي انگلنڊ جون عورتون!

هڪ بار انهن مائن، ڀينرن، نياڻين ۽ شهزادين جو تصور ڪيو، جن جا زيور
زوري ڦريا ويا هجن، (سنڌن ڪپڙا) ڦاڙي ڪين گهرن مان تڙيو ويو هجي ۽
ان طرح انهن کي شهر نيڪالي ڏني وئي هجي ته جيئن بي گهر، بي سر و سامان،
خطرناڪ پهاڙن ۽ جهنگل ۾ موت جو انتظار ڪن!!!

جيمس رچرڊ، هڪ سياح سلطان حاجي ابن عطا شاهه صحرا وٽ ويو، جنهن چيس ته اي ڪرستان! توکي سنڌ جي ڪا يادگيري آهي- تو هان کي دنيا کهڙي حقارت ۽ نفرت سان ڏسي ٿي! (۱)

(۲) ميرن جي حرمن سان انگريزن جيڪي ظلم ستم ڪيا، تن جو اندازو ان عرضداشت مان لڳائي سگهجي ٿو، جيڪا ميرن جي بيگمن (حيدرآباد مان) ملڪه وڪٽوريا جي نالي رواني ڪئي هئي. انهيءَ عرضداشت تي هيٺين بيگمن جا دستخط هئا:

۱- بيگم مير ڪرم علي خان ۲- بيگم نور محمد خان ۳- بيگم محمد نصير خان ۴- بيگم مير صوبدار خان ۽ ۵- بيگم مير محمد خان.

عرضداشت جو متن هن ريت هو:

سر چارلس نيپئر پورن پن ورهين کان پوءِ حيدرآباد ۾ آيو، هن سان زبردست فوج ۽ توب خانا به هئا. هن اچي اسان کان سڀ زيورات، جواهرات ۽ سوريون قيمتي شيون زوريءَ ڦري ورتيون. ان ڦرمار کان علاوه هو اسان جي اميرن ۽ معصوم ٻارن کي اسان کان ڇني پاڻ سان گڏ وٺي ويو، جن کي قيدي بڻائي هندستان موڪليائين. اسان بيوس عورتون جن کي ڪا به سگهه ۽ ڪنهن به قسم جي پهچ ڪانه هئي، پنهنجي محلن ۾ هيونسين، جڏهن سر چارلس نيپئر اچي چڙهائي ڪئي. خدا ڄاڻي ته هي! ڪهڙي شرافت هئي جو هو اسان جي محلن ۾ اچي داخل ٿيو ۽ اسان کي اهڙي نموني لٽيائين ڦريائين، جو اسان جي جيئري رهڻ لاءِ ڪو ڪک به ڪو نه ڇڏيائين.

هاڻ پورا به سال گذري چڪا آهن جو اسان پنهنجي جڳهين ۽ اباڻي شهر کان بي گهر ۽ دربدر آهيون. اسان هن وقت جيڪي سور ۽ سختيون برداشت ڪري رهيون آهيون، تن جو ڪاٿو ڪو نهي. اسان کي بي گهر ڪرڻ کان پوءِ حيدرآباد شهر کان ٻاهر خانه بدوشن وانگي جهوپڙين ۾ رهڻ تي مجبور ڪيو ويو.

اسان جو جيڪو حال آهي، سو خدا بهتر ٿو ڄاڻي. اسان کي کاڌي پيتي کان وٺي ڪپڙي لٽي تائين تڪليفون درپيش آهن. اميرن جي زالن هوندي اسان کي هن ابتر حالات ۾ سخت روحاني اذيت ۽ نراسائي ۾ گهارڻو ٿو پوي. اسان جي حياتي بنهه بي مزي ٿي چڪي آهي.

(۱) محترم محمد حسين پنهور. مضمون يورپ ۽ سنڌ جا تعلقات، سماهي مهران، ص. ۱۱۹-۴-۱۹۶۷ع).

انسان لاءِ اها گهڙي موت جي گهڙي آهي، جڏهن خدا کي منظور هوندو آهي. ان لحاظ کان هيءَ ڪا ڏکي ڳالهه نه آهي، ليڪن اسان جي هر ايندڙ ڏينهن ۾ موت جهڙي نئين اذيت، اهنجائپ ۽ بي چيني اسان جي آڏو آهي.

ملڪه معظمه!

اسين اميد ٿيون رکون ته اوهان هڪ ملڪه جي حيثيت ۾ (جيئن اسان ڪڏهن اهڙيون ملڪائون هيون نسين) اسان سان همدردي اختيار ڪنديون ۽ اسان تي رحم جي نظر ڪرڻ فرمائينديون.

سر چارلس نيپئر اسان کي جن شين کان محروم ڪيو آهي، اهي اسان کي واپس ڏياريون وينديون. اسان جون دليون پنهنجي اميرن ۽ معصوم ٻچن جي جدائي جي غم ۾ مجروح ٿي چڪيون آهن. ان ڪري اسان مايوسيءَ جي انتهائي منزل تي رسي چڪيون آهيون.

اسان کي وڏو آسرو آهي ته اوهان ضرور هن بي چيني جي اسباب کي دور ڪرڻ فرمائينديون. بيءَ حالت ۾ اسان لاءِ اهو ئي بهتر ٿيندو ته اسان (انهن سورن کان) پنهنجي زندگين جو خاتمو ڪري ڇڏيون.

تاريخ سنڌ- جلد ٢ فردوسي. ص ٧٠٩- ٧١٠- ٧١١.

برصغير کي خواتين پر انگريزون کي مظالم. مضمون سيد مصطفيٰ علي بريلوي، اخبار حريت ١٢ فيبروري ١٩٦٨ع ڪئپٽن ايسٽوڪ جي "سنڌ جي سول انڊيا" بل ١٨٥٨ع جي پهرين ضميمي ص ٨٣- ٨٥ تان ورتل.

-مترجم

(٥٦)

سنڌ جي ميرن جا هندستان جي برطانوي حڪومت سان معاهدا:

*

(١)

مير غلام علي خان ٽالپور سان معاهدو:

ايسٽ انڊيا ڪمپني جا تجارتي ناتا ڪلهوڙن جي دور کان ميان غلام شاهه جي حڪم موجب ١٧٥٨ع ڌاري قائم ٿيا هئا، جنهن مطابق انگريزن جون ڪي واپاري ڪوٺيون سنڌ ۾ وڌيون ويون، اهي ڪوٺيون ٺٽي ۽ شاهه بندر ۾ هيون.

انگريزن سان اهي تجارتي ناتا ٽالپور خاندان جي پهرين حڪمرانن پڻ قائم رکيا، جن مان ايسٽ انڊيا ڪمپني جي واپارين وڏا فائدا حاصل ڪيا. انگريز واپارين جي اها وڌڪار سنڌ ۾ زمان شاهه ابدالي جي مفاد خلاف هئي، ان ڪري شاهه زمان سنڌ جي ميرن کي چيو ته انگريزن سان اهي ناتا ٽوڙيا وڃن. جيئن سنڌ ۾ انگريزن جو وڌندڙ اثر جهڪو ٿي وڃي. (١)

جڏهن مير غلام علي خان ٽالپور حيدرآباد ۾ سنڌ جي حڪومت جي گاديءَ تي ويٺو ته ١٨٠٣ع ۾ پنهنجي نمائندي کي بمبئي ڏانهن موڪليائين جيئن وري انگريز واپارين کي سنڌ ۾ آندو وڃي، پر بمبئي جي حاڪم اڳوڻي خساري (گهاٽي) جي تاوڻ جي گهر ڪئي ان ڪري ڪجهه وقت ماٺ ٿي وئي.

اڳتي هلي جڏهن انگريزن کي نيپولين جي حملي جو خطرو محسوس ٿيو ۽ کين خبر پئي ته نيپولين جا زمان شاهه ابدالي سان ڪي سياسي لاڳاپا ٿيندا پيا وڃن، ته هنن کي هندستان جي اولاهين علائقن جي بچاءَ جو اونو ٿيو، ان لاءِ ڪپتان ڊيوڊ سٽن کي حيدرآباد ڏانهن مير غلام علي علي خان جي دربار ۾ موڪليو ويو، جنهن مير غلام علي سان هيٺيون معاهدو طي ڪيو.

---

(١) معاهدات (اردو). ج ٧، ص. ٢.

١- انگريزن ۽ ميرن جون حڪومتون عهد ڪن ٿيون تہ هي ٻنهي پاڻ ۾ دوستي
ڳنڍي هڪ ٻي جي دوستن جو خيال رکنديون ۽ ساڳي وقت هڪ ٻي جي
دشمن کي دشمن ڪري سمجهنديون، اهو عهد هميشہ لاءِ پڪو ليکيو
ويندو.
٢- ضرورت پوڻ تي ٻئي حڪومتون هڪ ٻي سان فوجي مدد ڪنديون رهنديون.
٣- جيڪڏهن هڪ حڪومت جو مخالف ٻي حڪومت جي سرزمين ۾ پناهہ وٺڻ
چاهيندو تہ ان کي پناهہ نہ ڏني ويندي.
٤- سنڌ جي حڪومت جو ڪوبہ واسطيدار جيڪڏهن ايسٽ انڊيا ڪمپني کان
جنگي سامان خريد ڪندو تہ ايسٽ انڊيا ڪمپني ان جي ضرور مدد ڪندي،
انهيءَ شرط سان تہ ان سامان جي قيمت روڪڙ جي صورت ۾ ادا ڪئي
ويندي.
٥- ڪمپني جي سرڪار جو هڪ ماڻهو دوستاڻي ناتن جي سنڀال ۽ خيرخواهي
لاءِ سنڌ جي دربار ۾ رهايو ويندو.
٦- ٻنهي حڪومتن درميان هن کان اڳ جيڪي تاوڻ واريون دعوائون هيون اهي
هاڻ رد ڪيون وڃن ٿيون.
٧- انگريزن پاران صرف ٺٽي جي شهر ۾ هڪ تجارتي ڪوٺي قائم هوندي جيئن
هن کان اڳ ڪلهوڙن واري دور ۾ هئي. هيءُ معاهدو خدا جي فضل سان
محڪم رهندو.

(٢٤ جولاءِ ١٨٠٨ع /١-جمادي الثاني ١٢٢٣هہ. (١)

(٢)

ميرن جو، ن، هہ. سمٿ سان، معاهدو

٢٢-آگسٽ ١٨٠٩ع:

١- انگريزن ۽ ميرن- مير غلام علي، مير ڪرم علي ۽ مير مراد علي جي
حڪومتن جي هڪ ٻي سان دوستي قائم رهندي.
٢- ٻنهي حڪومتن درميان ڪابہ دشمني پيدا نہ ٿيندي.
٣- ٻنهي حڪومتن طرفان هڪ ٻئي جي دربار ۾ وڪيل (سفير) مقرر ڪرڻ ۾
ايندا.

(١) معاهدات (اردو). ج ٧، ص. ٤.

۴- سنڌ جي حڪومت فرينچن کي پنهنجي ملڪ ۾ رهڻ جي اجازت نه ڏيندي (۱)
(تاريخ: ۱ رجب ۱۲۲۴هه-۲۱ آگسٽ ۱۸۰۹ع)

هي معاهدو حقيقت ۾ نيپولين جي وڌندڙ خطري ۽ زمان شاهه ابدالي جي خوف کي ڌيان ۾ رکندي سنڌ جي ميرن سان ڪيو ويو. انگريز حڪومت مٽڪاف کي لاهور ڏانهن رنجيت سنگهه جي دربار ۾، ايلفنسٽن کي ڪابل ۽ ميلڪم کي ايران موڪلي ڏنو، انهيءَ مقصد سان ته اهي اتان جي حڪمرانن کي جون ۱۸۰۷ع جي اتحادين نيپوليں ۽ اليگزينڊر اول (روس جي بادشاهه) خلاف انگريزن سان ٻڌيءَ ۾ اچڻ لاءِ انتظام ڪن. ساڳي مقصد لاءِ سمٿ کي سنڌ ڏانهن اماڻيو ويو جنهن اهو معاهدو طئي ڪيو(۲)

(۳)

ايلفنسٽن سان ميرن جو معاهدو، ۹-نومبر ۱۹۲۰ع:

انگريزن ۽ سنڌ جي حڪومت درميان دوستي جي ناتي کي مضبوط ڪرڻ لاءِ، هن معاهدي طئي ٿيڻ ۾ سنڌ جي حڪومت طرفان مير اسماعيل شاهه ۽ انگريزن جي حڪومت پاران بمبئي جي گورنر بهرو ورتو، جن کي اهڙا اختيار ڏنا ويا هئا. معاهدي جا شرط هي هئا:

۱- انگريزن ۽ مير ڪرم علي، مير مراد علي جا هڪ ٻئي سان دوستاڻا ناتا قائم رهندا.

۲- ٻنهي حڪومتن طرفان هڪ ٻئي جي دربار ۾ وڪيل (سفير) مقرر ڪرڻ ۾ ايندا.

۳- سنڌ جا مير پنهنجي سر زمين ۾ ڪنهن به يورپ ۽ آمريڪا جي ماڻهو کي رهڻ جي اجازت نه ڏيندا. ليڪن ٻنهي حڪومتن جي رعايا مان جيڪڏهن ڪو شخص هڪ ٻئي جي سرزمين تي امن ۽ اطاعت سان رهڻ چاهيندو ته بلڪل رهي سگهندو، پر جيڪڏهن ڪو شخص مجرم ۽ سرڪش هوندو ته واسطيدار حڪومت کي اهو حق رهندو ته هو ان کي ملڪ مان تڙي ڪڍي يا ڪيس سزا ڏئي ڇڏي.

۴- سنڌ جا مير کوسن ۽ ٻين سرحدي قبيلن جي پنهنجي سرحد ۾ نگهباني ڪندا، جيئن اهي ڪا لٽ ڦر ڪري نه سگهن. انهن کي انگريزن جي سرزمين ڏانهن وڃڻ جي اجازت نه ڏني ويندي.

---

(۱) معاهدات (اردو). ج ۷، ص. ۴.

(۲) سنڌ ۾ انگريزن جي سياست از ڪهيرا چپيل لاهور ۱۹۴۱ع، ص. ٦٦. ۽ معاهدات (اردو) ج ۷، ص. ۳۷ موهن لال ۲-٦٦.

۹-نومبر ۱۹۲۰ع مهر ايسٽ انڊيا ڪمپني.

هي معاهدو مير اسماعيل شاهه وڪيل مير ڪرم علي خان ۽ مير مراد علي خان (رڪن الدولہ ۽ امير الدولہ) ۽ بمبئي جي گورنر ايلفنسٽن صاحب درميان صفر ۱۲۳۶هہ ۾ طئي ٿيو. خدا ڪندو تہ ان ۾ ڪا گهٽ وڌائي ڪانہ ٿيندي. (مهر اسماعيل شاهہ)

تاريخ: ۱۰ فيبروري ۱۸۲۱ع تي هندستان جي برطانوي حڪومت هن معاهدي جي توثيق (تصديق) ڪئي. (۱)

(۴)

خيرپور جي ميرن سان دوستي ۽ صلح جو معاهدو، ۴-اپريل ۱۸۳۲ع:

هي معاهدو ايسٽ انڊيا ڪمپني ۽ مير رستم خان ٽالپور خيرپور جي حڪمران درميان ليفٽيننٽ ڪرنل هنري پاٽنجر وسيلي ۲-ذوالقعد ۱۲۴۷هہ-۴ اپريل ۱۸۳۲ع تي طئي ٿيو ۽ تاريخ ۱۹ جون ۱۸۳۲ع تي شملي ۾ لارڊ بينٽڪ گورنر جنرل پاران ان جي تصديق ڪئي وئي. هن معاهدي موجب:

۱- ٻنهي حڪومتن درميان دوستي جا ناتا قائم رهندا.

۲- ٻئي حڪومتون هڪ ٻئي سان اقرار ٿيون ڪن تہ پيڙهين کان پوءِ بہ هڪ ٻئي جي اقتدار ۾ ڪوبہ خلل نہ وجهنديون.

۳- انگريز حڪومت جي خواهش موجب خيرپور جي حڪومت هندستاني سوداگرن جي، سنڌ ۾ خشڪي توڙي درياهي رستي جي اچ وڃ ۾، انهن شرطن موجب جيڪي حيدرآبادي مير مراد علي خان ٽالپور قبول ڪري چڪو آهي- اجازت ڏني ٿي.

۴- خيرپور جي حڪومت لڪت ۾ جاٿايل محصولن جي فهرست موجب انهن سڀني شين تان جيڪي هن ملڪ ۾ آنديون ويندون هن معاهدي مطابق محصول اڳاڙيندي. خيرپور جي حڪومت اهو بہ قبول ڪري ٿي تہ واپاري معاملن ۾ ڪابہ هٿ چراند نہ ٿيندي (۲).

مهرايسٽ انڊيا ڪمپني، دستخط ڊبليو سي بينٽڪ ۽ مهر گورنر جنرل انگريزي ۽ اردو تان ترجمو ٿيل.

---

(۱) سنڌ ۾ انگريزن جي سياست، ص. ۵.

(۲) معاهدا ج ۷، ص. ۳۸، سياست ۶۷، موهن لال ۲-۶۷.

(۵)

مراد علي خان ٽالپور جو هينري پاٽنجر سان معاهدو ۲۰-اپريل ۱۹۳۲ع:

هي معاهدو حيدرآباد ۾ ۱۸-ذوالقعد ۱۲۴۷هه/ ۲۰ اپريل ۱۸۳۲ع تي، ليفٽيننٽ ڪرنل پاٽنجر انگريز حڪومت جي نمائندي ۽ مراد علي خان ٽالپور درميان، طئي ٿيو. تاريخ ۱۹ جون ۱۸۳۲ع تي شملي ۾ لارڊ بينٽڪ هندستان جي گورنر جنرل پاران ان جي تصديق (توثيق) ڪرڻ ۾ آئي. هن معاهدي مطابق:

۱- هن کان اڳ ٻنهي حڪومتن درميان دوستي جا جيڪي معاهدا طئي ٿيل هئا اهي ساڳيءَ ريت بحال رکيا ويا آهن. ليڪن هن وقت ليفٽيننٽ ڪرنل پاٽنجر انگريز سرڪار جي ايلچي جي ذريعي ٻيون ڪارائتيون ڳالهيون ان ۾ شامل ڪجن ٿيون جيئن ٻنهي حڪومتن جا ناتا هڪ ٻي سان وڌيڪ مضبوط ٿين ۽ هڪ ٻئي جي ويجهو اچي وڃن. ٻيو ته مير ڪرم علي خان جو خاندان ۽ سندس پويان پيڙهين کان پوءِ به ان جي پوئواري ڪندا رهن.

۲- ٻنهي ڌرين مان ڪابه هڪ ڌر ڪنهن جي به سرزمين ۾ ڪا لالچ واري نظر نه رکندي.

۳- انگريز حڪومت جي خواهش آهي ته هندستان جي واپارين کي تجارتي سامان آڻڻ، نيڻ ۽ درياهي توڙي خشڪي واري رستي اچ وڃ ڪرڻ جي پوري اجازت هجي ته جيئن هو سنڌ مان ڪنهن به پاسي پنهنجي مرضي سان اچي وڃي سگهن. سنڌ جي حڪومت انهيءَ مقصد کي ٽن شرطن سان قبول ڪري ٿي:

۱- ڪنهن به شخص کي اهو حق نه رهندو ته انهن رستن کان جنگي هٿيار آڻي.

۲- ساڳين رستن کان (خاص ڪري درياهي رستي) هٿيارن سان ڀريل جهاز يا ٻيڙي آڻڻ جي منع ڪجي ٿي.

۳- انگريزن جي ڪنهن به ماڻهو کي سنڌ ۾ هميشه رهڻ جي اجازت نه هوندي، البته جيڪڏهن ڪو ڪنهن ضروري ڪم سان ايندو ته ڪم لاهي، واپس هندستان هليو ويندو.

۴- جڏهن به هندستاني واپاري سنڌ ۾ واپار لاءِ اچن ته انهن وٽ هندستان جي برطانوي حڪومت جو اجازت نامو هجي. ان جو اڳواٽ اطلاع ڪڇ ۾ رهندڙ انگريزي ناظم اعليٰ جي ذريعي حيدرآباد جي حڪومت کي ڏيڻ ۾ اچي.

٥- حيدرآباد جي حڪومت مقرر ڪيل محصولن کي سيني تجارتي شين تي مقرر ڪري ڇڏيو آهي جن ۾ ڪابہ گهٽ وڌائي ڪانہ ڪئي ويندي. اهڙيءَ طرح تجارتي معاملن ۾ بہ ڪا مزاحمت نہ ٿيندي. اهڙي هدايت سنڌ جي واسطيدار ڪاتن کي ڪئي ويندي تہ ڪنهن بہ بهاني مٿي ڄاڻايل نون حڪمن مطابق سوداگرن جي ڪم ۾ ڪوبہ رخنو نہ وڌو وڃي. حيدرآباد جي حڪومت سيني محصولن جي فهرست تيار ڪري اڳواٽ هندستان جي حڪومت کي پيش ڪندي.

٦- اڳيان معاهدا جيڪي ٻنهي حڪومتن درميان طئي ۽ تصديق ٿيل آهن، تن ۾ نون معاهدن وسيلي ڪابہ ڦيرڦار ڪرڻ ۾ نہ ايندي.

٧- هڪ ٻئي ڏانهن سفيرن موڪلڻ جو مسئلو بہ ٻنهي ڌرين جي دوستي ۽ صلح لاءِ برقرار رهندو (١).

مهر ڪمپني دستخط ڊبليو سي بينٽڪ ۽ مهرگورنر جنرل انگريزي ۽ اردو تان ترجمو ٿيل

(٦)

ذڪر ٿيل معاهدي نمبر (٥) جا ضميما:

معاهدي جا هي ضميما: معاهدات اردو (٧-٢٢) سنڌ ۾ انگريزن جي سياست ص ٦٩- تي اردو انگريزي ۾ درج ٿيل آهن، ليڪن پير حسام الدين راشدي جي ڪتبخاني ۾ فارسي ۾ لکيل معاهدات جو هڪ بياض موجود آهي جيڪو هڪ پراڻي نسخي تان اتاريل آهي. ان جو مالڪ مرزا غلام رسول، رهندڙ ٽنڊو آغا حيدرآباد آهي. جيئن تہ اسماعيل شاهہ ميرن جو سفير رهي چڪو هو ان ڪري انهيءَ مسودي تي وڌيڪ اعتبار ڪري سگهجي ٿو.

هي معاهدو ٢٢-اپريل ١٨٣٢ع تي ايسٽ انڊيا ڪمپني ۽ حيدرآباد جي ميرن درميان طئي ٿيو هو، جنهن جا ضميما هيٺينءَ ريت آهن:

قلم پهريون:

جيئن مٿين معاهدي ۾ ڄاڻايل آهي تہ مير صاحب پنهنجي ماڻهن هٿان محصولن جي وڇور لکرائي انگريزن جي حوالي ڪندو ۽ انهن جا ڪارندا پڙهي ڏسندا، جيڪڏهن اهي محصول مناسب هوندا تہ انهن جي پوئواري ڪرڻ ۾ ايندي

(١) معاهدات ٧-٤٢. سياست ٦٩. موهن لال ٢-٧٠.

بي صورت ۾ انهيءَ فهرست کي مير صاحب ڏانهن واپس ڪيو ويندو، جيئن مير صاحب پاران ان ۾ درستي ڪئي وڃي اهو ڪم پاٽنجر صاحب جي وسيلي ڪرايو ويندو.

قلم ٻيو:

اها ڳالهہ بلڪل پڌري آهي تہ پارڪر ۽ ٿر وغيره جي چورن کي سيڪت ڏيڻ صرف هڪڙي حڪومت جو ڪم نہ آهي. ان جي لاءِ ٻي حڪومت کي بہ ڌيان ڏيڻو پوندو، جيئن چور چڪار جي هٿ چراند کان ملڪ امن امان ۾ رهي. ان بابت لکي ڏجي ٿو تہ برسات جي موسم شروع ٿيڻ شرط مير صاحب جي حڪومت طرفان اطلاع ملڻ کپي تہ جيئن انگريز حڪومت جوڌپور جو راجا ۽ خود سنڌ حڪومت خبردار ٿي پاڻ ۾ گڏجي چورن جي پاڙ پٽڻ جو انتظام ڪري رهن.

قلم ٽيون:

ايسٽ انڊيا ڪمپني ۽ مير رستم خان خيرپور جي حڪمران درميان ٿيل معاهدي ۾ هي مضمون لکرايل آهي تہ درياهي رستي ڪلڻ کان پوءِ اچ وڃ لاءِ جيڪي مير علي مراد خان انگريزن کي سهولتون ڏيٿيون ڪيون آهن اهي ئي سهولتون مير رستم خان کي قبول ڪرڻيون پونديون. انهيءَ لاءِ اهي سڀ نقل جيڪي معاهدي سان تعلق رکن ٿا حيدرآباد جي حڪومت ۽ انگريزن پاران مير رستم خان ڏانهن اماڻيا ويندا. جيڪي نظر مان ڪڍي انهن تي ڪيس عمل ڪرڻو پوندو(١)

ضميمو نمبر ٻيو تجارتي:

معاهدي جي پڪ بابت تہ، ان مطابق، سنڌ ۾ درياهي رستي واپارين جي مال جي آٿڻ نيڻ لاءِ سنڌ جي حڪومت ۽ ايسٽ انڊيا ڪمپني جي وچ ۾ هيءَ صورتحال بحال رکي ويندي. (٢)

٢٠ اپريل ١٨٣٢ع/١٨ ذوالقعد ١٢٣٧هہ جي قلم نمبر پهرين ۾ هيءَ ڳالهہ آندل آهي تہ، مير صاحب محصولن جي فهرست پنهنجي ماڻهن کان لکرائي انگريزن جي حوالي ڪندو جيڪا انهن جا ڪارندا نظر مان ڪڍندا. جيڪڏهن اها فهرست ڪين قانون موجب درست ڏسڻ ۾ آئي تہ ان کي قبول ڪري مٿس عمل ڪرڻ ۾

(١) هن جي اصل متن لاءِ ڏسو موهن لال ٢-٧٣.

(٢) هن لاءِ بہ ڏسو موهن لال ٢-٧٢.

ايندو، پر جي ان ۾ ڪا هيٺ مٿائين ڏني وئي تہ پوءِ اها فهرست پاٽنجر جي معرفت مير علي مراد خان ڪي موٽائي موڪلي ويندي جيڪو ان ڪي سڌاري ڏيندو. ليڪن هن وقت اها ڳالھہ ايستائين رهندي، اڳتي جي لاءِ جيڪا صلاح ٿي آهي ان جو تفصيل هيٺ ڏجي ٿو.

قلمر پهريون:

سنڌو ندي رستي جيڪو مال ۽ جيڪي جنسون آنديون ينديون ان جي محصول لاءِ مٿين معاهدي جي قلم نمبر پنجين ۾ جيڪي ڪجھہ لکيل آهي، هن وقت ان جي عيوض درياھہ ڪان سمنڊ تائين في خرار ٽنٽي جي حساب سان اٺويھہ رپيا ٽنٽي محصول مقرر ڪيو ويو آهي. جنهن مان ان رپيا حيدرآباد جي ميرن ۽ مير رستم خان کي ملندا باقي پارهن رپيا واسطيدار حڪومتن کي ڏيڻ ۾ ايندا، جن جو سرحدن سان تعلق آهي: جهڙوڪ بهاول جو نواب بهاول خان ۽ مهاراجا رنجيت سنگھہ تنهن سان گڏ ايسٽ انديا ڪمپني-!

قلمر ٻيو:

واپارين ڪي رستي ۾ ڪابہ تڪليف نہ ڏني ويندي نہ وري ٻيڙين جي ماپ ڪٽ بابت ساڻن ڪو ڳوڙ گهمسان ڪيو ويندو.

هي معاهدو تاريخ ٢ سيپٽمبر ١٨٣۴ع تي اوٽڪامنڊ ۾ گورنر جنرل جي توثيق سان مڪمل ٿيو. دستخط ڊبليو ايچ مگناٽن سيڪريٽري هندستان گورنمينٽ.

اهڙيءَ طرح اردو ۾ ترجمو ٿيل معاهدات جي ڪتاب ص ۴٦ تي هڪ ٻيو تشريحي ضميمو ڏنل آهي، جنهن ۾ حيدرآباد جي حڪومت ۽ پاٽنجر درميان پارهن سوال جواب آهن، اهو ضميمو تاريخ ١٨ شعبان ١٢٥٢هہ ٢٨ نومبر ١٨٣٦ع تي حيدرآباد ۾ لکيو ويو.

١- درياهي رستي ۾ رستي ۽ لنگر اندازي جون نشانديون.

٢- طوفان وغيره جي حالت ۾ ٻيڙين جي پناھہ گاھہ مقرر ڪرڻ.

٣- هر ٻيڙي تان مٿي ڄاڻايل محصول ڪان سواءِ ان آنا وڌيڪ ونٺا پوندا.

۴- گورنر جنرل جي ايجنٽ سيد عظيم الدين حسين لاءِ جيڪو بندرگاهن تي رکيل آهي، سهولتيون پيدا ڪيون وينديون.

۵- ڪڪر (ڪڪرالي) ۽ ٺٽي ۾ اناج جي گدامن جو انتظام ڪرڻ.
٦- ٺٽي ۾ ساليانې ميلي جو انتظام ڪرڻ جنهن ۾ هندستان، يورپ، خراسان، ترڪستان ۽ ڪابل جي تجارتي جنسن جي نمائش ۽ وڪري جو بندوبست هوندو.
٧- مزاري قبيلن جي سيڪت جو انتظام جيڪي سنڌوندي ۾ ايندڙ ٻيڙين سان ڪهاند ڪندا رهن ٿا.
٨- ڪشتي راني بابت حيدرآباد جي حڪومت جون ذميواريون.
٩- ميرن جي شڪار گاهه ڪان سواءِ ٻيڙين لاءِ رستي صاف ڪرڻ جي خيال ڪان ضروري هنڌن تي وڻ وڍي ڇڏڻ.
١٠- سنڌوندي تي هڪ انگريز سپرنٽينڊنٽ جي مقرري.
١١- هن معاهدي جي تعميل لاءِ ابتدائي ڏکيائون دور ڪرڻ.(١)

(٧)

معاهدو ٢٠ اپريل ١٨٣٠ع:

سنڌ جي ميرن مير نور محمد خان، مير نصير محمد خان ۽ گورنر جنرل جي ايجنٽ هنري پاٽنجر درميان

١- جيئن ته اڳاٽي زماني ڪان سنڌ جي ميرن ۽ انگريزن جي وچ ۾ دوستي جا ناتا هلندا اچن ٿا، ان ڪري هندستان جي گورنر جنرل جو ارادو آهي ته ميرن ۽ مهارا راجا رنجيت سنگهه جي درميان پيدا ٿيل اختلاف ختم ڪرڻ ۾ اچن، جيئن ٻنهي حڪومتون امن صلح سان رهن.
٢- دوستي ۽ امن صلح جي ناتن کي وڌيڪ مضبوط ڪرڻ لاءِ جيڪي سالن ڪان ٻنهي حڪومتن درميان قائم آهن، اهو تجويز ڪجي ٿو ته انگريزن پاران هڪ مختار وزير حيدرآباد جي دربار ۾ مقرر ڪيو وڃي. اهڙيءَ طرح سنڌ جي حڪومت به پنهنجو هڪ وزير انگلنڊ جي دربار ۾ ڏياري موڪلي.

انگريز وزير کي اهو حق هوندو ته جڏهن به گهُري پنهنجي مرضيءَ مُوجب پنهنجو ماڳ بدلائي سگهي ٿو، جنهن جا محافظ سندس حڪومت پاران مناسب نموني مقرر ڪرڻ ۾ ايندا (انگريزي تان ورتل (٢) شمله ٢٠ اپريل ١٨٣٨ع- لارڊ آڪلينڊ گورنر جنرل پاران.

(١) معاهدات. ص ٧-٤٦.
(٢) سنڌ جي سياست ٧١. معاهدات ج ٧ ص ٥١ موهن لال ٢-٧٥.

(٨)

معاهدو ١٠ جنوري ١٨٣٩ع خيرپور جي مير رستم خان سان:

١- ايسٽ انڊيا ڪمپني مير رستم خان ٽالپور انهيءَ جي وارثن توڙي جانشينن درميان پيڙهين تائين دوستيءَ جا ناتا بحال رهندا. ٻنهي مان هڪ جو دوست ٻي جو دوست ۽ هڪ جو دشمن ٻي جو دشمن ليکيو ويندو.

٢- ڪمپني جي حڪومت گادي جي هنڌ خيرپور ۽ اتان جي سرزمين جي هميشه حفاظت ڪندي رهندي.

٣- مير رستم خان سندس وارث ۽ جانشين هميشه برطانوي حڪومت جي مرضي مطابق هر ڪم ڪندا رهندا ۽ ان جي تابعداري ۾ هوندا. اهي انگريز حڪومت جي راضپي ڪان سواءِ ڪنهن به ٻي حڪومت سان ڪوبه لاڳاپو نه رکندا.

٤- مير رستم خان ان جا وارث ۽ جانشين انگريزن جي منظوري کان سواءِ ڪنهن به ٻي حڪومت يا سردار وغيره سان ڪوبه معاهدو نه ڪري سگهندا. البته پنهنجن دوستن عزيزن سان لکپڙهه ڪري سگهندا.

٥- انگريز سرڪار ضرورت پوڻ تي مير رستم خان سان فوجي مدد ڪندي جيئن سنڌ ۾ اوسي پاسي وارين حڪومتن ۾ امن امان جي فضا قائم رهي. انگريز حڪومت ڪڏهن به مير رستم خان جي قبضي ۾ رهندڙ ڪنهن ايراضيءَ يا درياهه جي ٻنهي پاسن تي ڪوبه قبضو نه ڪندي نه وري سندس واسطيدارن ۽ وارثن ڪان ڪابه ايراضي خالي ڪرائيندي.

٦- مير رستم خان سندس وارث ۽ جانشين ڪنهن تي به ڪو ظلم نه ڪندا، جيڪڏهن اتفاق سان ڪو رڳڙو پيدا ٿيو ته ان جو نبيرو انگريزن جي حڪومت ڪندي.

٧- مير رستم خان ۽ سندس وارث توڙي جانشين پنهنجي ملڪ جا پاڻ حاڪم هوندا. انگريزي ڪارندن جو مٿن ڪوبه حڪم نه هلندو. نه وري اهي ڪا مداخلت ڪندا. اهي مير رستم خان جي ڪنهن به نوڪر چاڪر، عزيز قريب يا رعايا جي ڪادانهن دونهن ڪونه ٻڌندا.

٨- مير رستم خان سوداگرن جي اچ وڃ جي جيڪي سنڌو ندي مان ايندا ويندا تن لاءِ واعدو ٿو ڪري ته سندن آرام ۽ واپاري سهولتن لاءِ ڪوشش ڪندو

رهندو، جيڪا لازمي هوندي.

٩- ٻنهي حڪومتن جي ناتن جي نگهباني ۽ دوستي محڪم رکڻ لاءِ فيصلو ڪيو ويو آهي تہ: هڪ خود مختار وزير انگريز سرڪار پاران خيرپور جي درٻار ۾ رکيو ويندو. اهڙيءَ ريت مير رستم خان بہ پنهنجي پاران انگريزن جي حڪومت ۾ پنهنجو وڪيل مقرر ڪري سگهندو.

انگريز وزير کي اهو حق رهندو تہ هو ڪنهن بہ وقت پنهنجي رهائش وارو هنڌ بدلائي هڪ کان ٻي جاءِ مقرر ڪري سگهندو، جنهن جي حفاظت لاءِ هندستان جي برطانوي حڪومت پنهنجي مرضيءَ مطابق مناسب تعداد ۾ محافظ مقرر ڪندي.

دستخط ليفٽيننٽ ڪرنل سر اليگزينڊر برنس ايلچي جارج آڪلينڊ گورنر جنرل. تاريخ ٢۴ ڊسمبر ١٨٣٨ع- ٧ شوال ١٢٥۴هہ. لشڪر گاهہ (ٻاگاپورانا) دستخط ايچ ٽارنس ڪيفيل سيڪريٽري هندستان گورنمينٽ همراهہ لشڪر گورنر جنرل.

ضميمو

انگريز حڪومت جنهن صورت ۾ وعدو ڪيو آهي تہ خيرپور جي حڪومت کي هر طرح دشمن قوتن کان هاٿي توڙي آئينده تائين حفاظت ۾ رکيو وڃي ۽ درياهہ جي ٻنهي پاسن تي جيڪي قلعا آهن تن تي پنهنجو ڏاڪ نہ ڄمائي. انهيءَ بنياد تي مير رستم خان سندس اولاد اقرار ڪن ٿا تہ جيڪڏهن جنگ جي وقت ۾ گورنر جنرل بکر جي قلعي کي هٿيارن پنهوارن ۽ خزاني وغيره جي نگهباني لاءِ پنهنجي قبضي هيٺ آندو تہ مير صاحب کي ڪوبہ اعتراض نہ هوندو(١). تصديق مير رستم خان والي خيرپور ۽ سر اليگزينڊر برنس ايلچي گورنر جنرل.

اقرارنامو / تاريخ ٢۴ ڊسمبر ١٨٣٨ع/٦ شوال ١٢٥۴هہ

گورنر جنرل جي ايلچي اليگزينڊر برنس طرفان هن معاهدي جو ضميمو پڻ موجود آهي جيڪو مير مبارڪ خان خيرپور جي والي سان طئي ٿيو هو تہ:

ايسٽ انڊيا ڪمپني اقرار ٿي ڪري تہ قبضي هيٺ آيل مالگذاري واري ايراضي تي مير مبارڪ خان جو حق رهندو جنهن ۾ ڪابہ لالچ ڪانہ رکي ويندي ۽ نہ وري ان جي انتظام ۾ ڪا مداخلت روا رهندي. اهو بہ اقرار ڪجي ٿو تہ انگريز

(١) معاهدات ٧-٥٢. سياست سنڌ ٧۴. موهن لال ٢-٨۴.

سرڪار مير مبارڪ خان ۽ ان جي پوين سان ساڳيا لاڳاپا قائم رکندي جيڪي معاهدي جي زمري ۾ اچن ٿا.

دستخط برنس ٢٨ ڊسمبر ١٨٣٨ع/١ شوال ١٢٥٤هه خيرپور.

توثيق گورنر جنرل لشڪرگاهه ڊنولہ ١٦ جنوري ١٨٢٩ع. (اردو تان)

نوٽ: اهڙائي اقرارنامن جا مضمون مير محمد خان ۽ مير علي دادخان کي ساڳي تاريخ موڪليا ويا. (١)

(٩)

ڪراچي کي انگريزن جي حڪومت جي حوالي ڪرڻ وارو معاهدو:

تاريخ ٣-فيبروري ١٨٣٩ع تي، حاصل پٽ بچو خان گورنر ڪراچي (ڳوٺ) خير محمد ۽ سيناخان ملازم مير نور محمد خان. وليسلي جي ٻيڙيءَ تي، سر فريڊرڪ ليوس مٽ ليند، هندستان جي انگريزي لشڪر جي سپهہ سالار ۽ برگيڊيئر ولينٽ سنڌ ۾ رهندڙ انگريز لشڪر جي ڪمانڊر، درميان هي معاهدو طئي ٿيو:

١- اڄ يا اڄ کان پوءِ جڏهن بہ ضرورت پئي تہ انگريز لشڪر برگيڊيئر ولينٽ جي ماتحتي ۾ هن ڳوٺ (ڪراچي) کي ڪتب آڻي سگهندو. جنهن لاءِ سامان برداري جا وسيلا ان ٻيڙيون وغيره ڪرايو ڏئي سنڌ جي حڪومت کان ورتا ويندا. ساڳيءَ طرح سان خوراڪ جو سامان بہ مناسب قيمت تي ونڻ ۾ ايندو.

جيڪڏهن ٽيهن خرارن واري ٻيڙي تي محصول مقرر ٿي چڪو آهي تہ هر ننڍي وڏي ٻيڙيءَ تي ساڳيو محصول ونڻ ۾ ايندو پر جي ٻيڙي پنجن توڙي هڪ سو خرارن واري هوندي تہ ان تي بہ ساڳيو محصول ونٹو پوندو.

قلم ٽيون:

سنڌ جي سيني سرحدن تي في ٻيڙي جي حساب سان پورا بہ سؤ چاليهہ رپيا محصول ٽٽي ٿو جنهن جا پئسا قرض طور درياهہ کان سمنڊ تائين (جنهن بہ ننڍي وڏي ٻيڙي مان سامان لاٿو يا چاڙهيو ويندو)، ادا ڪرڻ ۾ ايندا ۽ حيدرآباد توڙي خيرپور جي حڪومت کي ان لاءِ پاڻ ۾ نبيرو ڪرڻو پوندو.

---

(١) معاهدات. ص ٧-٥٦.

قلم چوٿون:

سنڌ جي حڪومت جي محصول بابت واپارين تي جيڪي مقرر ٿي چڪو آهي اهو جيئن جو تيئن ڏيڻ وٺڻ ۾ ايندو جيڪو دوستي ۽ لاڳاپن جي پائداري لاءِ لازمي آهي جهڙيءَ ريت هن ڪان اڳ اهو دستور هلندو ٿي آيو. اهڙي طرح ڪوبہ شخص يا فوجي هينري پاٽنجر جو تابع ۽ گورنرل جو وڪيل ٺٽي تي موجود هوندو پر اهو ڪنهن بہ تجارتي معامليِ ۾ ڪوبہ رخنو نہ وجهندو نہ وري سنڌ جي حڪومت کي ڪو ملڪي يا مالي نقصان رسائيندو. ان باري ۾ جيڪا بہ ضروري ڳالهہ ٻولهہ هوندي اها صاحب بهادر جي ڏيان ٿي آڻي پوندي جيئن اهو ان جو ڪو اپاءُ ڪري سگهي. ان ڪان پوءِ اهو صاحب بهادر (ريزيڊنٽ) ڪڇ روانو ٿي ويندو.

قلم پنجون:

درياهہ رستي ايندڙ ويندڙ ڪنهن بہ قسم جو سامان جيڪڏهن ڪوبہ واپاري ڪنهن بہ هنڌ ٻيڙين تان لاهي وڪڻڻ جي ڪندو تہ ان جو محصول واسطيدار حڪومت وصول ڪرڻ جي حقدار هوندي. ليڪن هن معاهدي ۾ لکيل محصول تي ڪوبہ اثر نہ پوندو جو هي ان ڪان الڳ آهي. ذڪر ڪيل مٿيون محصول واپارين ڪان سرحدن جي حفاظت ۽ واپارين جي نگهباني لاءِ اڳاڙيو ويندو. اهو محصول مهري (مهر لڳل رپين جي ٿيلهي) جي صورت ۾ هوندو باقي جيڪڏهن ڪو يورپي واپاري پنهنجو مال وڪڻڻ لاءِ آڻيندو تہ ان جو محصول انهيءَ ملڪ جي دستور مطابق اڳاڙڻ ۾ ايندو.

تاريخ ٢-جولاءِ ١٨٣۴ع /٢۴ صفر ١٢۵٠هہ.

معاهدي جي اردو ترجمي جي (ص ۴۵ جي ٧ معاهدات) هينيان دستخط آهن. ڊبليو، سي بينٽڪ. فريڊرڪ آڊم. ڊبليو مارسن وغيره.

انهن شرطن جي بنياد تي انگريز حاڪم ايسٽ انڊيا ڪمپنيءَ طرفان عهد ٿا ڪن تہ قلعي جا رهاڪو ۽ ٻيو سامان سڀ سندن حفاظت ۾ امانت طور موجود هوندا. قلعي ۾ رهندڙ ماڻهو اڳ وانگي پنهنجو ڪاروبار ڪندا رهندا. ساڳي وقت تجارتي جهاز ڪراچيءَ جي بندر تي پيا ايندا ويندا.

٣ فيبروري ١٨٣٩ع دستخط فريڊرڪ ليوس مٽ لينڊ. ريئر ايڊمرل ۽ ڪمانڊر انچيف. دستخط تي وليئٽ برگيڊيئر خاص فوج (هندستان) دستخط حاصل ولدبچو خان ۽ سينا خان. گواهہ خير محمد ۽ علي رکيو. (اردو ترجمو)

(١٠)

لارڊ آڪلينڊ ۽ حيدرآبادي ميرن درميان فوجي معاهدو ٥ فيبروري ١٨٣٩ع:

هن معاهدي جو متن بہ معاهدات جي انهيءَ بياض تان نقل ڪيل آهي، جيڪو پير حسام‌الدين جي ڪتب خاني ۾ موجود هو. اُن جو اردو ترجمو نمبر (١٣) جلد ٧ ص ٥٩ تي آهي. انگريزي معاهدات ڪتاب سنڌ جي سياست ص ٧٦ تي درج آهن.

هن کان اڳ ڪيئي معاهدا انگريزن ۽ ميرن جي وچ ۾ ٿي چڪا آهن. هن وقت زماني جي ضرورت مطابق ساڳين عهدنامن تي نظرثاني ڪري انهن کي سڌاريو وجي ٿو. هن کان علاوه هڪ الڳ معاهدو مير رستم خان ۽ انگريز سرڪار درميان ٿيل هو، جنهن کي ڇڏي هينئيون نيون ڳالهيون شامل ڪرڻ ۾ آيون جيڪي ٻنهي ڌرين جون قبول ٿيل آهن:

١- انگريزن ۽ حيدرآباد جي ميرن مير نور محمد خان، مير نصير محمد خان، مير محمد خان ۽ مير صوبدار خان جي وچ ۾ دوستي ۽ اتحاد جا ناتا قائم رهندا.

٢- سنڌ ۾ انگريزي فوج جون ڇانوٽيون تعمير ڪرايون ويندي‌يون. گورنر جنرل جي راءِ موجب اهي ڇانوٽيون ٺٽي شهر لڳ يا ڪنهن ٻئي هنڌ سنڌونديءَ جي اولاهين پاسي قائم ٿينديون. فوج جو تعداد جيڪو پنجن هزارن کان مٿي نہ هوندو گورنر جنرل جي حڪم موجب مقرر ڪرڻ ۾ ايندو.

٣- مير نور محمد خان، مير نصير محمد خان، مير محمد خان سڀ اقرار ڪن ٿا تہ هر هڪ پورو هڪ لک رپين جو ڪمپني يا تيموري سڪي جي صورت ۾ (١) فوجي خرچن لاءِ هر سال ادا ڪندا رهندا. ليڪن مير صوبدار خان جو انهن خرچن جي ادائگي سان ڪوبہ واسطو ڪونہ رهندو.

٤- ڪمپني جي سرڪار توڙي حيدرآباد جا مير پنهنجي نفعي نقصان جا پاڻ ذميدار رهندا، جنهن کي چٽي چٽجي ٿو.

٥- جيڪي مير هن عهدنامي ۾ شريڪ آهن سي پنهنجن ملڪن جا پاڻ حاڪم ٿي رهندا. انگريز جي عدالت جو ان ۾ ڪوبہ دخل نہ رهندو. جيڪڏهن رعايا مان ڪنهن بہ ميرن مٿان پڪاريو يا ڪا دانهن ڪوڪ ڪئي تہ انگريز سرڪار ان کي پنهنجي ٻڌڻ لائق نہ سمجهندي.

(١) موهن لال انگريزي ۾ ٢-١-١٠ ان کي باڪرو يا باڪرو لکيو آهي.

٦- هر هڪ مير مٿين شرط (٥) موجب اقرار ٿو ڪري ته پنهنجي حڪمراني ۾ محڪم رهڻ کان پوءِ، جيڪڏهن ڪنهن مير ٻئي مير تي ڪنهن به ڇَتي، نفعي نقصان جي فرياد ڪئي ته اها ريزيڊنٽ صاحب بهادر ڏانهن رجوع ڪرڻ ۾ ايندي، جيڪو گورنر جنرل جي منظوري موجب فيصلو ڪندو.

٧- اهڙي قسم جي ڇَتي نفعي نقصان جي صورت ۾، جيڪڏهن هڪڙي مير جي رعايا ٻئي مير جي علائقي ۾ ڪابه ڇرپر ڪئي ته يا ڪا سرڪشي ۽ بغاوت واري حالت وجود ۾ آئي ته ان جي ظاهر ٿيڻ کان پوءِ پري ڏيڻ لاءِ ريزيڊنٽ صاحب ان جي رپورٽ گورنر جنرل کي اماڻيندو جنهن کان پوءِ واسطيدار مير جي حق رسي ڪرڻ ۾ ايندي.

٨- انگريز سرڪار جي اجازت يا اطلاع کان سواءِ مير صاحبن مان ڪوبه ڪنهن ٻي سرڪار يا سردارن سان ڪابه لهه وچڙ نه رکندو. ليڪن پنهنجن عزيزن ۽ دوستن سان پنهنجا واسطا رکندو ته ان ۾ ڪوبه اهم نه هوندو.

٩- جيستائين حفاظتي معاملن جو تعلق آهي ان لاءِ ميرن کي هر طرح انگريزن جي اطاعت ۽ رفاقت ڪرڻي پوندي.

انگريز سرڪار ضرورت پوڻ تي ٽن هزارن پيادن سوارن جي سنڌ جي ميرن کان مدد وٺي سگهندي، جيڪي انگريزن جي ماتحتي ۾ ڪم ڪندا. اهي ماڻهو جيڪڏهن انگريز سرڪار جي مرضيءَ تي ملڪ جي سرحدن کان ٻاهر موڪليا ويا ته انهن جو خرچ انگريز سرڪار ڀريندي.

١٠- ڪمپني سرڪار جو رپيو ٽڪرو- ٻڪرو = ٻاڪرو جيڪو سموري سڪي برابر آهي ان جي جاري رهڻ ۾ ڪوبه عذر نه آهي پر جڏهن انگريز سرڪار جا اهلڪار ميرن جي ملڪ ۾ ضرب خانو قائم ڪنداڇاڪاڻ ته انگريز فوج جيڪا افغانستان ويل آهي تيموري سڪو ڪم آڻيندي تنهنڪري انهيءَ جي ضرب جو محصول ميرن جي ملڪي دستور مطابق هوندو.

١١- اندران ٻاهران ايندڙ ويندڙ تجارتي ٻيڙي، جيڪا ميرن جي سرحد ۾ سمنڊ کان درياهه تائين پئي هلندي، جيڪڏهن اها اتر پاسي وڃي ته ان تان ڪوبه محصول نه ورتو ويندو.

١٢- جيڪڏهن ڪوبه واپاري تجارتي سامان رستي ۾ ٻيڙيءَ تان لاهي وڪرو ڪندو ته ان کان معمولي محصول وٺڻ ۾ ايندو پر جي اتي انگريزن جو لشڪرگاهه هوندو ته پوءِ ڪوبه محصول ڪونه اڳاڙيو ويندو.

۱۳- موافق موسم ۾ واپاري پنهنجو سامان سنڌونديءَ جي چيڙي تي گهوڙا ٻاڙي وٽ آڻيندا ۽ اهو اتي لاهي رکندا. وري اهو سامان مناسب موسم موجب درياهه تي آڻڻ جي ضرورت پوندي. جيڪڏهن واپاري انهيءَ دوران پنهنجو مال گهوڙاٻاري يا ڪنهن ٻئي هنڌ (جتي ڪا ڇانوڻي نه هوندي) لاهي وڪڻندو ته ان جو محصول وڪري کان اڳ ڪيس ادا ڪرڻو پوندو.

۱۴- هن معاهدي جا شرط جيڪي هندستان جي گورنر جنرل ۽ مير نور محمد خان، مير نصير محمد خان، مير محمد خان ۽ صوبدار خان وچ ۾ طئي ڪيا ويا آهن، اهي هندستان جي آئنده گورنر جنرل ۽ مذڪوره ميرن جي وارثن تائين هميشه قائم رهندا. ياد رهي ته انهيءَ سان گڏ اڳيان شرط جيڪي ميرن ۽ انگريزن سرڪار درميان طئي ٿيل آهن سي پڻ بحال رکيا ويندا. هن معاهدي جا چوڏهن ئي فقرا تاريخ ۱۱ مارچ ۱۸۳۹ع تي لبسي واري هنڌ جناب گورنر جنرل لارڊ آڪلينڊ جي دستخطن سان مڪمل ٿيا. هنن جون جدا جدا ڪاپيون ريزيڊنٽ حاجي جي دستخط سان ميرن کي ڏنيون وينديون.

(۱۱)

مير شير محمد خان ميرپورخاص واري سان طئي ٿيل معاهدو ۱۸ - جون ۱۸۴۱ع:

هن کان اڳ ايسٽ انڊيا ڪمپني ۽ حيدرآباد جي ميرن درميان دوستي جا معاهدا ٿي چڪا آهن. جن جي آڌار تي:

۱۰- ايسٽ انڊيا ڪمپني جو سڪو جڏهن ته ٽڪرو، بکرو يا تيموري سڪي جي برابر آهي ان ڪري ساڳيو ئي سڪو مير شير محمد خان جي راڄ ۾ رائج رهندو.

۱۱- سمنڊ ۽ درياهه مان ايندڙ اهي ٻيڙيون جيڪي مير صاحب جي حد مان سنڌو نديءَ تان لنگهنديون انهن تان ڪوبه محصول نه اڳاڙيو ويندو.

۱۲- جيڪڏهن انهيءَ درياهي رستي سان ايندڙ ٻيڙين مان سامان لاهي وڪرو ڪرڻ ۾ ايندو ته انهن مٿان محصول عائد رهندو. پر جيڪڏهن اتي انگريزن جي لشڪرگاهه يا ڇانوڻي هوندي ته پوءِ ٻيڙين تان محصول وٺڻ ۾ نه ايندو.

١٣- سوداگرن کي اهو حق هوندو تہ مناسب موسم ۾ پنهنجو سامان سنڌو ندي رستي آڻيندا رهندا. پوءِ جيڪڏهن انهن اهو سامان ٻي موافق موسم تائين گدامن يا گهرن ۾ سنڀالي رکيو ۽ وري اتان ڪٽي گهوڙاٻاري يا ڪنهن ٻئي هنڌ وڪرو ڪيائون تہ انهن تان معمولي محصول وٺڻ ۾ ايندو پر جي اتي ڪو لشڪر گاهہ هوندو تہ محصول ڪونہ ورتو ويندو.

١۴- واضح رهي تہ هي معاهدو يا عهدنامو گورنر جنرل ۽ مير شير محمد خان جي ڏرين وچ ۾ منظور ٿيل آهي جنهن تي هندستان سرڪار جا ايندڙ عملدار ۽ مير شير محمد خان جا وارث توڙي جانشين عمل ڪرڻ لاءِ پابند رهندا. (١)

(اردو تان ورتل)

لارڊ آڪليند ٢٧ ربيع الاول ١٢٥٧هہ/١٨ جون ١٨۴١ع. هي معاهدو ١٦ آگسٽ ١٨۴١ع تي فورٽ وليم بمبئي ۾ گورنر جنرل جي منظوري لاءِ پهتو.

ٽي ايچ ميڊڪ سيڪريٽري، هندستان گورنمينٽ

(١٢)

معاهدو ١٨۴٢ع حيدرآباد جي ميرن سان:

١- حيدرآباد جي ميرن هن کان اڳ ڳنڍيل معاهدن مطابق انگريز سرڪار کي جيڪي خرچ ادا ٿي ڪيا اهي جنوري ١٨۴٣ع کان پوءِ انهن تان معاف ڪيا وڃن ٿا.

٢- ١- جنوري ١٨۴٣ع کان پوءِ حيدرآبادي ميرن جي سموري راڄ ۾ صرف ايسٽ انڊيا ڪمپني جو سڪو رائج رهندو.

٣- انگريز حڪومت ميرن لاءِ جيڪي سڪا تيار ڪندي انهن تي هڪ طرف انگلنڊ جي بادشاهہ جي شڪل يا ڪا ٻي لکت (انگريز سرڪار پاران تجويز ڪيل) اڪريل هوندي. ان جي ٻئي پاسي حيدرآباد جي ميرن جي لکت ڏيڻ ۾ ايندي.

۴- حيدرآباد جي ميرن لاءِ جيڪي سڪا تيار ڪيا ويندا، اهي وزن ۽ مال (چاندي) ۾ ڪمپني جي سڪن برابر هوندا. اهي سڪا چاندي جي پهچ ۽ جاچ کان پوءِ ڇئن مهينن اندر انگريز سرڪار جي ضرب خاني مان تيار ڪرائي اُماڻيا ويندا، ان لاءِ ميرن کان (سڪي سازي) جو ڪوبہ معاوضو وٺڻ ۾ نہ ايندو. اهو انگريز سرڪار جي ذمي (بلي) هوندو.

---

(١) معاهدات اردو ٧-٦٢.

٥- هن معاهدي کان پوءِ ميرن کي سڪي تيار ڪرڻ جو حق ڪونہ رهندو.

٦- دونهيندار (دخاني) ٻيڙن جي گهرج لاءِ سنڌونديءَ جي ڪنارن تان هرسو گزن (والن) جي مفاصلي تي ڪاٺيون ڏيون وينديون، پر جتي مير ڪاٺيون وڍڻ لاءِ اعتراض ڪندا اتان ڪاٺيون نہ ڏيون ويندون.

٧- جيڪڏهن چارلس نيپئر ضروري ڄاتو تہ ڪراچي ۽ ٺٽي کي انگريز سرڪار جي حوالي ڪيو ويندو. ان سان انگريزن جي ماڻهن کي اهو حق رهندو تہ ٺٽي ۽ ڪراچي تائين بنا ڪنهن روڪ جي ايندا ويندا رهندا ۽ انهن سرحدن ۾ جيڪي ميجر جنرل نيپئر مقرر ڪندو، انگريزي ڪارندن کي اتي حڪومت ڪرڻ جو حق هوندو.

٨- سبزل ڪوٽ جي ايراضيءَ ۽ هاٿوڪيون سرحدون بهاولپور کان روهڙيءَ تائين نواب بهاولپور جي تحويل ۾ رهنديون، جيڪو انگريز سرڪار جو پراڻو دوست آهي.

٩- مير صوبدار خان جيڪو سدائين انگريز سرڪار جو دوست رهندو اچي ٿو، تنهن کي ڪراچي جاگير عيوض پنج هزار روپيا ۽ ساڳي مضمون سان هڪ معاهدو ايسٽ انڊيا ڪمپني ۽ مير شيرمحمد خان ميرپورخاص واري سان هنن شرطن مطابق طي ڪرڻ ۾ آيو.

١- ايسٽ انڊيا ڪمپني ۽ مير شير محمد خان جي وچ ۾ دوستي جو ناتو بحال رکيو ويندو.

٢- هر سال پهرين فيبروري تي مير شير محمد خان پنجاهہ هزار رپيا روڪ سنڌ ۾ رهندڙ لشڪر جي خرچ پکي لاءِ ڪمپني جي سڪي جي صورت ۾ انگريز سرڪار کي ادا ڪندو رهندو.

٣- انگريز سرڪار عهد ٿي ڪري تہ مير شير محمد خان جي قبضي هيٺ آيل سرزمين جي ٻاهرين حملن کان حفاظت ڪئي ويندي.

٤- مير شير محمد خان پنهنجي ملڪ جو پاڻ حاڪم هوندو، انگريز حڪومت ان ۾ ڪنهن بہ قسم جي ڪا دخل اندازي نہ ڪندي، نہ وري سندس رعايا جي ڪا شڪايت ٻڌڻ لائق سمجهندي.

٥- جيئن مٿي چيو ويو، مير شير محمد خان پنهنجي ملڪ جو پاڻ حاڪم ٿي رهندو، پر جيڪڏهن اُن جو ٻين ميرن سان ڪوبہ اختلاف پيدا ٿي پيو تہ ان

جو اطلاع سنڌ ۾ رهندڙ انگريز ريزيڊنٽ صاحب کي ڏنو ويندو، جيڪو گورنر جنرل جي منظوري کان پوءِ امين جي حيثيت ۾ انهيءَ جو نبيرو ڪندو،

٦- مير شير محمد خان جو جيئڻ تہ هن وقت سنڌ جي ميرن سان ايراضي جي ورهاست بابت جهيڙو هلندڙ آهي، ان ڪري انهيءَ جو فيصلو بہ ريزيڊنٽ صاحب پاڻ ڪندو.

٧- جيڪڏهن هڪڙي امير جي رعايا مان ڪنهن ماڻهو ٻئي امير جي رعايا جي ڪنهن ماڻهو تي ڪو الزام ڏريو تہ مير صاحب کي اهو حق نہ رهندو تہ ان کي ڪابہ سزا ڏئي سگهي، پوءِ ڪٿي اهو ڏوهي سرڪش ۽ باغي بہ چونہ هجي، ان لاءِ ريزيڊنٽ صاحب جي وسيلي گورنر جنرل کي خبردار ڪيو ويندو، پوءِ جيڪڏهن خود گورنر جنرل گهرندو تہ ان ڏوهي کي گرفتار ڪرڻ ۾ ايندو.

٨- مير صاحب انگريز سرڪار جي اجازت ۽ اطلاع کان سواءِ ڪنهن بہ ٻي حڪومت يا سردار سان ڪوبہ معاهدو يا ڪا بہ لکپڙهہ نہ ڪندو باقي پنهنجن دوستن عزيزن سان جيڪڏهن ڪا لکپڙهہ يا ڪو لاڳاپو رکندو، تہ ان ۾ ڪابہ ٻئي (خطا) ڪانهي.

٩- مير شير محمد خان انگريز سرڪار جي صلاح سان امن امان لاءِ ڪوشش ڪندو رهندو، جيڪڏهن ضرورت ٿي تہ امن جي بحالي لاءِ پنهنجا ماڻهو بہ ڏيندو، پوءِ جيڪڏهن انگريز سرڪار انهن ماڻهن کي ملڪ جي سرحد کان ٻاهر ڏياري موڪليو تہ ان جو سڄو خرچ انگريز سرڪار تي هوندو. مالگذاري جا حق ادا ڪيا ويندا.

١٠- هن معاهدي جي تڪميل جي لاءِ جيڪو ڪمشنر مقرر ڪرڻ ۾ ايندو لازمي معاملن طي ڪرڻ کان پوءِ انهي جاگير جي ڪٿ (تعين) ڪندو.

١١- هن معاهدي موجب جيڪا ايراضي ميرن کي ڏني وئي آهي سا ڇڙوڇڙ هئي ۽ ان جي ڊل بہ هڪ جهڙي نظر نٿي آئي ان ڪري ان جي ڪٿ بہ مٿيون ڪمشنر ڪندو تہ ان جي عيوض ٻي ڪهڙي هيڪاندي ايراضي هيترن ڏوڪڙن ۾ ميرن کي ڏيارڻ ڪپي. البتہ مير صاحب مهانگي ايراضي بدران گهٽ اگهہ واري زمين خريد نہ ڪندا.

١٢- جيڪڏهن زمين جي ڊل ان جي قيمت سان ڪا مناسبت رکندڙ نہ هوندي تہ

انگريز سرڪار ان جو نبيرو ڪندي، جنهن لاءِ هن کي پنهنجي نفعي جو لحاظ نہ ڪرڻو پوندو.

شملہ ۴- نوبر ۱۸۴۲ع (اردو تان ترجمو ٿيل) (۱).

(۱۲)

معاهدو ۴- نومبر ۱۸۴۲ع خيرپور جي ميرن سان:

۱- پرڳڻو، پونگ بهيرو، هڪ ٿهائي، سبزل ڪوٽ، گهوٽڪي، ملادر، چونگو، دادولو، عزيزپور ۽ ٻي ايراضي جيڪا بهاولپور ۽ روهڙي جي هاٽوڪين سرحدن درميان اچي ٿي، هميشہ لاءِ بهاولپور جي نواب کي ڏني ٿي وڃي.

۲- سکر شهر، بکر جو ٻيٽ ۽ ٻيا ٻيٽ جيڪي روهڙي سان لاڳاپيل آهن، اهي سڀ چارلس نيپئر جي مرضي مطابق انگريز سرڪار سان ڳانڍاپيل هوندا.

۳- ڪمشنر جيڪو ميجر جنرل سرچارلس نيپئر طرفان هن ۽ ٻين معاهدن جي تفصيل لاءِ حيدرآباد جي ميرن سان ڪيل آهن، وڌيل ڍل کي گهٽائي يا ان ايراضي جي پيٽ ۾ ٻي ايراضي ڍل جي اندازي مطابق ڏيڻي ڪندو. اهڙيءَ ريت خيرپور جي ميرن رستم خان ۽ نصير خان کي بہ هن معاهدي موجب ايراضي جي ورهاست ۾ سندن نفعي کي نظر ۾ رکندي گهٽ وڌائي جي پورائي ڪئي ويندي.

۴- خيرپور جا مير ۲۴-ڊسمبر ۱۸۳۸ع جي معاهدي مطابق واپارين جي آسائش، تجارتي ٻيڙين جي درياهي رستي اچ وچ وغيره لاءِ عهد ڪري چڪا آهن تہ واپاري سامان تان جيڪو انگريزن جي لشڪرگاهہ ۾ لاٿو ويندو ڪوبہ محصول وٺڻ ۾ نہ ايندو، ان ڪري مير صاحب ۱۸۳۸ع واري معاهدي جي آڌار تي عمل ڪندا رهندا.

۵- خيرپور ۾ صرف ڪمپني جو يا ان ڪان پوءِ مقرر ٿيندڙ سڪو رائج رهندو.

۶- انگلنڊ جي حڪومت هريبري خيرپور لاءِ سڪا تيار ڪندي جن جي هڪ پاسي انگلنڊ جي بادشاهہ جي شڪل ۽ ٻئي پاسي خيرپور جي ميرن جي لکت اڪيرائي ويندي.

۷- معاهدي نمبر ۱۲ جي فقري (۴) مطابق

۸- معاهدي نمبر ۱۲ جي فقري (۵) مطابق

٩- معاهدي نمبر ١٢ جي فقري (٦) مطابق

١٠- انگريز سرڪار انهن سڀني دعوائن کي نظرانداز ڪري ٿي جيڪي نذراني ۽ ساليانيءَ ڍل جي بقايائين جي صورت ۾ شاهہ شجاع پيري مير مبارڪ خان ۽ سندس پٽ نصير خان ۽ انهن جي پوين سان طي ٿيل هئا.(١)

شملہ ۴- نومبر ١٨۴٢ع (انگريزي ۽ اردو تان ورتل)

(١۴)

افغانستان تي ١٨٣٩ع جي چڙهائي دوران سنڌ بابت سياسي سندون:

١٨٣٨ع ۾ جڏهن لارڊ آڪلينڊ انڊس لشڪر کي افغانستان هٿ ڪرڻ لاءِ شاهہ شجاع سان روانو ڪيو تہ هڪ ٽہ ڌريو معاهدو ٢٣-ربيع الثاني ١٢٥۴هہ/ ٢٦- جون ١٨٣٨ع تي لاهور ۾ رنجيت سنگهہ، شاهہ شجاع ۽ ايسٽ انڊيا ڪمپني درميان طي ٿيو هو، جنهن ۾ ارڙهن فقرا هئا. انهن مان ٻہ فقرا سنڌ سان لاڳاپو رکن ٿا. انهن جو متن هيٺينءَ ريت آهي(٢).

نمبر (۴) سنڌ ۾ شڪارپور جي باري ۾ درياهہ جي هيءَ پر جيڪا سنڌ سان واسطو رکي ٿي، ان لاءِ رنجيت سنگهہ ۽ شاهہ شجاع جي وچ ۾ پراڻي دوستي جي آڌار تي (انگريز سرڪار سميت) ڪپتان ڪلوڊ مارٽين(٣) ويڊ پولٽيڪل ايجنٽ جيڪي طي ڪيو آهي سو شاهہ شجاع کي منظور رهندو.

نمبر (١٦) هن وقت جيڪي ملڪ ۽ انهن سان واسطو رکندڙ علائقا ميرن جي ڌاڪ ۾ آهن، اهي شاهہ شجاع ۽ سدوزئي خاندان کي پيڙهين تائين فرمانبرداري جي ثبوت ۾ هاڻي ۽ آئندي لاءِ جيڪا ڍل ڏيندا رهندا، تنهن ۾ ڪوبہ دخل نہ ڏنو ويندو. اهو ملڪ (سنڌ) ۽ ان جي آمدني ميرن ۽ سندن پوين لاءِ آهن ۽ رهندا. انهي شرط سان تہ مير پور ٽيهہ لک رپيا ساليانا نانڪ شاهي، امرتسري يا اهي ڪلدار جيڪي ڪمپني سرڪار رٿيندي، شاهہ شجاع کي ادا ڪندا رهندا ۽ شاهہ شجاع انهن پئسن مان پندرهن لک رپيا رنجيت سنگهہ کي رسائيندو. باقي

(١) معاهدات ٧-٦٧، سنڌ جي سياست ٧٦.

(٢) سڀني معاهدن لاءِ ڏسو واقعات ١٠٥. موهن لال ١-٣٧١.

(٣) ڏسو تعليق نمبر ۴٥.

پاڻ وٽ رکندو. جڏهن اها اداڪگي ٿي رهندي ته عهدنامي جو چوٿون فقرو جيڪو شاهه شجاع چيٽ مهيني جي ٻي تاريخ ۱۸۹۰ع ۾ لکي ڏنو هو، رد ڪيو ويندو، جنهن ڪان پوءِ ميرن ۽ راجا رنجيت سنگهه درميان اڳ وانگي سڀئي واسطيداريون قائم ٿي وينديون(۱).

ب اقرارنامه:

۱۸۴۸ع ۾ جڏهن شاهه شجاع پشاور ۽ ديرن (غازي خان ۽ اسماعيل خان) ڪان ڦري شڪارپور ۾ آيو ته مير مراد علي خان ٽالپور سان هينيون اقرارنامو ڪيائين:

"آءُ (شاهه شجاع) جيئن ته خراسان جي جنگ تي پيو وڃان، ان ڪري خدا جي نالي قرآن ڪريم تي هي اقرار ٿو ڪريان ته مان شڪارپور ۾ پنجاهه ڏينهن ڪان وڌيڪ نه ترسندس. ۽ منهنجي رهائش شاهي باغ ۾ هوندي. ان مُدي گذرڻ ڪان پوءِ آءُ قنڌار ڏانهن روانو ٿي ويندس. ان ڪان پوءِ هي ملڪ سنڌ ۽ شڪارپور ۽ ان جا ماتحت علائقا اوهان ۽ اوهان جي جانشينن لاءِ ڇڏي ڏيندس، جيئن ان تي اوهان جو قبضو هجي ۽ اها اوهان جي جائيداد رهي. آءُ ان ۾ ڪابه دست اندازي نه ڪندس، هي اقرارنامو اوهان جي خاطري لاءِ قرآن ڪريم تي لکي ڏنم.

۷- محرم ۱۲۴۹هه دستخط ۽ شاهي مهر:

ان ڪان پوءِ شاهه شجاع پنهنجي هٿ سان هي اکر قرآن ڪريم تي لکيا:

"واضح رهي ته هي اقرارنامو قرآن شريف تي لکيو ويو. اسان سنڌ جو ملڪ شڪارپور سميت پنهنجي رضا خوشي سان مير مراد علي خان کي جاگير طور عطا ڪري ڇڏيو."

اقرارنامو ٻيو

مير نور محمد خان ۽ مير محمد خان نالي:

"آءُ (شاهه شجاع) خدا جي نالي قرآن ڪريم تي هي اقرار ٿو ڪريان ته مان هتي پنجاهه ڏينهن کان وڌيڪ نه ترسندس. سنڌ جو ملڪ شڪارپور، ماتحت علائقن سميت، جاگير طور اوهان ۽ اوهان جي پوين کي عطا ڪريان ٿو، جيئن آئينده جي لاءِ اهو اوهان جي قبضي ۾ هجي، ۽ منهنجي ان ۾ ڪابه مداخلت نه

(۱) اردو مغاهدا ۹-۱۲۰هه ۾ ڇپيا، تنهنڪري پروسي لائق نه هئا. شاهه شجاع ۱۲۴۸هه جي پڇاڙي ڌاري شڪارپور ۾ آيو ۽ محرم ۱۲۴۹هه ۾ هيءُ اقرارنامو لکي ڏنائين.

رهندي، بادشاهہ جو دوست دشمن اوهان جو دوست دشمن ڪري ليکيو ويندو.
جيڪڏهن سنڌ ۽ شڪارپور لاءِ اوهان کي ڪابہ ضرورت درپيش آئي تہ اوهان جي گهر ڪرڻ تي شاهي امداد ڏياري ويندي ۽ اسان جي فوج اچي پهچندي، اهو عهد وري بہ دهرائجي ٿو تہ اسان جو سنڌ شڪارپور يا ان جي ماتحت ايراضي سان ڪوبہ دخل يا واسطو نہ رهندو. هن ڪان اڳ اسان جيڪو مير مراد علي خان سان قران ڪريم تي معاهدو ڪيو هو ۽ ان تي مهر هڻي هٿي هاڻي اهو نئين سر قائم ٿي چڪو جنهن ڪان وار برابر بہ نابري ڪانہ ٿيندي، ۽ اوهان اسان جي سڀني خير خواهن ڪان وڏيڪ اسان جي عنايت ۽ شاهاڻي شفقت لائق هوندا.(١)

دستخط شاهہ شجاع ڳاڙهي مس سان

(اردو تان ترجمو ٿيل)

نوٽ: هي معاهدو انگريزي ۽ اردو تان نقل ڪيل آهي، فارسي ۽ اردو جي متن ۾ ڪي ڳالهيون رهايل هيون، ساڳي وقت اردو ترجمو بہ ڏاڍو منجهيل هو، جيترو ٿي سگهيو، انگريزي متن سان ڀيٽي ان کي سڌاريو ويو، اجا بہ ڪو نقص رهجي ويو هجي تہ معاف ڪيو وڃي.

نقل يادداشت ڪرنل هينري پاٽنجر:

هيءَ يادداشت سنڌ جي ريزيڊنٽ ڪرنل هنري پاٽنجر تہ ڏرئي معاهدي طي ٿيڻ ڪان پوءِ، لاهور ۾، نمبر (١٣) موجب سنڌ مان انڊس لشڪر جي روانگي مهل ميرن کي پيش ڪئي وئي. جنهن جو فارسي متن ٿورن نقصن سان پير حسام الدين راشدي جي ڪتبخاني ۾ موجود هو، هي ان تان ئي نقل ٿيل آهي.

”هي يادداشت جناب گورنر جنرل راج رنجيت سنگهہ ۽ شاهہ شجاع جي معاهدي بابت مير نور محمد خان ۽ نصير محمد خانْ جي ڏيان تي آندي وڃي ٿي تہ انهي معاهدي موجب شاهہ شجاع کي لشڪر ۽ ٻيو خرچ انگريز سرڪار پاران ڏئي اهو نبيرو ڪيو ويو هو تہ شاهہ شجاع بهاولپور ۽ شڪارپور جي رستي افغانستان ويندو. ٻئي پاسي راجا رنجيت سنگهہ طرفان اهو لشڪر شاهہ شجاع جي وڏي شهزادي سان پشاور ڪان ڪابل اُماڻڻ جي رٿا ڪيل هئي، اهي ٻئي فوجون فيصلي مطابق شوال مهيني جي شروعات ۾ بکر ۽ ان جي آس پاس وٽ گڏجي پوءِ

(١) هن معاهدي تي ڪابہ تاريخ لکيل ناهي، پر ظاهر آه آهي اهو مير مراد علي خان ڪانپوءِ مير نورمحمد خان ۽ نصير محمد خان سان طي ٿي هو، جيڪو ١٢٤٩هہ ڪان ١٢٥٥هہ تائين رهيو، اردو ۾ غلطي ڪان نصير محمد خان جو نالو نظر محمد آيل هو. — حبيبي

شڪارپور مان قنڌار ڏانهن روانيون ٿينديون.

جناب گورنر جنرل ان بابت ميرن جي دوستي جي اعتماد موجب اها اميد رکي ٿو تہ ان لاءِ مدد طور هرڪا مهرباني ڪئي ويندي، جيئن درياهي ۽ بري سفر آساني سان طي ٿي وڃي. ڪاڌ خوراڪ جو جيڪو خرچ ٿيو سو واجبي حساب موجب انگريز سرڪار ادا ڪري ڇڏيندي.

گورنر جنرل صاحب کي پرپور اميد آهي تہ مير صاحب پاڻ ڏسندا تہ انهي خرچ پکي مان ڪين ڪيترو فائدو ٿو پهچي، يعني انهي طريقي سان ڪابل طرفان سنڌ تي جيڪا ساليانى ڍل مڙهيل هئي ۽ شڪارپور تي پڻ ڪابل جو قبضو رهندو ٿي آيو سو رفع دفع ٿي ويندو.

گورنر جنرل کي خبر آهي تہ مير صاحب اسان (انگريزن) جا دوست آهن تنهنڪري انهي نفعي کي خوشي سان قبول ڪندي اسان سان هر قسم جي مدد ڪندا رهندا. انگريز سرڪار بہ اها مدد ڪئي هئي تہ پنهنجي وچ ۾ پوڻ سان راجا رنجيت سنگهہ کي سنڌ تي چڙهائي ڪرڻ کان روڪيو هيائين، هاڻ بہ اهو خيال ضرور رکندا تہ اهو ڪم سندن لاءِ نهايت فائديمند ٿيندو (تہ انگريزن ۽ رنجيت سنگهہ جي لشڪر کي سيئي سهولتون ڏني سنڌ مان افغانستان ڪاهي وڃڻ ۾ ڪامياب ڪندا) انهي ڪم ۾ ڪنهن بہ ڪاهلي ڪان ڪم نہ ورتو ويندو نہ وري ڪا رڪاوٽ پيدا ڪئي ويندي، اهڙي عرض تي بهاولپور جي نواب پڻ ها ڪئي آهي جنهن جا انگريز سرڪار سان گڏ شاهہ شجاع تي ٿورا ڳڻيا ويندا. ان ڪري جو انهي نواب انگريزن جي چوڻ تي اهو سوڻوسر تي ڪنيو هو ۽ اهڙو اطلاع پوچ واري قلعي کان ڪپتان ميڪس کي پهتو هو تہ نواب صاحب ان بابت انگريز سرڪار جي مدد لاءِ قبولدار ٿيو آهي.

اسان اهو تصور ڪري نٿا سگهون تہ مير صاحب انهي ڪم جي بندوبست وغيره بابت ڪابہ سستي ڏيکاريندا. انهيءَ لاءِ لازمي آهي تہ اسان کي خبردار ڪندو رهجي، جيڪڏهن ڪنهن ڳالهہ جي ڪري مير صاحبن کي انگريز سرڪار جي ادائگي کان ڪوبہ انڪار هجي تہ ان ۾ ڪين اها اميد نہ رکڻ کپي تہ آئندي هن باري ۾ ڪنهن تدارڪ جي ڪابہ ذميداري انگريز سرڪار تي هوندي.

هن حالت ۾ اوهان کي صلاح ٿي ڏجي تہ پنهنجي وت ۽ وس آهر سوچي سمجهي آئندي جو انتظام ڪريو. مير صاحبن کي چڱيءَ طرح معلوم هئڻ گهرجي تہ جيڪي ڳالهيون لکيون ويون اهن انهن ۾ ڪابہ ڦيرڦار نہ ٿيندي نہ وري انهن ۾

سڌاري جي ڪا ضرورت پيش ايندي. جيڪڏهن ان هوندي بہ انهن جي پورائي ۾ ڪا دير مدار ڪرڻ ۾ آئي تہ ان کي نابري سمجهيو ويندو ۽ ان جي اپاءُ لاءِ فوجن کي گهرائڻو پوندو جيڪي بينگال ۽ بمبئي ۾ موجود آهن، جيڪي پنهنجو ڪم ڪري ڏيکاريندين.

هندستان جو گونر جنرل ميرن جي خيرخواهي کي ڌيان ۾ رکندي ڪين نهايت خلوص سان خبردار ٿو ڪري تہ اوهان کي ڪپي تہ دوستي جي واڌاري لاءِ جيڪا بنهي ڌرين جي وچ ۾ آهي، پنهنجي خواهش جو اظهار ڪريو. گورنر جنرل کي بہ آسرو آهي تہ مير صاحب انگريز سرڪار جي هر ڳالهہ جو پورو خيال رکندا ۽ پنهنجي خيرخواهي، خوشدلي جو ثبوت ڏيندي، سيئي ڳالهيون قبوليت ۾ آڻيندا. هن باري ۾ گورنر جنرل جي مرضي جو بہ خيال رکندا جيڪا هن اوهان جي اڳ پوءِ لاءِ ظاهر ڪئي آهي.

خاص ياد دهاني:

هن کان اڳ واري معاهدي ۾ سنڌونديءَ رستي جنگي هٿيارن نہ آڻڻ جو فيصلو ڪيل هو جيڪو هاڻ ملتوي ڪجي ٿو. جيڪڏهن هن يادداشت ۾ ڪو شڪ شبهو هجي تہ ان جي سمجهائڻ ۽ جواب ڏيڻ جو انتظام ٿيندو ليڪن مير صاحبن کي تاڪيد سان اطلاع ڏجي ٿو تہ شاهي فوج ۽ شاهہ شجاع جي فوج پندرهن ڏينهن جي عرصي اندر لڏياني کان روانيون ٿي هُتي پهچي وينديون."

هنن معاهدن ۽ انهن سان تعلق رکندڙ معاملن پڙهڻ کان پوءِ هرڪنهن کي انگريزن پاران ڏنل دڙڪي داب واري انداز جو پتو پئجي ويو، هاڻي هي خط بہ پڙهڻ وٽان آهي جيڪو ان سال اڳ لارڊبينٽڪ پاران مير مراد علي خان کي لکيو ويو هو:

مير مراد علي خان جي نالي لاربينٽڪ جو خط:

مير صاحب دوستن جو تمام گهڻو مهربان نظام الملڪ، امير الدولہ شاهہ مراد علي خان بهادر ٽالپور سلمہ الله تعاليٰ! اوهان جي خدمت ۾ خوشي ۽ شادماني جا اسباب موجود هجن شال. انهي محبت پري راءِ کان پوءِ، لکجي ٿو تہ اوهان جي مهمان نوازي ۽ پاسداري جيڪا اوهان ڪرنل صاحب لاءِ ڪئي تنهن مان اها حقيقت ظاهر ٿي تہ اوهان پوري خلوص ۽ محبت سان پنهنجي دوستي ۽ اتحاد جو ثبوت فراهم ڪيو آهي.

اوهان جي انهن نيڪين ۽ مهربانين جو ڪرنل صاحب تي ڪافي اثر پيو ۽ ڪيس پورو اعتماد ۽ اطمينان ٿيو تہ اوهان واقعي وڏين خوبين وارا ۽ خوش اخلاق آهيو. اوهان جي اڳين خطن ۽ روبرو بيان ڪيل زباني ڳالهين کان پوءِ پڪيءَ طرح ٻنهي حڪومتن جي ڪاروبار توڙي لڳ لاڳاپن جي جيڪا ڳالهہ ٻولهہ ٿي تنهن کان صاحب موصوف ڏاڍو خوش ٿيو. اوهان مهربانن جي جيڪا مرضي ۽ جيڪو مقصد هو، اهو چڱيءَ طرح پڌرو ٿي چڪو. هاڻي سڀڪجهہ پوري تفصيل سان ڪرنل صاحب وٽ ٻناڪنهن گهڻ وڏائي جي پيش ڪرڻ ۾ ايندو. ڪرنل صاحب دوستي درحق جيڪي قدم کڻندو تن بابت اوهان پورو يقين ۽ اعتماد ڪندا ۽ اوهان جون پيش ڪيل تجويزون يا لکتون بہ دوستي جي بنياد جو باعث ٿي رهنديون.

مهربان سائين! ڪرنل صاحب دوستي جو هٿ ڏگهيڙيندي اظهار فرمايو آهي تہ: ڪي خودغرض ۽ گلاخور هروڀرو سنڌ جي رهاڪن لاءِ شڪ ۽ وهم پيدا ڪري رهيا آهن تہ انگريز سرڪار شڪارپور ۽ ٻين علائقن ۾ لالچ واريون اکيون وڌيون آهن ۽ اوهان جي خاندان جي عزت ۽ مان کي گهٽائڻ ٿا گهرن- اهي ئي ماڻهو ڪرنل صاحب جي اچڻ مان بدگمانيون پيدا ڪري رهيا آهن. ليڪن اسان کي اوهان جي عقل فهم مصلحت دورانديشي تي پورو ڀروسو آهي تہ اوهان اهڙي قسم جي اجاين سجاين ۽ ڪوڙين ڳالهين تي ڪوبہ ڌيان نہ ڏيندا. اوهان جي دلجاءِ خاطري لاءِ پڌرو ڪجي ٿو تہ اسان جي دل ۾ اهڙي ڪابہ اوکي ڳالهہ ڪانهي جنهن لاءِ ڪو وهم گمان ڪيو وڃي، پر جيڪڏهن اوهان کي ڪو اهڙو خدشو محسوس ٿئي تہ ان کي ذهن تان لاهي ڇڏيندا ۽ جيڪي ماڻهو اهڙيون ڳالهيون ڪري رهيا آهن، تن کي بہ فهمائش ڪري سندن بدگمانيون دور ڪندا.

هن طرف کان نهايت صاف دلي سان اهو اقرار ڪجي ٿو تہ سنڌ جي ميرن جو قبضو، قيام ۽ هر نموني جو دخل ٻنهنجي علائقن تي قائم دائم رهندو ۽ انگريز سرڪار اوهان جو هر طرح خيال ۽ لحاظ پئي رکنديجنهن ۾ ڪوبہ فرق واقع ٿي نہ سگهندو.

مهربان سائين!

هن حقيقت حال موجب اهي ڳالهيون جيڪي ڪرنل صاحب حيدرآباد مان موڪليون آهن، مهاراجا رنجيت سنگهہ لاهور جي حڪمران جي ڌيان تي آنديون ويون هيون، ۽ هتي پيش ڪجن ٿيون، جيڪي معلوم ڪري اوهان کي دلجاءِ ٿيندي

تہ انھن جو مقصد اوھان دوستن جي خيرخواھي آھي. اميد تہ انھي جي موٽ ۾ اوھان بہ دوستي واري سلوڪ سان اسان کي خوشي رسائيندا. وڌيڪ ڇا لکجي (١).

سنڌيڪار جو تفصيلي نوٽ:

حيدرآباد سنڌ جي آخري تاجدار مير نصير محمد خان جو انگريزن جي قيد ۾ ڏنل اصلي بيان:

مير نصير خان جو هي تفصيلي بيان مٿي پيش ڪيل انگريزن جي معاهدن جي پوري وضاحت ڪري ٿو تہ ڪيئن اُنھن شرافت جي لباس ۾، ميرن سان فريب ڪري، آخر ڪين اُھي ڏينهن ڏيکاريا جيڪي ازلي ويرين کي ڏيکارڻ بہ جيڪر شرم اچي ها. - مترجم

مرحوم مير نصير محمد خان ولد مير مراد علي خان ٽالپور، حيدرآباد جي اڳوڻي والي، انگريزن جي قيد ۾ هڪ بيان فارسي زبان ۾ لکرايو، جيڪو مسٽر جيمس ڪارڪورن سندس خواهش مطابق انگريزي ۾ ترجمو ڪيو. انگريزي جو سنڌي ترجمو هيٺ پيش ڪجي ٿو، جيڪو حبيب الله صديقي صاحب جو ڪيل آهي ۽ مهراڻ ص ١٠٧، نمبر ١٩٨٨/٣ع ۾ شايع ٿيو آهي.

-

اسان جي تخت نشيني کان جلدي پوءِ، ڪرنل هينري پاٽنجر اهو معاهدو جيڪو اسان جي مرحوم والد مير مراد علي خان ۽ لارڊ وليم بينٽنڪ گورنر جنرل جي وچ ۾ ٿيو هو، سو اسان جي تصديق لاءِ پيش ڪيو، ڇاڪاڻ تہ فوتي جي پٽن جي حيثيت ۾ اسان ذڪر ڪيل معاهدي جي شرطن ۾ شامل ڪيل هياسون. هتي اهو ڄاڻائڻ ضروري آهي تہ انهي معاهدي هيٺ اسان جي والد صاحب تجارتي مقصدن لاءِ ڪمپني (ايسٽ انڊيا ڪمپني) جي حڪومت جي حدن اندر رهندڙ انگريز واپارين ۽ سوداگرن کي سنڌ مان بغير محصول گذرڻ جو پروانو جاري ڪيو هو ۽ سيني کي انهي حقيقت جي ڄاڻ آهي تہ خاص منهنجي زور پرڻ تي منهنجي والد اهو پروانو جاري ڪيو هو. گورنر جنرل جي طرفان هينري پاٽنجر جي حيدرآباد اچڻ ۽ منهنجي والد صاحب کان انهي تجويز جي منظوري حاصل ڪرڻ لاءِ والد صاحب بلڪل تيار نہ هو ۽ منهنجي مداخلت کان سواءِ هو اهڙي منظوري مور ڪو (هرگز) نہ ڏئي ها. سڀڄڻ ڳمرجي تہ اهو اڪيلو مثال نہ هو جنهن ۾ مون انگريز سرڪار جي پاران پنهنجي والد صاحب تي پنهنجو اثر استعمال ڪيو هو، ڇاڪاڻ

---

(١) انهن وعدن ۽ دلجاءِ ڏيارڻ جي باوجود ٿورن ورهين کان پوءِ انگريزن پنهنجا سڀ معاهدا فراموش ڪري ڇڏيا ۽ انهيءَ پاٽنجر سنڌ تي لشڪر ڪشي ڪئي. آخر ٻن سالن کان پوءِ نيپئر اچي سنڌ جي حڪومت کي تلڏا ويڙهہ ڪرائي، ان لاءِ اڳيان خط ۽ معاهدا ڏسڻ وٽان آهن. - حبيبي

ته انهي معاهدي جي بحال ٿيڻ کان اڳ جڏهن اليگزينڊر برنس لاهور ويندي ڪراچي مان منهنجي والد کي باربار سنڌو نديءَ مان بغير محصول گذرڻ جي اجازت لاءِ خطن ذريعي عرض پئي ڪيو ته اها فقط منهنجي ڪوشش ۽ دلچسپي هئي جنهن سندس مرادون پوريون ڪرايون.

افسوس جو جنهن وقت مان انگريز سرڪار جي مفاد خاطر، پنهنجو اثر رسوخ استعمال ڪرڻ ۽ دلچسپي وٺڻ ۾ اهڙو پيش پيش هلي رهيو هئس تنهن وقت مون اهو ڪو نه سوچيو ته اها سرڪار مون کي اهڙي ريت انعام ڏيندي جهڙي ريت ان هينئر تائين ڪيو آهي. ڪرنل هينري پاٽنجر مٿي ڄاڻايل معاهدو اسان جي تصديق ڪرڻ لاءِ موڪلڻ کان ڪجهه ڏينهن پوءِ اسان جي والد صاحب جي تعزيت (عذرخواهي) لاءِ آيو. ان بعد هو ڪڇ روانو ٿي ويو ۽ (اتان) اسان ڏانهن لارڊ آڪلينڊ جي مهر سان هڪ خط موڪليائين. خط ۾ لکيل هو ته جيئن ته گورنر جنرل اسان کي پنهنجو دوست سمجهي ٿو ۽ ڄاڻي ٿو ته اسان انگريز سرڪار تي مهربان آهيون، تنهن ڪري لارڊ صاحب ڪڏهن به ڪنهن بنياد يا بهاني تي چاهي اهو ڪهڙو به هجي اسان جي ملڪ يا حڪومت ۾ بري نظر نه وجهندو. انهي خط ملڻ تي اسان کي تمام گهڻي خوشي حاصل ٿي. اسان جي ذهن ۾ پنهنجي ملڪ جي آئندي سلامتي جي باري ۾ ذرو به شڪ شبهو باقي نه رهيو، ۽ ان وقت نٿي ڄاتوسين ته قضا جي قلم اسان جي قسمت جي پيشاني تي ڇا لکي ڇڏيو آهي.

ان بعد اسان پاڻ ۾ گڏجي صلاح ڪئي ته پنهنجي دربار ۾ هڪ انگريز وڪيل (سفير) کي رهائڻ لاءِ دعوت ڏجي. ان مطابق اسان ڪرنل هينري پاٽنجر کي هڪ خط لکيو. هن جواب ڏنو ته جيتوڻيڪ سندس نظر ۾ سفير کي اسان جي دربار ۾ رهائڻ جي ڪا به ضرورت نه هئي تڏهن به جيئن ته اسان اهڙي گهر ڪئي آهي، تنهن ڪري هو اسان جي مرضي کان لارڊ صاحب کا آگاهه ڪندو ۽ اسان جي معلومات لاءِ پنهنجي پاران اسان کي دلجاءِ لاءِ جواب ڏياري موڪليندو. پر اڃا ٿورا ڏينهن مس گذريا ته ڪرنل ورري ملاقات لاءِ عرض ڪيو. سندس انهي عرض تي اسان کي بيحد خوشي ٿي ۽ اسان هڪدم پنهنجا ڪي امير روانا ڪيا ته کيس پوري حفاظت سان حيدرآباد وٺي اچن، جتي اسان جي ساڻس ملاقات ٿي.

انهي ملاقات ۾ ڪرنل ان ضرورت تي زور ڏنو ته اسان جي علائقي مان انگريز فوجن کي خشڪي ۽ آبي رستن مان گذرڻ ڏنو وڃي، جيئن هو ڪابل طرف پيش قدمي ڪري سگهن. جڏهن انگريز سرڪار جي اها استدعا عام ٿي ته سڀ امير ۽ بلوچ سردار هڪ آواز ٿي ان جي مخالفت ڪرڻ لڳا. سندن چوڻ هو ته اهڙين نندين نندين استدعائن کي پورو ڪندي اسان ڪٿي پاڻ کي ڪنهن اهڙيءَ مصيبت ۾ نه وجهي ڇڏيون، جو پوءِ پنهنجي جند ڇڏائڻ مشڪل ٿي پوي. پر اسان پاڻ جيئن ته بالي پولي مت وارا آهيون ۽ ٻين جي باري ۾ به اهڙو گمان ٿي ڪيوسين ان ڪري مون ۽ منهنجي ڀاءُ، ٻي ڏڪ ڪرنل هينري پاٽنجر جو عرض قبول ڪرڻ جو پڪو پهه ڪيو، ۽ پنهنجي اڻ ٿڪ ڪوشش ۽ سمجهائڻ ٻجهائڻ سان، اهڙي تجويز قبول

ڪرڻ لاءِ بلوچن کي راضي ڪري ورتو.

اهڙيءَ طرح گهربل اجازت (انگريز سرڪار) کي ڏني وئي پر ان سان گڏ اسان ڪرنل پاٽنجر کي انهن ڏکيائين کان به خبردار ڪري ڇڏيو، جن کي منهن ڏئي اسان سندس خواهش پوري ڪئي هئي. ان کان پوءِ ڪرنل پاٽنجر حيدرآباد مان روانو ٿي ويو ۽ وڃي درياهه جي ڪپ سان ڪئمپ هڻي ويٺو، جتان بمبئي بندر کان انگريز لشڪر کي سنڌ مان لنگهي ڪابل تي چڙهائي ڪرڻ جو حڪم ڏنائين.

هيڏانهن اسان جيڪا منظوري ڏني چڪا هياسين تنهن تي اسان کي جيڏانهن ڪيڏانهن ميارن کي منهن ڏيڻو پيو. اها منظوري اسان جي ملڪ وارن جي مرضيءَ جي خلاف هئي پر اسان انهيءَ اميد تي ائين ڪيو ته ڪنهن دشمن (۱) طرفان اسان جي ملڪ تي حملي ڪرڻ جي صورت ۾ اسان کي (هن احسان عيوض) انگريزن جي مدد حاصل رهندي.

پر اسان جيڪو سوچيو هو، تجربي اسان کي ان جي اُبتڙ ڪري ڏيکاريو. جڏهن انگريز لشڪر گهوڙا ڀاڙي اچي پهتو ته اسان کي چيو ويو ته لشڪر لاءِ سيڌو سامان ۽ اُٺ پهچايا وڃن ۽ ان سان گڏ آگبوٽ لاءِ ٻارڻ مهيا ڪيو وڃي. مون ڪهڙيءَ ريت ان تقاضا جي تڪميل ڪئي ان لاءِ تفصيل ۾ وڃڻ جي ضرورت نه آهي. جنهن نموني مون اهڙين ڏکين گهڙين ۾ انگريزن جي خدمت ڪئي هندستان ۾ اڄ ڏينهن تائين ٻئي ڪنهن حڪمران ڪانه ڪئي هئي.

جڏهن انگريزي لشڪر حيدرآباد کان چوڏهن ڪوهه پري جهرڪن وٽ اچي پڙاءُ ڪيو ته سيني موجوده معاهدن جي برخلاف اسان کان لشڪر جي خرچ پکي لاءِ ايڪويهه لک رپيا جنس جي صورت ۾ ۽ وڌيڪ ٽي لک رپيا ساليانو ڍل ادا ڪرڻ جي گهر ڪئي وئي. اسان انهي تقاضا جي به پورائي ڪئي. هندستاني حڪمرانن سان ڪيل معاهدن ۾ انگريز سرڪار جو اهو دستور رهيو آهي ته هو هڪ فقرو پنهنجي لکت ۾ شامل ڪندا آهن ته "پشت به پشت يا پيڙهي به پيڙهي" پر حقيقت اها آهي ته هو معاهدي جو مدو پنهنجي آساني مطابق مقرر ڪندا آهن اهو تلخ تجربو مون کي ٿي چڪو! ان کان پوءِ وري هڪ نئون معاهدو دستخط ڪرڻ لاءِ مون کي موڪليو ويو، جنهن ۾ چوويهه فقرا هئا. مون اهي به منظور ڪيا، ليڪن اڃا انهيءَ معاهدي جي مس ئي ڪانه سڪي هئي ته ميجر جنرل سر چارلس نيپئر پنهنجي فوج سان سنڌ ۾ داخل ٿيو ۽ هڪ ٻيو معاهدو مون ڏانهن دستخط ڪرڻ لاءِ ڏياري موڪليائين.

جيئن ته ان معاهدي جي سخت ذلت آميز شرطن تي عمل درآمد ڪرڻ سان اسان جي روايت جو مڪمل سامان مهيا ٿئي ها، تنهنڪري اسان هڪ وڪيل سگهو روانو ڪيو ته ميجر جنرل سان ملي معاملي جي صحيح صورتحال ولس پيش ڪري، پر هن اسان جي وڪيل کي صاف

---

(۱) ڪنهن چواڻي اڳيان باهه پاڻي، هيڏانهن رنجيت سنگهه جو خطرو ته هوڏانهن قنڌار جي مسلمان پاڻرن جو خوف (مترجم).

جنهن ڏنو ته هو هتي ڳالهين ڪرڻ لاءِ نه آيو هو ۽ ڪيس ٻڌايائين ته هو فقط لارڊ ايلن برو جي حڪمن جي تعميل ڪري رهيو هو، ۽ جيڪڏهن اسان هڪدم معاهدي کي منظور نه ڪيو ته هو بنا دير اسان جي بربادي لاءِ باهه ٻاري ڇڏيندو. ان بعد هن درياهه پار ڪري وڃي روهڙيءَ وٽ ڪئمپ قائم ڪئي ۽ خيرپور جي رئيس مير رستم خان کي چيائين ته هو هڪدم اهو هنڌ سنڌس حوالي ڪري نه ته ٻي صورت ۾ هو ٻي ڏينهن صبح جو اتي حملو ڪندو ۽ جيڪڏهن سندس سپاهي مير رستم خان جي گهر ۾ گهڙي پيا ته هو ان لاءِ جوابدار نه هوندو. هو غريب، ٻيوس ۽ معذور هو ۽ اهو نه سوچي سگهيو ته ان جو نتيجو ڇا نڪرندو. ڊڄڪي جي خوف وچان خيرپور مان ڀڄي نڪتو ۽ ٻائيجيءَ مان ٿيندو ناري پهتو. اتان سڌو ڪوٽڙي هليو آيو. هن تي صرف ان ڏوهه جو الزام لڳايو ويو ته انگريزي فوج جي ڪنهن آفيسر جو خط ٽپال مان چورايو ويو هو، جنهن لاءِ شڪ هو ته خيرپور جي ڪنهن بدمعاش اهو خط چورايو هوندو، (اڳتي هلي اهو ثابت ٿيو ته اهو ڪم مير علي مراد خان ڪيو هو، جيئن مير رستم خان تي تباهي اچي.) ان تي سرچارلس نيپئر مير رستم خان کي چيو ته چور کي پڪڙي سندس حوالي ڪيو وڃي، پر مير رستم خان جيئن ته غيب جو علم نه ڄاڻندو هو، تنهن ڪري نامعلوم ڏوهيءَ کي هٿ ڪري نه سگهيو، جنهن ڪري ميجر جنرل کيس نااهل حڪمران قرار ڏنو ۽ حڪومت تان کيس ٻي دخل ڪري ڇڏيائين. مير رستم خان ويچاري جيڪي ميڙون منٿون ڪيون سي ڪارگر نه ٿيون. ميجر جنرل ڪنهن به صورت ۾ ڪا ڳالهه ٻڌڻ لاءِ تيار نه رهيو، پر اجائي آئُٽ طور کيس حيدرآباد وڃڻ لاءِ چيائين، جتي هو پاڻ پهچي سندس معاملي جو نبيرو ڪري ها.

جيئن ته اسان ڏٺو ته جنرل دشمني تي سندرو ٻڌيو بيٺو آهي، ان ڪري اسان ميجر آئوٽرام کي انهي صورتحال کان آگاهه ڪيو. ميجر هڪدم خيرپور کان حيدرآباد هليو آيو، ۽ اسان کي خط ذريعي اطلاع ڏنائين ته سرچارلس نيپئر جي موڪليل معاهدي تي دستخط ڪرڻ کان سواءِ اسان کي ڪجهه به پلئه نه پوندو. اسان لاچار ٿي ميجر جي صلاح تي عمل ڪيو.

تاريخ ٩-فيبروري ١٨٤٣ع تي هو ميجر آئوٽرام اسان سان ملاقات ڪرڻ لاءِ آيو ۽ اسان جي طرفان تفصيلات جي وضاحت تي مطمئن ٿيڻ بعد چيائين ته انهيءَ رات هو اسان ڏانهن هڪ ڪورو (يورپي) موڪليندو، جنهن کي اسان هڪدم تيز رفتار اُٺ ذريعي سرچارلس نيپئر ڏانهن (پيغام ڏئي) موڪليون ته جيئن وڏنڍ لشڪر جي يورش (ڪڙدي) کي روڪي سگهجي. اسان کي جيئن چيو ويو تيئن اسان ڪيو، پر جن شتر سوارن (اوٺين) کي يورپي سان روانو ڪيو هيو سين، اهي ١١-فيبروري تي موٽي آيا ۽ اچي ٻڌايائون ته سرچارس نيپئر ايندي ئي تنبو پٽرايا ۽ حيدرآباد طرف پيش قدمي شروع ڪري ڏنائين. اسان اها خبر ميجر آئوٽرام کي موڪلي، جيڪو اسان وٽ قلعي ۾ آيو ۽ قسم ساک تي اسان کي خاطري ڏيارِيائين ته سرچارلس نيپئر جا اسان ڏانهن ڪي به دشمني وارا ارادا ڪو نه هئا. بس اسان فقط ان معاهدي تي مهر ثبت

ڪريون. مون ان تي مهر هڻي جڏهن اهو دستاويز سنڌس حوالي ڪيو ته چوڻ لڳو، هاڻي اوهان دلجاءِ ڪريو، مان اهو معاهدو پنهنجي خط سان گڏ سر چارلس ڏانهن روانو ڪريان ٿو ۽ مون کي يقين آهي ته معاهدي ملڻ شرط هو هڪدم فوج کي هٽائي ويندو. ان بعد ميجر مون کي خط ڏنو جيڪو مون معاهدي سان گڏ هڪدم هڪ اولي ذريعي سر چارلس نيپئر ڏانهن موڪلي ڏنو.

۱۴ - تاريخ انهي اولي واپس اچي ٻڌايو ته ان خط مان ڪوبه ڪڙ تيل نه نڪتو. مون وقت وڃائڻ کان سواءِ اها خبر آئوٽرام تائين پهچرائي پر هن به وڏيڪ ڪو ڏيان ڪونه ڏنو. ان تان سمورا بلوچ بغاوت تي آماده ٿي ويا. منهنجي خاطر هنن پهريان ئي انگريزي فوج کي ڪابل تي چڙهائي ڪرڻ لاءِ ملڪ مان رستو ڏيڻ جي اجازت ڏني هئي، منهنجي ڪري ئي هنن ايڪريهه لک رپين جي بروقت امداد ۽ ٽي لک رپيا ساليانو ڍل ڏيڻ قبوليا هئا. پڇاڙيءَ جڏهن هڪ معاهدي مٿان پيو، ليون معاهدو ٽوڙيندا ويا ته اهو منهنجي خاطر ئي هو، جو هنن پرجوش هوندي به پرامن رهڻ قبول ڪيو هو، پر جڏهن انهن ڏٺو ته اسان جي رعايتن ۽ لحاظن جي باوجود انگريز لاهي پاهي دشمني تي سينو ساهي بيٺا آهن ته سندن احساس ذلت جهلڻ جهڙو نه رهيو ۽ فيصلي جي قوت تي غالب پئجي ويو. سو هو هاڻي وڌيڪ وقت لاءِ منهنجي حڪمن مڃڻ لاءِ تيار نه هئا. جڏهن انهن ٻڌو ته چارلس نيپئر بناسبب حيات خان کي قيد ڪيو آهي، ته هنن ميجر آئوٽرام کان ان جو بدلو وٺڻ جو فيصلو ڪيو. جنهن گهڙيءَ مون کي اها خبر پئي ته مون جهان خان ۽ حاجي غلام محمد کي حڪم ڪيو ته ٻارهن چونڊ هٿياربند ماڻهو ساڻ ڪري ميجر کي سلامتي سان سندس جاءِ تي پهچائي اچڻ ۽ ميجر کي بلوچن جي ڪنهن به حملي کان سندس جان جي حفاظت ڪن. اهڙيءَ طرح هن کي سلامتي سان پنهنجي جاءِ تي پهچايو ويو، جيتوڻيڪ جتي ڪٿي بلوچن جا ميڙ ڏٺا ويا، جيڪي پلاند ڪرڻ جي پوري ارادي سان ڦري رهيا هئا، پر جن ماڻهن کي مون ميجر جي حفاظت لاءِ چونڊيو هو سي اهڙا هئا جن کان هو دٻ ڪندا هئا. آخر ڪار جڏهن بلوچن ريزيڊنسي تي حملي ڪرڻ جو فيصلو ڪيو ته مون ميجر کي بروقت اطلاع ڏنو ۽ مون کي يقين آهي ته هن چڱي مڙس جي سلامتي سان نڪري وڃڻ جو پورو دارومدار منهنجي پاران اهڙيءَ ريت ورتل حفاظتي اپائن تي هو. فقط اهو هڪڙو مثال ئي انگريزن ڏانهن منهنجي نيڪ خواهشن ثابت ڪرڻ لاءِ ڪافي آهي.

جڏهن ۱۴ - تاريخ اٺ سوار اچي اطلاع ڏنو ته ميجر جنرل ڪنهن ڳالهه جي پرواهه ڪرڻ کان سواءِ حيدرآباد ڏانهن پوريءَ ريت پيش قدمي ڪري رهيو آهي ۽ دشمني جو ارادو رکي ٿو ته الڪل پنج يا ڇهه هزار بلوچ مقابلي ڪرڻ لاءِ حيدرآباد مان روانا ٿيا.

اها خبر ٻڌندي ئي آءٌ انهن جي پويان ويس ۽ ڪين سمجهايم ته هنن هر ويرو ڪٿي پاڻ کي دشمني ۾ وڌو آهي، ڇو جو مون کي يقين ڏياريو ويو هو ته ميجر جنرل پنهنجي حريف تي

پڻ پاڻ وار نه ڪندو. مان پاڻ به لڙائي جي ارادي سان ڪونه ويو هئس. جيڪڏهن منهنجو اهڙو ڪو ارادو هجي ها ته مان اتندي ئي ظاهر ڪريان ها بجاءِ ان جي ته جلدي ڪرڻ لاءِ آخري گهڙي تائين انتظار ڪندو رهان. اها صورتحال خود منهنجي معصوميت ثابت ڪرڻ لاءِ ڪافي آهي، جو مون به ڏينهن ۽ هڪ رات ميڙمنٽ ڪري بلوچن کي ان ڳالهه تي رضامند ڪيو ته دشمني جي تمام ڳالهين کان بار رهڻ کپي. هن وراڻيو ته اسان کي تنهنجي هر ڳالهه منظور آهي، پر جيستائين انگريزي لشڪر جي پيش قدمي جاري رهندي تيستائين اسان ميدان ڪونه ڇڏينداسين. آخر هن منهنجي اها ڳالهه به منظور ڪئي ته جنرل ڏانهن وڪيل موڪلي ڪيس هي ٻڌايو وڃي ته اسان اڃان به انگريزن جا دوست آهيون.

ٽئين ڏينهن پرهه ڦٽيءَ ويل جنرل جي لشڪر اسان تي توبون ڇوڙيون ۽ بلوچن به مايوسي جي عالم ۾ جوابي ڪارروائي ڪئي. اسان جي طرف کان هزارين ماڻهو مارجي ويا ۽ باقي ڇڙوڇڙ ٿيا، فقط آءٌ اڪيلو ارڙهن ماڻهن سان ميدان ۾ رهجي ويس. جڏهن مون ڏٺو ته سڀئي ڀڄي ويا ۽ انگريز ظلم تي سندرو ٻڌيو بيٺا آهن ته پاڻ حيدرآباد واپس هليو ويس.

حالتن جيڪو رخ اختيار ڪيو تنهن مون کي بيحد رنجايو. منهنجا پنهنجا مون کي مٺا ڏئي رهيا هئا ۽ چيائون پئي ته جيڪڏهن منديءَ ۾ ٿي آءٌ انگريزن کي ملڪ ۾ گهڙڻ نه ڏيان ها ته هو اڄ هن طرح ظلم جو شڪار ڪين ٿين ها.

جيڪڏهن منهنجي وڙهڻ جي مرضي هجي ها ته ظاهر آهي مان خود حيدرآباد مان نڪري وڃي جبلن ۾ پناهه وٺان ها جتان مخالفانه ڪارروايون شروع ڪري ڏيان ها، پر جيئن ته منهنجو اهڙو ڪو به ارادو ڪونه هو تهنڪري ٻئي ڏينهن آءٌ رضاڪارانه طور انگريزن جي ڪئمپ ۾ لنگهي ويس ۽ پنهنجي ترار ميجر جنرل جي حوالي ڪندي چيم ته اوهان لڙائي ڇو شروع ڪئي، جڏهن ته آءٌ اوهان جي هر مرضي پوري ڪرڻ لاءِ تيار هيس! جنرل منهنجي ترار مون کي واپس ڪئي ۽ مرڪندي چوڻ لڳو، "گهبرايو نه آءٌ پنهنجو پهرين ڏينهن اندر اوهان جو معاملو طئي ڪندس، " وڌيڪ اهو به چيائين ته، "اوهان جو جيڪو لشڪر آس پاس موجود آهي ان کي برخاست ڪري ڇڏيو ۽ مير رستم خان کي گهرايو جو آءٌ ساڻس ملڻ چاهيان ٿو."

جڏهن مون لشڪر کي برخاست ڪري ڇڏيو ۽ مير رستم خان به اچي ويو ته هن مون کي ۽ مير شهداد خان کي جيڪو مون سان گڏ هو قيد ڪري ڇڏيو. ان بعد چارلس، ميجر ريڊ ۽ ٻين انگريز عملدارن کي قلعي ڏسڻ جي بهاني، اندر قلعي ڏانهن موڪلي ڏنو. عقل وارو هوءَ ڳالهه ٻڌندو ته وائڙو ٿي ويندو ۽ ڏک جي ڏندن سان پشيماني جي آڱرين ۾ چڪ وجهندو. اسان جي اسيريءَ وقت اهڙي ئي صورتحال هئي. هن ڏسڻ جي بهاني وڃي قلعي تي قبضو ڪيو ۽ تباهي ۽ ڦرلٽ کي انهي حد تائين پهچائي ڇڏيائون جو سپاهين جي ٻغلن مان هيرا جواهر ائين هيٺ پئي ڪريا جو ڄڻ ته واريءَ جا ڪڻا هئا.

انگريزن جي قلعي ۾ داخل ٿيڻ جي ٽين ڏينهن تي مير محمد خان کي قيد ڪيو ويو ۽ ان جي ٻئي ڏينهن مير صوبدار خان کي قلعي مان ٻاهر آندو ويو. اهو به ساڳي نموني قيد ٿيو. ان کان پوءِ مير فتح علي خان ۽ مير محمد علي خان (صوبدار خان جا پٽ)، مير حسن علي خان ۽ مير عباس علي خان (منهنجا پٽ) به قلعي مان ڪڍي ٻاهر آندا ويا، جتي آءٌ هيس. خاص ڪري منهنجي پٽن کي ته اهڙي ذلت واري حالت ۾ آندو ويو جو انهن کي نه پٺا ٻڌل هئا نه ترارين جيلهه ۾ ٻڌل هيون ۽ سونن سنجن وارا گهوڙا جن تي هو چڙهي آيا هئا، اهي به کانئن کسيا ويا. جيتوڻيڪ هنن نوجوانن انهن جي واپسي لاءِ وس ڪيا هئا، تڏهن به اهي واپس نه ڪيا ويا. سمورو سون ۽ قيمتي سامان پيتين ۾ بند ڪري بمبئي موڪليو ويو. هي ڏاڍو جيڪو قلعي تي هنيو ويو لڳ ڀڳ ارڙهن ڪروڙن جي ماليت جو هو.

مصيبتن جي انتها جا تفصيل بيان ڪرڻ بيڪار آهن، اسان جا گلم غاليچا، چادرون ۽ پائڻ جا سڀ ڪپڙا کڻي ويا. انگريز صاحبلوڪن اسان کي انهن ڪتابن کان به نرهه (محروم) ڪري ڇڏيو، جيڪي اسان پنهنجي وندر لاءِ پاڻ وٽ رکيا هئا، بس جيڪي اسان جي مقدر ۾ لکيل هو سو ٿي ٿيو.

آءٌ لارڊ ايلن برو جي شڪايت نٿو ڪريان نه وري چارلس نيپئر يا ڪنهن ٻئي انگريز حاڪم کان مون کي ڪا شڪايت آهي ڇاڪاڻ ته منهنجي قسمت ئي اهڙي هئي. اهو منهنجي مقدر ۾ لکيل هو ته جن کي مون دوست ٻڌايو اهي ئي ويري ٿي پيا.

سائين کي سارا هه ڄڻائي آءٌ هي بيان اجايو اينگهائيندو رهان تنهن کان ائين چوڻ ڪافي ٿيندو ته ڀريان اسان کي قيدي جي حيثيت ۾ بمبئي اماڻيو ويو اتان سامر جتان فقط مير شهداد خان کي اڪيلو سورت موڪليو ويو. هڪ سال گذرڻ بعد اسان کي به ڪلڪتي آندو ويو. حيرت جي ڳالهه آهي جو بمبئي جي گورنر کان سواءِ ٻئي ڪنهن سرڪاري ماڻهو اهو نه پڇيو آهي ته اسين ڪير آهيون، ۽ اسان ڪهڙو قصور ڪيو آهي، جو هن انجام جا مستحق ٿيا آهيون."

*

(٥٧)

ميان علي گوهر پاڳارو:
(هن لاءِ ڏسو تعليق نمبر ٢٥)

سنڌ ٻهڪار جو تفصيلي لوٽ:

هن ڪتاب ۾ پير صاحب موصوف بابت سياسي معاملن ۾ مداخلت جو ذڪر ڪيو ويو آهي. جيئن ته ١٨٤٣ع ۾ انگريزن ميرن کي گرفتار ڪري ملڪ کان ٻاهر موڪليو ۽ پنهنجي خير خواهه مير علي مراد خان ٽالپر کي گادي تي ويهاري ڪانئس ڪي سياسي فائدا وٺڻ ٿي چاهيائون، ۽ ملڪ ۾ پنهنجي پاڙ پختي ڪرڻ لاءِ غير سياسي ماڻهن تي به سياسي الزام مڙهي کين پنهنجي وڪڙ ۾ آڻي، مطيع ڪرڻ ٿي گهريائون. انهيءَ لاءِ پير علي گوهر شاهه جي خلاف به سازشون شروع ٿيون ته جيئن هو پنهنجي والد بزرگوار پير صبغت الله شاهه جي جهاد واري تحريڪ هلائي، انگريزن لاءِ ڪو مسئلو ڪڙو نه ڪري رهي.

درگاهه پير پاڳاري جي جمعيت علماء سڪندريه پاران ترتيب ڏنل ۽ شايع ڪرايل ڪتاب (اصغر سائين جو ڪلام) ص ٢٢ تي ان جي وضاحت هن ريت ڪئي وئي آهي ته:

”پير سائين علي گوهر شاهه گادي تي ويٺو ته ٿوري عرصي اندر سندس علمي، ديني ۽ دنيوي ڪاميابين جماعت کي وڌايو ۽ مضبوط ڪيو. پير صاحب کي سنڌ جي روشن خيال حلقن ۽ علمي طبقن ۾ مقبوليت حاصل ٿيندي وئي، جنهن ڪان سنڌ ۾ نئين سر آزادي جي هلچل جا ڪارڻ پيدا ٿي سگهيا ٿي. اها ڳالهه خود انگريزن به محسوس ڪئي، جنهن جي اثر هيٺ مختلف قسم جون سازشون شروع ڪري ڏنائون، انهن مان هڪ سازش اها به هئي ته پير صاحب علي گوهر شاهه کي ڪنهن نه ڪنهن تهمت هيٺ آڻي زير ڪيو وڃي.“

انگريزن اهو ڪم مير علي مراد خان خيرپور جي حاڪم تي رکيو، ڇاڪاڻ ته پاڳاري خاندان جي گادي وارو هنڌ (پير ڳوٺ) رياست خيرپور سان ڳنڍيل هو. اها خبر جڏهن پير صاحب تائين پهتي ته پاڻ پير ڳوٺ ۾ رهي انگريزن سان مقابلي ڪرڻ بدران هجرت کي مناسب سمجهي خيرپور جو پاسو ڇڏي درياهه پار وڃي لاڙڪاڻي ۾ ويٺا ۽ صبر سڪون سان پيري مريدي جو سلسلو هلائڻ لڳا. ڪجهه وقت گذرڻ کان پوءِ انگريزن سان گڏ مير علي مراد خان کي به پڪ ٿي ته پير صاحب انگريزن خلاف ڪا به تحريڪ هلائڻ جو ارادو نٿو رکي ته ڪيس پنهنجي پاران معافي ناما لکي واپس پير ڳوٺ گهرائي ورتائون. اها هجرت الڪل ١٢٥٩هه- ١٢٦٠هه/

۱۸۴۳ع - ۱۸۴۴ع واري عرصي ۾ واقع ٿي. پير علي گوهر شاهه پنڌرهن ورهين جي ڄمار ۾ گاديءَ تي ويٺو ۽ ٽيهن ورهين بعد، سال ۱۲۶۳ھ/۱۸۴۵ع تي لاڏاڻو ڪيائين. سندس وفات تي فقير عبدالقادر بيدل فارسي قطع لکيو:

جناب پير علي گوهر آن ڪريم و رشيد،
چو رمز ارجعي از درگه فراز شنيد.

گذاشت جسم درين دام گاهه ناسوتي،
به سوي گلشن لاهوت مرغ جانش پريد.

دلم چو سال وصالش بجست هاتف گفت،
چو بود در طلب رب، قرب رب رسيد.

-۱۲۶۳ھ

پير صاحب وڏو عالم، سنڌي سرائڪي ۽ فارسيءَ جو شاعر هو. کيس علم ادب سان گڏ تاريخ سان به گهڻي دلچسپي هئي. پاڻ گادي نشيني کان ٻه سال پوءِ مشهور تاريخي ڪتاب "فتح نامه" (چچ نامو) ۱۲۴۸ھ ۾ ڪتابت ڪرايائين، جنهن تي سندس مهر ۱۲۵۰ھ جي لڳل آهي. اهو ڪتاب پوءِ انگريزن کي هٿ آيو ۽ لنڊن جي برطانوي ڪتبخاني ۾ رکيو ويو. (۱) ڪتابن جي قدرداني بابت هن خاندان متعلق روايت آهي ته، پير علي گوهر شاهه "اصغر" پاڻ ٻڌايو آهي ته مان ٻه قلمي ڪتاب هڪ سڪندر نامه جو شرح شرف نامه ٻيو ڪنز جو شرح ملا مسڪين خريد ڪري والد صاحب جن کي ڏيکاريو، تڏهن پڇيائون ته ڪيئن خريد ڪيئي؟ عرض ڪيم ته سستا خريد ڪيا اٿم. تڏهن فرمايائون ته ڪتاب مهانگو خريد ڪرڻ گهرجي جو انهيءَ ۾ فيض آهي.

پير صاحب جو تخلص "اصغر" هو. پاڻ جيڪي سنڌي ڪلام لکيائون ۽ سرائڪي ۾ طبع آزمائي ڪيائون، تن تي مبني سندن مجموعو "اصغر سائين جو ڪلام" ترتيب ڏئي ڇپرايو ويو آهي، جنهن مان نموني طور هڪ ڪافي هت ڏجي ٿي:

۱- ڪعبي رهن ڪيئن ڪاپڙي، جي عام ڪان آجا ٿيا.

ورن ڪين وجود ڏي، نسبت ناتي نينهن جي نيا،
ننگ نامين ناهي نگاهه، نانگا ننگئون نڪري ويا.

---

(۱) ڏسو چچ نامه فارسي، متن مرحوم ڊاڪٽر دائودپوٽي جي تصحيح سان شايع ٿيل، مقدمو ص "ڪ" حيدرآباد دکن ۱۳۵۸ھ/۱۹۳۹ع.

بي ريا سمين لکين، ڪعبي وٽن حاجت پنڻ سي اتقياء،
ڪعبو وڃي تن ڏي هليو، جي ري ء خمر ٿيا هن ڪيا.

حسن هادي جو پسي، هر حال لکين پائين ليا،
مستن ڏنو محبوب کي، پنهنجي ڏيل ۾ ٻاري ڏيا.

سامي سدا آهن سير ۾، گرنات ري ءُ نه آراميا،
لنگهي دوارڪا، ڪاشي هليا، جوڳي جو ڏورن جمنا ڳيا.

ترڪ ڪيائون ترڪ کي، جسمون مري جوڳي جيا،
گرنار کان گنگا هلي، هنگلاج کان پورب پيا.

صفت کان جي صاف ٿيا، اٿن من ۾ سدا،
بيراڳ ۾ بيراڳيا، درسن پسي ديوانه ٿيا.

مشاهدي ۾ محو ٿيا، خمار ۾ مخموريا،
اصغر عاشق آهن اهي، جن ساهه ساجن سان سيا. (١)

(١) ڪتاب "اصغر سائين جو ڪلام"، جمعيت علماء سڪندريه درگاهه پير جو ڳوٺ، ص ٢٢ کان ٢٧. - مترجم

(٥٨)

سر هينري بارٽل ايڊورڊ فريئر (١٨١٥ - ١٨٨٤ع):

Sir Henry Bartle Edward Frere

هيءُ ايڊورڊ فريئر جو ڇهون نمبر پٽ هو. ٢٩ مارچ ١٨١٥ع ڌاري پيدا ٿيو، باٿ ۽ هيلي بري ۾ تعليم ورتائين. ١٨٣٤ع ۾ هندستان جو سفر ڪيائين، جنهن دوران قاهره، مڪو، جدو ۽ بمبئي گهميو. ڪيئي سال ماليات جي ڪمشنر جو معاون رهيو. ١٨٤٢ع ۾ بمبئي جي گورنر سرجي آرٿر جو سيڪريٽري ٿيو. ١٨٤٦ع ۾ رياست ستره جو ناظم اعليٰ مقرر ٿيو. جڏهن اها رياست هندستان جي حڪومت ۾ آئي، ته ١٨٤٨ع - ١٨٤٩ع ۾ هيءُ ان جو حاڪم ٿيو. تنهن کان پوءِ ١٨٥٠- ١٨٥٩ع تائين سنڌ جو ڪمشنر رهيو. هن علائقي کي وڏي ترقيءَ تي رسايائين. ڪراچي کي وڌائي، حڪومت جي ادارن جي تنظيم ڪيائين. سنڌس ڪوشش سان سرحدي ۽ قبائلي قبيلا حڪومت سان نهي ويا.

١٨٥٩ع ۾ ڪيس ١٨٥٧ع پيري سنڌ جي قبيلن کي وڳوڙ پکيڙڻ کان روڪي، هتي امن امان جي فضا کي بحال رکڻ جي صلي ۾ K.C.B. جو لقب مليو.

١٨٥٩ع کان ١٨٦٢ع تائين گورنر جنرل جي ڪائونسل جو ميمبر رهيو ۽ مالي معاملات جي سڌاري ۾ وڏو بهرو ورتائين. تنهن کان سواءِ قانوني مجلس جو بنياد وڌائين. ان کانپوءِ ڪيس بمبئي جو گورنر مقرر ڪيو ويو. هن ڪيئي تعليمي ادارا کولرايا ۽ ريلوي شروع ڪرايائين. تنهن کان سواءِ زنانه اسڪولن، ميونسپالٽين ۽ ٻين سڌارن ڏانهن ڌيان ڏيندو رهيو، جنهن ڪري ملڪ ۾ هن جو هر هنڌ مان وڌيو ۽ هرڪو سندس ساراهه ڪرڻ لڳو.

انگلنڊ جي حڪومت جي رضا موجب ١٨٨٠ع ۾ هتان واپس اوڏانهين هليو ويو، جتي ٢٩- مئي ١٨٨٤ع ۾ وفات ڪيائين. ڪيس سينٽ پال جي ڪليسا ۾ دفنايو ويو.

سيٺ نائون مل لکي ٿو:

"سر بارٽل فريئر سنڌ جو چيف ڪمشنر ٿي آيو. منهنجي خيال ۾ اهو خدا جو خاص ڪرم هو، جو هن پنهنجي پيل صوبي جي قسمت جي واڳ سنڀالڻ لاءِ فريئر جهڙي باڪمال ماڻهوءَ کي چونڊيو ويو. هن جي خوش اخلاقي ۽ مروت سڀني ماڻهن کي جڻ موهي ڇڏيو. هيءُ هردلعزيز هو ۽ عرضدارن جي هميشه همت افزائي ڪندو رهيو. هندو، مسلمان، غريب، شاهوڪار، ننڍا وڏا سڀ هن تي فدا هوندا هئا. سڀ ڪنهن جي وات اها وائي هوندي هئي ته هن جهڙو صاحب لوڪ ڪنهن نه ڏٺو(١)."

سنڌ ۾ رهڻ واري عرصي دوران فريئر جو وڏي ۾ وڏو احسان سنڌين تي اهو ٿيو، جو هن پنهنجي سڄاڻ ساٿيارين ايلس، گبس ۽ گولڊ سمڊ جي سهڪار سان سنڌي ٻوليءَ کي سنٽريل صورت ۾ آڻي تعليمي ادارن ۾ رائج ڪرايو. هن ان کان به وڌيڪ اهو سهڻو قدم کنيو جو غير سنڌي سرڪاري عملدارن کي سنڌي سکڻ لاءِ زور ڀريائين، جنهن بابت هن پٽرنامو جاري ڪيو، جيڪو هن ڪتاب ۾ سندس فوٽو سان گڏ هڪ يادگار تاريخي ڪارنامي جي صورت ۾ شامل ڪيو ويو آهي.

گولڊ سمڊ:

١٨٥٣ع ۾ جڏهن سربارٽل فريئر جي ڪوشش سان سنڌي- عربي الف- ب وجود ۾ آئي ته سنڌ جي ڪنڊ ڪڙڇ ۾ پرائمري ۽ سيڪنڊري اسڪول قائم ڪيا ويا. تڏهن ميجر گولڊسمڊ هن ڪم ۾ حد کان زياده دلچسپي ورتي. هن سلسلي ۾ جڏهن ڪراچي جي ڪليڪٽر ڪئپٽن پريڊي ١٨٤٦ع ۽ حيدرآباد جي ڪليڪٽر مسٽر ايٿورن ١٨٤٥ع ڌاري هاءِ اسڪولن جو بنياد رکيو، تڏهن شڪارپور ۾ هن صاحب هڪ ثانوي مڊل اسڪول شروع ڪيو، جنهن کي ١-مارچ ١٨٧٣ع ۾ گورنمينٽ هاءِ اسڪول جو درجو ڏنو ويو.

ميجر گولڊ سمڊ جي علمي ادبي ڪارنامن مان آٿرام جي زندگيءَ جو احوال، ميمائرس آف شڪارپور، سنڌي گرامر، سسئي پنهون جا بيت وغيره آهن(٢).

*

(١) يادگيريون سيٺ نائون مل، سنڌي ادبي بورڊ.

(٢) مضمون مرزا ڪاظم رضا بيگ (قلمي صورت ۾).

(٥٩)

جنرل جيڪب (١٨١٢-١٨٥٨ع):

جان جيڪب John Jacob ١١- جنوري ١٨١٢ع ۾ ڄائو. تعليم پوري ڪرڻ کان پوءِ بمبئي ويو، جتي ١٨٢٨ع ۾ ايسٽ انڊيا ڪمپني جي توبخاني واري لشڪر جي دستي ۾ شامل ٿيو. افغانستان جي پهرين جنگ دوران ١٨٣٨ع ڌاري سنڌ ۾ سرجان ڪين جي انڊس لشڪر جو رڪن هو. ١٨٣٩ع ۾ ڪڇي واري لشڪر سان هو. ١٨٤١ع ۾ جنرل آؤٽرام طرفان سنڌ ۾ غير منظم سوارن جي اڳواڻي ڪيائين ۽ اولهه ڪڇي ۾ سياسي نمائندگي ڪندو رهيو.

١٧- فيبروري ١٨٤٣ع ۾ شهدادپور ۽ عمرڪوٽ جي ميدان ۾ بهادري جا جوهر ڏيکاريائين. ١٨٤٧ع ۾ ڪيس اپر سنڌ جو منتظم مقرر ڪيو ويو. ڪيس C.B جو لقب مليل هو. ١٨٥٠ع ۾ سنڌ جي ڪوهستان ۾ قبائلين سان ڇڪريون ڏنائين. ١٨٥١ع ۾ جيڪب آباد شهر، جيڪو اڳ خان ڳڙهه جي نالي سان هو، پنهنجي نالي آباد ڪيائين.

١٨٥٤ع ڌاري قلات جي خان سان هڪ معاهدو ڪيائين. ١٨٥٦ع ۾ سنڌ جو ڪمشنر ٿيو. ١٨٥٧ع ۾ هيءُ ڪرنل جي عهدي تي رسيو ۽ سندس خدمتون انگلستان جي ملڪه جي حوالي ٿيون. ايران جي جنگ ۾ انگريزي لشڪر جي سوار دستن جي قيادت ڪيائين. ٥-ڊسمبر ١٨٥٨ع تي دماغي بيماريءَ سبب فوت ٿيو.

هيءُ پنهنجي فوجي توڙي انتظامي ڪارڪردگيءَ ۾ هوشيار هو. سنڌ ۾ انگريزي فوج کي سگهارو ڪيائين. سنڌ جي مسئلن ۽ جنرل آؤٽرام بابت هڪ ڪتاب پڻ لکيو هئائين. (بايوگرافي هند، ٢١٩).

*

(٦٠)
اسماعيل شاهه ۽ ڪاظم علي شاهه:

هنن جو خاندان طب جي علم ۽ سنڌ جي سياست ۾ وڏي شهرت وارو هو. انهيءَ خاندان مان ڪيئي اديب، طبيب ۽ سياستدان پيدا ٿيا، جن مان اسماعيل شاهه سنڌ جي سفير، سيد ڪاظم علي شاهه سفير ۽ حاڪم شاهه، سيد ابراهيم ۽ سيد تقي جو ذڪر هن ڪتاب ۾ آيل آهي. هن خاندان جو وڏو سيد عبدالهادي اصفهاني سيدن مان هو، جيڪو ٧-شوال ١١٥٠هه/١٧٣٨ع ۾ اصفهان مان هليو ۽ جڏهن نادر شاهه مدراس تي چڙهائي ڪئي ته هيءُ اتان جي راجا وٽ حڪيم ۽ طبيب جي حيثيت ۾ ترسيل هو. انهيءَ راجا جا سنڌ جي حڪمران ميان نور محمد ڪلهوڙي سان دوستاڻا ناتا هئا، ان ڪري هن عبدالهادي کي سندس علاج جي لاءِ سنڌ ڏانهن ڏياري موڪليو، جنتي عزت سان زندگي گذارڻ لڳو. ميان نور محمد کان پوءِ ان جو پٽ ميان غلام شاهه سنڌ جي گاديءَ تي وينو ته سيد عبدالهادي ستر ورهين جي ڄمار ۾ آچر ٢- شعبان ١١٩٣هه ١٥-آگسٽ ١٧٧٩ع تي وفات ڪري ويو. ان کان پوءِ هن جو پٽ ابراهيم شاهه (ولادت ١١٥٥هه اصفهان) پيءُ جي جاءِ والاري. هيءُ سياسي معاملن ۾ به هوشيار هو ۽ ڪيترا دفعا وڪيل (سفير) جي حيثيت ۾ ڪابل جي دربار ۾ ويو. سنڌ جي حڪومت جڏهن ٽالپورن جي هٿ آئي، ابراهيم شاهه (متوفي لاڙڪاڻو جمعو ٢ ذوالقعد ١٢٢٢هه) ١-جنوري ١٨٠٨ع ميرن جي دربار ۾ عزت آبرو سان رهيو. آغا اسماعيل شاهه (سندس پٽ) خيرپور جي ميرن پاران ڪابل جي دربار ۾ وڪيل ٿي ويو ۽ ڪيترو وقت شڪارپور جو حاڪم رهيو.

آغا زين العابدين ۽ آغا تقي شاهه پڻ هن خاندان مان نوابي جي منصب تي فائز رهيا. آغا ڪاظم علي شاهه به جيئن هن ڪتاب ۾ بيان ٿي چڪو آهي، ڪرڙي واري جنگ ۾ شاهه شجاع جي لشڪر سان وڙهندي شهيد ٿي ويو. حيدرآباد ۾ ٽنڊو آغا اسماعيل شاهه انهيءَ خاندان جي نالي آباد آهي، جتي هن جا پويان رهن ٿا.

آغا اسماعيل شاهه هن ڪتاب جي مؤلف جو دوست هو، جنهن سان پاڻ ۱۲۳۱هه/۱۸۱۵ع ڌاري گڏجي پشاور ويو هو، جتي محمود شاهه ۽ وزير فتح خان موجود هئا. هنن جو اتي ميرن جي وڪيلن جي حيثيت ۾ وڃڻ ٿيو هو. انهيءَ سفر ۾ سيد اسماعيل شاهه لطيفي نالي ڪنجريءَ تي عاشق ٿي پيو ته ڪتاب جي مؤلف سندس پاران ڪنجريءَ کي خط لکي موڪليو، جيڪو هن ڪتاب ۾ موجود آهي.

ان کان پوءِ جڏهن وزير فتح خان هرات جي مهم تي ويو ته سيد اسماعيل شاهه وڪيل (سفير) جي حيثيت ۾ حيدرآباد جي ميرن پاران ۽ حاجي شير محمد خان (مؤلف جو مامو) خيرپور جي ميرن جي سفارت سان هرات ويا. وزير فتح خان جو هن تي ايڏو اعتماد هو، جو پاڻ جڏهن ايران جي لشڪر سان منهن ڏيڻ لاءِ وڃڻ لڳو ته هرات جي قلعي جون ڪنجيون سندن حوالي ڪري ويو. جڏهن وزير فتح خان واپس آيو ته هن کيس امانت. باسلامت واپس ڏني. انهن هنن جي طفيل هرات جو شهر ترڪمانن جي لٽ ڦر کان بچي ويو. اهي واقعا ۱۲۳۴هه/ ۱۸۱۸-۱۹ع ۾ ٿي گذريا.

جڏهن وزير فتح خان قيد ٿي ويو ۽ کيس اکين کان انڌو ڪيو ويو ته اسماعيل شاهه هرات کان سنڌ اچي سنڌ جي دربار ۾ پهتو ۽ حڪومت جي ڪاروبار ۾ لڳي ويو. ان کان پوءِ پتو پوي ٿو ته هيءُ حيدرآبادي ميرن مير ڪرم علي خان ۽ مير مراد علي خان پاران سفير جي حيثيت ۾ بمبئي جي گورنر وٽ ويو ۽ اتي ۹ نومبر ۱۸۲۰ع وارو معاهدو ايلفنسٽن سان طئه ڪيو هئائين. (ڏسو تعليق نمبر ۵۶- معاهدو ۳). پڇاڙيءَ ۾ اسماعيل شاهه لاڙڪاڻي ۾ ڪار مختار هو. ۱۲۴۹هه/۱۸۳۴-۱۸۳۳ع ۾ جڏهن شاهه شجاع قنڌار مان شڪست کائي سنڌ جي ڪنڌ تي اچي ڪڙڪيو ته هيءُ لاڙڪاڻي ۾ ساڻس گڏيو. ان کان پوءِ گمان آهي ته اسماعيل شاهه ۱۲۵۰هه/۱۸۳۴ع ۾ هيءُ جهان ڇڏيو.

ميسن پنهنجي سفر جي روداد ۾ سيد اسماعيل شاهه بابت لکي ٿو ته، "هيءُ اهل تشيعت جي سادات سان تعلق رکي ٿو، جي اصل شيرازي هئا. پاڻ حيدرآباد جي پر ۾ رهن ٿا. مير علي مراد خان ۽ ان جي پٽن سان ان جو گهڻو واسطو آهي. انهن جي پاران هميشه هن کي سفارت ۽ نمائندگي جا ڪم سونپيا وڃن ٿا. هيءُ وزير فتح خان جي دربار ۾ ويو ۽ بمبئي پڻ کيس موڪليو هئائون.

نهايت هوشيار ماڻهو هو. جڏهن بمبئي ۾ رهائش هيس تہ اتي وڏي نٺ نانگر سان پئي گذاريائين. ڪيس پنج هزار رپيا ماهوار ملندا هئا. هي ڏاڍو چالاڪ هو. بمبئي ۾ ڪوشش ڪندو رهيو تہ اتان هڪ وفد سنڌ ڏانهن وڃي. جڏهن سندس خواهش مطابق هٺنڪي سمٿ Hankey Smith ڪي وفد جي اڳواڻ جي حيثيت ۾ سنڌ اماڻيو ويو تہ ان کي ٺٽي رهايو ويو هو. اسماعيل شاهہ (ڦڙتي ڪائي) حيدرآباد جي ميرن کي پڙڪائڻ لڳو تہ فرنگي ڏاڍا مغرور آهن. هنن کي بچڙو ڪرڻ ڪپي ۽ ٺٽي ۾ جيڪو برطانوي سلطنت جو جهنڊو پيو ڦڙڪي، تنهن کي لاهي ڌوڙ ۾ اڇلايو وڃي. ميرن هن جي اها ڳالهہ نہ قبولي ۽ چيائون تہ جيڪڏهن اهو ڪم ڪرڻ ۾ آيو تہ انگريزن جو وفد واپس هليو ويندو.

اسماعيل شاهہ جيئن تہ ميرن تي وڏو اثر رکندڙ هو، ان ڪري هنن مجبور ٿي ولي محمد خان لغاري کي بلوچ سوارن سان ٺٽي ڏانهن ڏياري موڪليو، جن برطانيا جو جهنڊو لاهي هيٺ اڇلايو ۽ وفد جي ڪيترن ماڻهن کي ماري ڇڏيائون. سيد اسماعيل شاهہ انگريزن کي چوڻ لڳو، "اهو ڪم جهنگ جي وحشي ڦورن ۽ ڌاڙيلن ڪيو آهي، ميرن جو ان سان ڪوبہ واسطو ناهي". انهيءَ نموني هڪ طرف پاڻ کي وفد جو نگهبان ثابت ڪيائين تہ ٻئي پاسي ميرن سان سرخرو ٿيو تہ اهو ڪم وڏي چالاڪيءَ سان ڪري ڪيپ ڪتي ورتائين!"

ميسن پنهنجي سفر ١٨٣٠ع دوران اسماعيل شاهہ جي پٽ مير ڪاظم علي جو بہ ذڪر ڪري ٿو، جيڪو تڏهن شڪارپور جو حاڪم هو. سندس چوڻ موجب "سيد ڪاظم علي شاهہ جاڳڻ(١) تائين اسان جي قافلي سان گڏ هو ۽ اسان جي ڏاڍي پرگهور لهندو رهيو. هن اسان کان نهايت نرمي ۽ انصاف سان محصول وصول ڪيو.(٢)" ڪتاب جو مؤلف جيتوڻيڪ هن خاندان جو دوست هو تڏهن بہ اهو اظهار ڪندو رهيو تہ اسماعيل شاهہ وڏو بخيل هو. ڊاڪٽر برنس جڏهن سنڌ جي درٻار ۾ آيو تہ ان بابت احوال لکيائين. سندس لکڻ موجب، حيدرآباد جي ميرن جو اسماعيل شاهہ وارن تي مڪمل اعتماد ڪونہ هو. اسماعيل شاهہ جي ميرن جي وڏي وزير نواب ولي محمد خان لغاري سان رقابت هئي. ٻئي سنڌ جي حڪومت ۾ طبيب، شاعر ۽ مؤلف هئا، پر سندن سيرت هڪ ٻئي کان مختلف هئي.

(١) جاڳڻ- همايون (ضلعي شڪارپور) جي اولاهين پاسي آهي.

(٢) روداد سفر ميسن، ص ٤٦٤-٣٥٢. ج (١) انگريزي.

سنڌ جي ميرن هنن کي چڱيءَ طرح پرکي مٿن ڪم رکيا آهن. سيد کي مڙئي سڙئي ڪري پيا هلائين، پر نواب ولي محمد هنن لاءِ وڏي عزت ۽ اعتبار لائق ليکيو وڃي ٿو. مير مراد علي خان پنهنجي وصيت نامي ۾ پٽن کي تاڪيد ڪيو ته: ولي محمد خان جيئن چوي تيئن ڪندا رهجو، پر اسماعيل شاهه جي ڳالهين تي نه لڳجو، ڇو ته ولي محمد خان اسان جو خيرخواهه ۽ نيڪ ماڻهو آهي، ليڪن سيد اسماعيل شاهه مغرور ۽ خسيس ثابت ٿيندو رهي ٿو.

برنس وڌيڪ لکي ٿو ته "سيد اسماعيل شاهه پنهنجي نسل ۽ خاندان تي ٽڏندو رهي ٿو. ٻئي پاسي نواب ولي محمد خان لغاري پنهنجي لياقت جي آڌار تي خدمتون سرانجام ڏيندو ٿو رهي." جيئن ته ان خاندان جو هن ڪتاب ۾ گهڻن هنڌن تي ذڪر آيل آهي، ان ڪري سنڌن شجرو هيٺ ڏجي ٿو. وڌيڪ تفصيل لاءِ تڪملہ مقالات الشعرا جو مطالعو ڪيو وڃي.

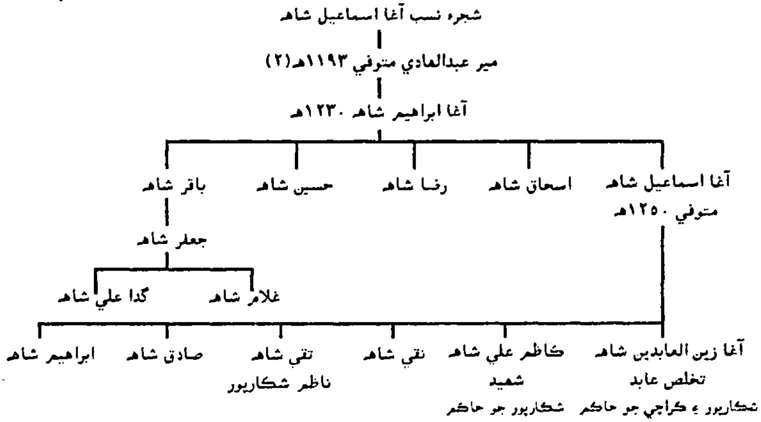

* * * * * *

مرحوم مولائي شيدائي لکي ٿو ته: ١٢٣٩هه/١٨٢٤ع ۾ مير ڪرم علي، مير مراد علي ۽ مير رستم خان گڏجي شڪارپور تي قبضو ڪيو. افغانن جو پويون نائب عبدالمنصور خان نالي هو، جنهن کان نواب ولي محمد لغاري شهر جي واڳ ورتي. عبدالمنصور خان شهر جي اٺن ئي دروازن جون ڪنجيون ٽالپوري عملدارن جي حوالي ڪري هليو ويو. حيدرآباد جي ٽالپورن پاران سيد ڪاظم علي شاهه نائب هو. شهر ۾ به ڪچهريون هيون. خيرپور جي ٽالپورن پاران گولي شاهه نائب هو. سيد ڪاظم علي شاهه ولد اسماعيل شاهه لياقت وارو لحاظ پريو ۽

چگو ماڻهو هو. فرائض منصبي خوش اسلوبي سان ادا ٿي ڪيائين. شاهه شجاع، جنهن کي مير مراد علي شڪارپور ۾ مهمان ڪرائي رهايو هو، مير صاحب جي وفات جو ٻڌي سيد ڪاظم علي شاهه کي شڪارپور مان لوڏي پاڻ حاڪم ٿي وينو. سيد ڪاظم علي شاهه، ڪرڙيءَ واري جنگ ۾ گولي شاهه سان گڏ، شاهه شجاع جي لشڪر هٿان شهيد ٿي ويو.

ڪاظم علي شاهه فارسي جو بهترين شاعر هو. سنڌ جي ادبي تاريخن توڙي فارسي تذڪرن ۾ سندس نالو نمايان نظر اچي ٿو. شڪارپور جي نامياري شاعر آخوند صاحبڏني سان هن جا گهرا ناتا هئا. شڪارپور جي تعريف ۾ پنهنجي خيالن جو اظهار ڪندي لکي ٿو:

"شڪارپور عجب جا خوب رويان الست
مقام و منزل و ماواي عندليبان است
نہ موسم گل و فصل بهار باشد ليڪ
بهرطرف ڪ نظر مي ڪنم گلستان است پرست."

سيد زين العابدين شاهه:

هيءُ سيد ڪاظم علي شاهه جو پاٽ هو. کيس ١٨٣٣ع ۾ ٽالپورن پاران شڪارپور جو نائب ڪري رکيو ويو. هيءُ بہ فارسيءَ جو شاعر هو. سندس شعر ۾ نازڪ خيالي ۽ رواني موجود آهي. تخلص "عابد" هيس. هيءُ شعر سندس ئي آهن.

"درتبسم بمن آن يارد ميد افسون را
برد از غمزه يڪبار دل محزون را
خواستم عرض دل زار نمايم با يار
ڪم نمودم چوبديدم رخ اوهغون را"

سيد زين العابدين شاهه کان پوءِ سيد ابراهيم شاهه شڪاربور ۾ نائب ٿي آيو، جيڪو پڻ هنن جو پاٽ هو. (١)

(١) ٽالپورن جي مختصر تاريخ مولائي شيدائي. سنڌالاجي پاران شايع ڪرايل.

(٢) قديم سنڌ ٤٥١

(٦١)
ديوان گدومل:

هيءَ ڪلهوڙن جي حڪمرانيءَ دوران احمد شاهه ابداليءَ جي دربار ۾ ڪيترو عرصو وڪيل (سفير) ٿي رهيو. سندس خاندان جي وڏي جو نالو اڏيومل شهواڻي هو.

(ديوان گدومل جي پيءُ جو نالو ٻيلومل ولد ڪتومل هو. سندن ڪهول مان، جسپت راءِ، دليپت راءِ ۽ ٻيا ناميارا ماڻهو مشهور ٿي گذريا آهن.

اڏيومل ميان آدم شاهه ڪلهوڙي جي دور ۾ حاجي پور مان سکر ۾ آيو ۽ شڪارپور ۾ واپار ڪرڻ لڳو. هي وڏو شاهوڪار هو ۽ حيدرآباد جي دربار تائين سندس رسائي هوندي هئي، هن جو پوٽو گدومل صلاحڪار طور درٻار ۾ داخل ٿيو ۽ پنهنجي صلاحيت جي ڪري وڏي درجي تي رسيو. (ڏسو تعليق ٣) جڏهن احمد شاهه ابدالي سنڌ ۾ آيو، ته هن ڪلهوڙن پاران وٽس پهچي چڱو پاڻ موڪيو. ٿنڊو گدومل سندس آباد ڪيل آهي، حيدرآباد ۾ گدواڻي خاندان سندس ئي نالي منسوب آهي. هن جا پويان ميرن جي زماني تائين انهن جي دربار ۽ سرڪاري ڪاروبار ۾ وڏو عمل دخل رکندا ٿي آيا. (قديم سنڌ، ص ٢٩٤).

گدواڻي: هي خاندان اصل "منچنديا" نُک مان هو. سندن وڏو ڏاڏو اڏيومل شهواڻي جاڻايل آهي، جو پنجاب جي هڪ وستيءَ سيتور جو وينل هو، سنڌ ۾ هي ميان آدم شاهه ڪلهوڙي وٽ اچي نوڪريءَ سان لڳو. سندس شادي شڪارپور مان ٿي هئي، اڏئي مل جو اولاد اجواڻي، پاوناڻي، جڳنياڻي، ڪرنملاڻي (ڪرن) ۽ گدواڻي آهن ۽ اهي سڀ هڪ ٻي جا ڀائپي وارا ليکجن ٿا.

ديوان گدومل ديوان ٻيلي مل جو پٽ ڪتوملُ جو پوٽو چوئٿرام جو پڙپوٽو ۽ اڏئي مل شهواڻي جو تڙ پوٽو هو. گدومل کي پٽيتو اولاد ڪونه هو، پر هي پنهنجي سڄي ڪٽنب ۾ اورچ ماڻهو هو ۽ دل وڏي هئس، پنهنجي سڄي ڪهول جي ننڍي وڏي کي پنهنجي ئي پيٽ جائو اولاد ڪري سمجهندو هو، ۽ هو به ساڻس عزت ۽ قرب جو اظهار ڪندي گدواڻي سڏائيندا هئا.

ديوان گدومل جي اورچائي بابت هن ڪتاب ۾ ذڪر ٿي چڪو آهي، هن جو لاڏاڻو ميرن جي دور حڪومت ۾ ٿيو هو. ("سنڌ جي هندن جي تاريخ". ڀيرومل حصو ٻهريون، ص ٢١٨)

ڏسڻي -1

(شخصيتن جا نالا)

(الف)

آدم شاهه ڪلهوڙو 374، 375، 563
آدينہ بيگ 356
آزاد خان ڪشميري 379
آغا جان 264
آڪلينڊ لارڊ 471، 474، 473، 487، 488، 532، 535
آنند رام 337، 350
آئوٽرام جيمس، سر 156، 157، 169، 173، 188، 276، 279، 292، 391، 392، 474، 516، 557
ابراهيم خان افشار 335، 346، 348
ابراهيم خليل ٺٽوي 408
ابراهيم سيد 441
ابراهيم شاهه آغا 561
ابراهيم شاهه سيد 146، 281، 561
ابراهيم ڪلهوڙو 374
ابن بطوطہ 439، 442
ابوالحسن شاهه، سيد 10، 38
ابوالقاسم خان مرزا 72، 91
ابوالفيض خان 346
ابو الفتح مخدوم 443
اٽورن مسٽر، 556
اپر (انگريز عملدار) 198
احمد خان مرزا 69
احمد شاهه ابدالي (احمد خان) 1، 2، 19، 29، 133، 147، 306، 343، 346، 347، 351، 352، 353، 354، 355، 356، 357، 358، 359، 360، 361، 362، 364، 365، 366، 367، 368، 369، 373، 379، 383، 385، 419، 420، 427، 432، 563
احمد علي باشي 71
احمد شاهه غازي (سيد احمد شهيد بريلوي) 101، 102، 103، 104، 105، 106، 107، 108، 109، 164، 414، 448، 453، 454، 455، 456
احمد علي مولوي 106، 107
احمد يار خان ولد وزير وفادار خان 165
احمد يار خان 363
احمد خان 177
احمد خان مڪسي 288
احمد خان لغاري 125، 294، 307، 309، 407، 409، 410
احمد خان ٽالپر 299، 312
احمد يار ڪلهوڙو 362، 364
احمد شاهه بابا 352، 359، 365
احمد علي لاهوري مولانا 373
احمد علي خان مير 398
احمد خان سردار 401
احمد مجدد الف ثاني سرهندي شيخ 436
احمد شاهه سيد 441
احمد خان مرزا 446
احمد خان مير 462
اڏيومل شهواڻي 563
ارسطو 154

ارسلا خان 288
ارل جارج ايدن آكليند 471
اسحاق، خواجه 193
اسحاق شاهه 561
اسد خان 36
اسماعيل خان پنيو (پناڻ) 361، 362
اسماعيل سيد 456، 558
اسماعيل سيد 441
اسماعيل شاهه دهلوي سيد 109
اسماعيل شاهه سيد، آغا (مير) 15، 16، 17، 19، 23، 57، 126، 146، 407، 559، 560، 561
اسماعيل شاهه مير 522
اسڪندر خا باميزئي 210
اسڪندر خاگواني 318
اسڪونٽ 301
اسٽورٽ 323
اسماعيل مولوي 415
اشرف علي باني مير 153
اصالت خان يوسف زئي 356
اصلا خان امير 380
اصغر شاهه پير 454
اعتبار خان ڪهيري 176، 181
افضل خان اسحاق زئي 47
افضل خان مير 307
افغان رئيس خلجي 351
افغان غلزئي 353
افلاطون 114، 123، 154
اڪبر خان وزير 153، 167، 168، 169، 189، 204، 219، 220، 221، 222، 223، 224، 225، 226، 227، 228، 232، 233، 234، 237، 238، 239، 240، 244، 245، 250، 252، 253، 254، 255، 256، 257، 263، 265، 266
اڪبر سيد 441
اڪبر شهنشاه 442
اڪرم خان وزير (امين الملڪ باميزئي پوپلزئي) 3، 4، 403، 404، 405، 414
التاز خان مير 462
الف خان ترين 175، 300
الفنسٽن 384، 404، 521، 559
الهداد خان نائب خيل 495
الهداد خان نواب 408
الهه رکيو جوڻيجو 281
الهيار خان 376
الهيار خان ابدالي 335
الياس ڪلهوڙو 375
اليگزينڊر برنس ڊاڪٽر 149، 150، 151، 152، 154، 157، 158، 167، 171، 193، 203، 207، 208، 209، 210، 211، 246، 402، 407، 422، 464، 467، 473، 479، 485، 492، 508، 529، 546، 560
امام الدين حسيني مورخ 383، 411
امام بخش شيخ 395
امام بخش مير 398
امام حسين 441
امام قلي افشار 348
امان خان پوپلزئي 356
امداد علي لغاري 410
امير سنگهه 358
امر سنگهه سوڍو 341

امير شاهه سيد 178
امير علي علياڻي، سردار 407
امير علي زهري 186
امين الملڪ، نواب 171
امين الله خــان لوگــري 208، 210، 211، 213، 214، 215، 216، 232، 234، 235، 237، 239، 240، 264
انپر (انگريز عملدار) 198
انڊرسن 152، 161، 180، 193
اوڊ ڪرنل 169
اورنـــــــگزيب 371، 375، 376، 420، 462
اوليور ليجت 300
ايبٽ جنرل 166، 240
ايٽڪنس 191
ايڊورڊ بيڪ هائوس ايسٽوڪ 333
ايڊورڊ لاون، ارل ايلن برو 514
ايڊورڊ بارون ايلن برو 514
ايسٽوڪ 184، 518
ايسٽوڪ وليم 174
ايسٽوڪ جونيئر 174
ايلن بــرو لارڊ (هندوســتان جــو گورنــر جنرل) 249، 254، 499، 500، 548
ايلن لارڊ 474
ايمــل صـــاحب 174، 175، 176، 177، 178، 179، 181

(ب)

بابر 337
بارٽن لارڊ پرسيول 479
باغ علي خائف 340، 350
باقر شاهه 561
بتخاڪ عبدالشڪور 219
بجار خان ٽالپر 378، 386، 387، 388
بجــار خــان ڊومبڪــي 157، 164، 174، 177، 178، 179، 308، 309، 314، 315
بخشي جانسن 212
بخشي صاحب بهادر 152، 168
بختيار لغاري 290، 294
بختيار خان 377
بچل آخوند 280
بدل خان 3
برائون، ڪپتان 178، 180، 182، 188، 392
برٽن لارڊ 191
برڪت خان غلزئي 264
بروس، ڪپتان 300، 301
برنس (ڏسو اليگزينڊر برنس)
برنس جونيئر 165
بريڊ (بروڊ) 198
بگو خان باميزئي (شاهه ولي خان) 352
بلبن سلطان 438
بلند خان سدوزئي 356
بلوچ خان 158
بلوچ خان اچڪزئي 47
بلوچ خان ڊومبڪي 177
بليمور ميجر 178
بهادر خان ٽالپر 364
بهادر خان دائود پوٽو 153
بهادر خان ڪوڪر 112، 121، 130، 137
بهادر خان ڪوڪر 112، 121، 130، 137
بهارو شاهه 362
بهاول خان، نواب 153، 309
بهرام خان بروهي، مير 383

بهرام خان ٽالپر، 299، 362، 364، 385، 385، 389، 398، 406
بهرام گور، 318، 319، 320
بهاءالدين زڪريا، شيخ 438، 439
بهاءالدين سيد 441
بودي خان ٽالپر، مير 290
بوغرا خان نورو زئي 373
بوهر خان 186، 187
بنٽي 198
بنزول 185
بنياد بيگ هزارو 24، 77، 78، 80، 81، 82
بيبرڪ بگٽي 177، 178
بيلو مل 563
بينٽڪ لارڊ 473

(ٻ)

ٻڌ سنگهه 103

(پ)

پاٽنجر هينري 469، 470، 531، 541
پاٽجر ڪروين 470
پاٽنجر ايلڊرڊ 105، 225، 226، 268، 269، 333، 469، 523
پالمر، ڪرنل 228
پالڪ جنرل 229، 237، 238، 245، 247، 248، 249، 254، 476، 499
پانسن جي 198
پائنده خان سردار 1، 21، 105، 379، 380، 381، 382، 429، 450
پردل خان سردار 21، 26، 27، 29، 33، 36، 71، 72، 85، 93
پرٽ، ڪپتان 165
پرنگل 395
پوٽ سٽ، جنرل 172
پوسٽن ٿامس 154، 157، 174، 178، 179، 184، 185
پولن 406
پير بخش نائب خيل 495
پير محمد خان سردار 29، 31، 105، 106، 107
پيشواجي مرهٽو 506
پين صاحب 184

(ڀ)

ڀاڳل مائي 15
ڀائي خان ڪلهوڙو 360
ڀيرومل مهرچند 563

(ت)

تاج محمد خان بارڪزئي 37، 38، 71
ترڪ علي جکراڻي 174، 177، 179
تقي خان بيگلر بيگي 346
تقي شاهه آغا 558، 561
تيمور شاهه ثاني، 1، 2، 19
تيمور شاهه 2، 29، 203، 365، 379، 383، 384، 385، 386، 388، 389، 401، 403، 419
تيمور شهزادو 36، 37، 38، 41، 42، 43، 56، 153، 168، 356، 359

(ٽ)

ٽاڊ ميجر (ڊي آر ڪي ايلٽ ٽاڊ) 160، 269، 488
ٽاپلر 169
ٽروپ 169
ٽنڊڻ مل، سيٺ 37، 48، 57، 59
ٽنور مل منشي 395

ٽوپڙ 342، 350
ٽيپو سلطان شهيد 476

(ٿ)

ٿامس پوسٽن (ڏسو پوسٽن)

(ٺ)

ٺارو ٽالپر، 389، 400

(ج)

جارج ڪلارڪ، لارڊ 395
جارج نيپئر ڪرنل 515
جان جيڪب، سر 324، 327، 557
جان ڪونولي ڪپتان 487
جان ڪين، سر، 156، 157
جان لارڊ 479
جان لارنس سر 480
جان محمد ٽالپر 290، 293، 400
جان ميڪنل سر، 488
جان ورڊ 150، 151
جاني بيگ مرزا 442
جاني جکراڻي 178، 179
جسپت راءِ 563
جعفر سيد 441
جعفر صادق امام 438، 441
جعفر خان (جوان شير) 380
جعفر شاهہ 561
جلال خان ابڙو، وڏيرو 375
جلال خان لغاري، سردار 407
جلال خان مري 120
جمال خان 382
جمع خان بارڪزئي 37، 38، 41، 42، 97، 98
جمع خان پوپلزئي 49
جمع خان دراني الڪوزئي 411
جمال خان رئيس بارڪزئي حاجي 352، 379
جمال خان محمد زئي حاجي 427
جمال خان لغاري، سردار 407
جمال مجدد شيخ 439
جنگي خان (ڏسو زنگي خان)
جوان بخت مرزا 357
جوزف ويڊ ڪرنل 489
جهانداد خان 463
جهانداد خان باميزئي 5، 6، 89، 412
جهان خان سردار پوپلزئي 353، 356، 360
جهان خان مري 118، 119، 120، 124
جهان خان مير 112، 113
جهان شيخ، امير 376
جهانگير شهزادو 29، 30، 32، 33، 71، 73، 413
جي اير سيد 16
جيساسنگهہ 358
جيمس برنس 467
جيمس رچرڊ 517
جيمن ڊف 515

(ڄ)

ڄام چينو 374
ڄيٺ سنگهہ 49
ڄيٺا سنگهہ 174
ڄيٺمل ديوان، 156، 157، 281، 282، 283، 284، 285، 286، 287، 288

(چ)

چارلس رابرٽ ڪريٽن 478

چارلس ميسون 428
چارلس نات 507
چارلس نيپئر، سر 276، 279، 280، 292، 294، 295، 299، 300، 314، 330، 392، 393، 394، 395، 474، 514، 515، 516، 517، 518، 536، 549
چاڪر خان بلوچ 385، 387، 406
چاڪر خان ٽالپر 389، 390
چترومل 49
چمن 285
چوئٿ رام 563

(ڇ)

ڇرت سنگهه 358

(ح)

حبيب الله خان امير 26
حبيب الله (سردار عظيم جو پٽ) 92، 93، 94، 450
حبيبي (افغاني) 8، 11، 20، 21، 22، 24، 25، 26، 28، 29، 35، 38، 39، 43، 50، 53، 55، 73، 74، 86، 88، 94، 104، 109، 132، 133، 137، 138، 143، 151، 153، 154، 175، 191، 206، 238، 262، 278، 279، 283، 285، 291، 338
حجاج بن يوسف 88
حاجي خان ڪاڪڙ 78، 86، 150، 160، 161، 171، 254
خداداد خان 350
حضرت محمد صلي الله عليه وسلم 373
حسام الدين راشدي، پير 408، 444، 532
حسن خان آغا 509
حسن سيد 441
حسن علي قاچار، شهزادو 413
حسن علي مرزا 432
حسن مير 462
حسن ناظر باشي، آقا 38
حسين خان لزگي 343
حسين شاه 336، 561
حسين علي مير 280، 290، 297، 551
حڪمت خان حافظ 282
حمزو خان ٽالپر 38، 49
حميد الدين سيد 453
حميد بخش 197
حيات خان مري 292

(خ)

خالد سيد 441
خالو خان الڪوزئي 60
خان محمد 298
خدا بخش حاجي 293
خداداد خراساني 497
خدا نظر خان 71، 81، 82، 84، 88، 92، 93
خدا يار خان، دراني باميزئي 281، 282
خدا يار خان (ميان نور محمد ڪلهوڙو) 344، 345
خدا يار خان (يار محمد) 377
خسرو مرزا 137
خلعت خان ميمندي 264
خواجه بيگ افشار 347
خواجه خضر 154
خوارزم شاهه 346
خوشي رام منشي 58

خير الدين شاهه 460، 461
خير الله خان 37، 42، 49

(د)

داد الله قاضي 420
دارسي 169
دائود خان مير 74، 78، 87
دائود سيد 441
دائود ڪلهوڙو، ميان 375، 462
دريا خان نظاماڻي 124
دريا خان جکراڻي 178
در محمد خان 328
دلاور خان (تميني) 38، 97، 98، 346
دليپ راءِ ديوان 38، 563
دلمراد ڪوسو 309
دودو خان مري 164، 178، 179، 180، 188
دوست علي مري 179، 188
دوست محمد (ٽالپرن جو خدمتگار) 292
دوست محمد خان امير 8، 19، 22، 26، 29، 30، 31، 32، 33، 34، 35، 37، 53، 92، 93، 134، 135، 136، 139، 150، 151، 161، 162، 167، 168، 169، 170، 188، 189، 190، 191، 192، 193، 194، 195، 196، 197، 198، 199، 200، 201، 202، 203، 205، 209، 219، 220، 232، 239، 250، 251، 252، 254، 255، 257، 258، 262، 263، 264، 273، 308، 379، 383، 389، 402، 413، 464، 465، 473، 480، 513
دوست محمد خان ابدالي زئي 73، 77
ڊون ڪپتان 179
دونڊي خان 357
دهلول جالندري شيخ 369
دين محمد خان مري 180
دين محمد ڪلهوڙو، ميان 376

(ڏ)

ڏگاڻو خان مري 120
ڏيان سنگهه راجا 256

(ڊ)

ڊبليو ڪاٽن سر 482
ڊل هائوسي لارڊ 395، 419
ڊيٽ ڪپتان 169
ڊيني ڪرنل (وليم هينري ڊيني) 192، 193، 498
ڊيوڊ پالڪ 499

(ذ)

ذوالفقار الدين 153
ذوالفقار خان ابدالي 335، 351
ذوقي رام منشي 395

(ر)

رابرٽ 334
رابرٽ سيل، جنرل 162، 169
رابرٽ وليم ايسٽوڪ 333
رابرٽ وليم جوزف ايسٽوڪ 333
رابرٽ ليچ 150، 151، 154، 350، 468
راڄو ليکي 363، 377، 385، 386، 388
راس بيل 178، 180، 185، 187، 188، 391
راڻو خان ڪلهوڙو 374
راولينڊ ڪاٽن، ايڊمرل 479

رائٽ جنرل 162، 164، 181، 193
رجب شاهہ 10
رحم دل خان 35، 67، 71، 95، 133، 141، 142، 143، 161، 451
رحمان خان نوروزئي 374
رحمت الله خان حافظ 357، 373
رحمت الله خان وزير 379، 380، 382، 411
رحمت الله لاهوري، ميان 369
رحيم خان بنگلزئي 184
رحيم خان، حاجي 354
رحيم خان ڪوسو 117
رحيم داد بارڪزئي 379
رحيم داد خراساني 497
رحيم داد محمد زئي 427، 428
رحيم داد ملا 172، 173، 185، 496، 497
رستم خان ٽالپر 36، 44، 54، 64، 110، 111، 120، 121، 124، 154، 155، 174، 185، 271، 275، 276، 277، 278، 279، 281، 282، 290، 291، 292، 300، 302، 310، 312، 322، 389، 390، 391، 392، 393، 394، 395، 396، 525، 528، 529، 561
رشيد الدين پير 454
رشيد پٽي 49، 281
رضا بيگ 339
رضا شاهہ 561
رضا قلي 346، 348، 349
رقيہ بيگم 26
رمضان خان هوتڪي 71، 86
رنجيت سنگهہ راجا 4، 7، 9، 11، 40، 48، 94، 95، 96، 97، 101، 103، 105، 107، 131، 150، 151، 152، 153، 156، 168، 255، 256، 358، 381، 389، 399، 414، 416، 417، 452، 473، 539، 540، 541
روح الله سنڌي، مخدوم 348، 349
ريٽ، ڪپتان 178

(ز)

زرغونہ (احمد شاهہ ابدالي جي ماءُ) 351
زڪريا خان (ملتان جو حاڪم) 341
زڪريا خان خراساني 337
زمان خان سدوزئي 351
زمان شاهہ 1، 203، 379، 380، 381، 382، 383، 384، 403، 411، 413، 417
زنگي خان مير 112، 113، 118، 124، 125، 154، 395
زين العابدين آغا 558، 561، 562
زين العابدين سيد 441
زين خان مهمند 358

(س)

ساگون، (ساڪو) جنرل 162، 162، 171
سالٽر، ڪرنل 196
سالو خان سردار 79، 80، 81، 82، 86، 87، 88، 138، 141، 142
سچل سرمست (عبدالوهاب ميان) 443، 444
سدا هرومل رنگاڻي، ڊاڪٽر 407
سدورو خان 286
سراج 2، 22، 24

سر بلند 15، 448
سرفراز خان 356، 379
سرفراز خان ڪلهوڙو، ميان 364، 365، 377، 385، 386، 388، 406
سرخ شير 379
سرڪلوويد 168
سعدالله رهيلو 357
سعادت خان ايراني 372
سعادت مند خان الڪوزئي 37، 48
سعيد خان سردار 169
سعيد محمد خان 5، 29
سک جيون 356
سلطان خان بابري 37
سلطان سامٽيو 339
سلطان علي شهزادو 29، 30، 31، 82، 88، 89، 142
سلطان محمد خان 5، 29، 105، 106، 107
سلطان محمد خان (دوست محمد جو وڏو ڀاءُ) 202، 203
سمندر خان افغاني 504
سمندر خان باميزئي 5، 6، 36، 87، 91، 113، 117، 120، 123، 124، 125، 126، 127، 130، 137، 143، 308، 412
سمندر خان مير 462
سورج مل 371، 372
سهراب خان ٽالپر 36، 44، 46، 54، 110، 111، 271، 310، 321، 322، 323، 325، 426، 327، 289، 393، 396
سنڊرسن 239
سليمان 2، 383
سليمان بيگ اسلم 339
سليمان خيلي 210
سيف الدين مير 401
سيل برگيڊيئر جنرل 169، 192، 195، 196، 200، 212، 214، 215، 216، 217، 226، 227، 238، 476، 486
سيل ڪرنل 476
سيل ليڊي 477

(ش)

شاخاسي (ناظر) 137
شاد محمد زرڪزئي 186
شاهه پسند 15
شاهه پسند خان الڪوزئي 26
شاهه حسين صفوي سلطان 348
شاهه حسين هوتڪ 351
شاهه جهان 370، 421، 442
شاهه رخ افشار 348، 353، 355، 359، 384
شاهه شجاع 1، 2، 3، 4، 5، 6، 7، 9، 10، 11، 12، 36، 37، 38، 39، 40، 41، 42، 44، 45، 46، 47، 48، 49، 50، 51، 52، 53، 55، 56، 57، 58، 60، 61، 62، 63، 64، 65، 66، 68، 112، 113، 114، 115، 116، 117، 118، 119، 120، 121، 122، 123، 124، 125، 126، 127، 128، 129، 130، 131، 132، 133، 134، 135، 136، 137، 138، 139، 140، 141، 142، 143، 144، 145، 146، 147، 148، 149، 150، 151، 152، 154، 156، 157، 158، 160، 161، 162، 163،

164، 165، 167، 172، 190، 191،
192، 199، 203، 205، 207، 210،
212، 213، 220، 230، 232، 233،
234، 235، 236، 237، 252، 306،
383، 384، 389، 399، 401، 402،
403، 404، 405، 406، 412، 414،
418، 422، 463، 464، 471، 502،
503، 510، 540، 559، 562
شاهه شجاع خان ابدالي 356
شاهه عالم 357
شاهه عنايت جهوڪ وارو 377
شاهه محمد آقا (ملتان جو گورنر) 375
شاهه محمد خان، مير 299، 300، 309
شاهه محمد سيد 361
شاهه مراد 58
شاهه مردان 190
شاهه نواز خان، مير 353، 396
شاهه ولي خان، وزير 355، 358، 383،
412، 414
شاهنواز 4
شاهل محمد ڪلهوڙو، ميان 374، 375
شاهنواز بروهي 173، 183
شاهو خان ٽالپر 386، 387
شجاع الدوله 232، 234، 235، 237،
252
شجاع الدوله 357
شجاع الملڪ 289، 380
شريف منشي، مرزا 380
شڪر الله 383
شڪر الله شيخ (ٺٽوي) 399، 369
شمان آخوند زادو 75، 76
شمس الدين خان 208، 210، 217،
228، 229، 230، 231، 241، 242،
244، 253
شمس الدين سيف 441
شهاب الدين 436
شهباز قلندر لعل (عثمان مروندي)
438، 439، 440، 441، 442، 444
شهپال 258، 259، 260
شهداد خان ٽالپر 290، 292، 297،
300، 301، 310، 377، 385، 386،
387، 550

شير دل خان 21، 23، 26، 27، 35،
53، 61، 62، 66، 67، 68، 69، 70،
71، 72، 80، 81، 82، 85، 86، 89،
90، 92، 93، 94، 451
شير سنگهه 103، 104، 107، 201،
202، 254، 262
شير شاهه سوري 73
شير علي (امير دوست محمد جو پٽ)
197
شير علي خان، امير 424، 425، 426
شير علي سردار 401

شير محمد بڙدي 174
شير محمد خان 15، 23، 384
شير محمد خان (مختار الدوله) 411،
412
شير محمد خان ٽالپر 156، 157، 287،
289، 298، 299، 300، 307، 308،
309، 311، 400، 534، 535، 537
شير محمد خان، حاجي 559
شير محمد وزير 2، 3، 4، 383، 384،

401، 404
شيرين خان 47، 200، 449
شيواسنگهہ 37، 57، 59

(ص)

صابر شاهہ ڪابلي 352
صاحبداد زرڪزئي 186
صاحبڏنو، ميان 374، 444
صادق خان (دائود پوٽن جو چگو مڙس) 340
صادق خان دائود پوٽو 342
صادق محمد دائود پوٽو، نواب 389
صالح خان بيات 339
صالح سيد 441
صالح قرقلوي 347
صالح محمد 361
صالح محمد ڪشميري 513
صبغت الله شاهہ، پير (پاڳارو) 101، 453، 454
صدر الدين شيخ 438
صفدر جنگ ايراني 371، 372
صفدر، شهزادو، 265، 266، 267
صلابت خان 197
صلاح الدين ميان، 443، 444
صوبدار خان، مير 156، 276، 280، 290، 292، 294، 295، 297، 299، 300، 302، 310، 386، 388، 389، 398، 399، 409، 516، 532، 552

(ض)

ضبط بيگي 130، 213
ضياءُ الدين پير 454

(ط)

طاهر ڪلهوڙو، ميان 374
طرهہ باز خان 201، 264
طلا محمد، قاضي 423
طهما سپ صفوي ثاني 335
طهما سپ قلي خان 339، 347، 354

(ظ)

ظفر الله شيخ 362

(ع)

عالم خان، امير 353
عالم خان مري، فقير (حڪيم) 99، 100، 118، 119، 120، 121، 122، 124
عالم گير ثاني 356، 357
عاليجاهہ طرهہ باز خان 69
عباس علي خان بيات 353، 354
عباس علي خان، مير 551
عباس علي مرزا 20، 23، 24، 25، 384
عبدالاحد، مولانا 436
عبدالجبار خان 39، 40
عبدالجبار خان (امير دوست محمد جو پاٽ) 190، 191
عبدالجليل، سيد 441
عبدالجليل ثاني، سيد 441
عبدالحڪيم، ميان 309
عبدالحق، سيد 441
عبدالحق، ميان 444
عبدالحميد جوڪيو 364
عبدالرحمان، امير 425
عبدالرحمان، شهزادو 466
عبدالرحمان نائب خيل 495

عبدالرحمان نوروزئي 387
عبدالرحيم باميزئي 374
عبدالرحيم خان خانان 374، 375
عبدالرشيد خان، امير 486
عبدالسبحان خان 195، 196
عبدالسلام پوپلزئي 210
عبدالسلام سردار 404
عبدالسلام لوگري، قاضي 480
عبدالصمد 68
عبدالصمد خان اشغري مهمند زئي 353، 356
عبدالصمد خان، نواب 356
عبدالعزيز خان 48، 210
عبدالعزيز دهلوي شاه "شمس الهند" 109
عبدالغفور پوپلزئي 414
عبدالكريم 340
عبدالكريم خوجا 342، 350
عبدالكريم رئيساڻي 491
عبدالكريم، مير 357
عبدالكريم، قاضي 420
عبدالقادر بيدل فقير 553
عبدالقادر ٺٽوي، قاضي مير 349
عبدالقادر جيلاني، پير 460
عبدالقيوم صائب 296
عبدالقادر، قاضي 424، 426
عبدالقادر نائب خيل 495
عبداللطيف، سيد 441
عبدالله الكوزئي 3، 411، 412
عبدالله ٽالپر 298، 387، 388
عبدالله پوپلزئي 428
عبدالله خان اڇكزئي (عبدالرحمان خان) 71، 86، 204، 208، 210، 211، 212، 214، 215، 216، 217، 218، 448
عبدالله خان ٻيون 429
عبدالله خان ڀهريون 429
عبدالله خان خواجہ ڪوچڪ 355، 356
عبدالله خان (قلات جو امير) 354، 355
عبدالله خان مگسي 348
عبدالله خان نظاماڻي 294
عبدالله ملڪ 373
عبدالله سدوزئي 379
عبدالمجيد خان بارڪزئي 33، 47
عبدالمنصور بارڪزئي 26
عبدالمنصور، حاڪم 429
عبدالمنصوز خان 95، 96، 97، 98، 561
عبدالنبي ڪلهوڙو، ميان 306، 377، 378، 386، 387، 388، 389، 406
عبدالنبي مير 357
عبدالوهاب خان 47
عبدالوهاب، مخدوم 443، 444
عبدالهادي اصفحاني، سيد 558
عبدالهادي، مير 561
عثمان پاشا 335
عثمان مروندي (ڏسو شهباز قلندر لال)
عثماني سلطان 346
عرض بيگي 403
عزيز احمد زرڪزئي 186
عزيز الدين 356
عزيز الدين، حڪيم 255
عطا محمد الكوزئي، سردار 5، 6، 7، 29، 30، 31، 32، 33، 89، 411، 412
عطا محمد بارڪزئي 5

عطا محمد خان (شاهه شجاع جو پٽ) 384
عطا محمد خان باميزئي 3، 266، 412، 413
عطا محمد خان قنداري مرزا 67
عطر خان ڪلهوڙو 339، 343، 362، 363، 364، 386، 388
عطا محمد مرزا، مؤلف 405، 482
عطا محمد منشي 11، 44، 50، 121، 153، 468
عظيم الدين ٺٽوي، مير 386
علي حسن شيخ 277، 312، 314، 316، 317، 318، 320، 321، 330، 331، 393، 395
علاءُ الدين خلجي 419
علي اڪبر، مرزا 330
علي امير المؤمنين رضہ 441
علي بروهي آغا نائب خيل 495
علي خان 402
علي خان (سيستان جو والي) 138
علي خان هزاري درويش 353
علي شير قانع 349، 350
علي فقي مولوي، شڪارپوري 163
علي قلي 346، 347، 348
علي گوهر پاڳارو، ميان 552
علي گوهر شاهه، پير 454
علي گوهر شاهه راشدي، پير 330، 395
علي گوهر، ميان 276، 285
علي محمد خان، مير 110
علي محمد خان، نواب 408
علي محمد راشدي، پير 361
علي محمد، پير 454
علي مراد ثاني مير 398
علي مراد خان ٽالپر، مير 110، 111، 113، 120، 271، 274، 275، 276، 277، 278، 279، 280، 281، 282، 286، 287، 288، 289، 297، 299، 300، 310، 311، 312، 313، 314، 315، 316، 317، 318، 320، 321، 322، 323، 324، 325، 326، 327، 328، 329، 331، 390، 391، 393، 394، 395، 396، 397، 400، 454، 552
علي مردان، خان 359
علي نواز خان، مير 398
عمر بن محمد دائود پوٽو، ڊاڪٽر 553
عمر فاروق امير المؤمنين 436، 443
عمر سومرو 341
عمر، سيد 441
عنايت خان 357
عنايت شاهه، سيد 178، 179
عيسيٰ خان بنگلزئي 184
عيسيٰ خان سدوزئي 270
عيسيٰ خان ڪوهي 77

(غ)

غازي الدين 356
غازي بيگ، مرزا 442
غالب سيد 441
غفور خان پوپلزئي امير 4، 403
غلام الله لغاري، نواب 410
غلام امام مولوي 163
غلام حيدر خان (امير دوست خان جو پٽ) 161، 162، 164، 165، 167، 171، 191، 254

غـلام حيـدر خـان، سـردار 480، 481، 486، 487

غـلام حيـدر شـيخ 281، 282، 283، 285، 286، 287، 288

غلام حيدر ڪوڪر 294

غلام رسول خان 138

غلام جيلاني، ڊاڪٽر 365

غلام شاهه 561

غلام شاهه، ٽالپر 293

غلام شاهه ڪلهوڙو، ميان 153، 339، 343، 362، 363، 364، 385، 386، 388، 442، 519، 558

غـلام علـي ٽـالپر 389، 390، 398، 399

غلام علي ٽالپر 296، 298، 519

غلام علي دهلوي 369

غلام قادر، قاضي 422

غلام محمد ٽالپر، حاجي 293، 294

غلام محمد خان پوپلزئي 402

غلام محمد خان سردار 423

غلام محمد خان نگار 408

غلام محمد ڪنياڻ 294

غلام محمد شاهه گدا 397

غلام محمد غلامي 402

غـلام محمـد لغـاري 290، 291، 292، 294، 298، 406

غـلام محـي الديـن سـرهندي، پيـر 57، 129، 436

غـلام مرتضـيٰ شـاهه، سـيد 120، 123، 124، 125

غلام معصوم ثاني خواجه 369

غلام نبي ڪلهوڙو، ميان 386

غئبي خان ڪوهي 24

غياث الدين، سيد 441

(ف)

فاطمه 348

فتح الله خان 379

فتح جنگ شهزادو 212، 213، 233

فتح خان ٽالپر 299، 385، 386، 387، 389، 398، 399، 406، 408، 409، 551

فتح خان سردار 381

فتح خان وزير 3، 4، 5، 6، 7، 8، 12، 14، 15، 19، 20، 21، 22، 23، 24، 25، 26، 27، 28، 29، 30، 31، 32، 33، 34، 35، 36، 55، 63، 64، 72، 75، 76، 77، 105، 142، 147، 381، 412، 413، 432، 433، 559

فتح محمد خراساني 496، 497

فتح علي شاهه قاچار 147

فتـح محمد خان غوري 99، 112، 124، 125، 154، 155، 174، 277، 278، 293

فتح محمد ملا آخوند وزير 384

فتح محمد ولي 395

فدا حسين سيد عرف نبي بخش بخاري 153، 154، 163، 169، 170

فرزند خان 357

فرخ سير 371

فرخ شاهه 436

فرنچ، ڪپتان 187

فريد بخش ڪپتان 286

فريد گنج شڪر 439

فريزر، ڪپتان 196، 197، 198

فريئر ڪمشنر (بارٽل) 323
فريئر ٽاؤ 488
فضل الله شاهه، حضرت 410
فضل خان لهڙي 491
فضل قادر قاضي 422، 424
فضل محمد خان، مير 110
فضل محمد خان مري 120
فقير الله علوي 453، 503
فلٽن ميجر 169
فلسن ميجر 169
فيروز الدين، حاجي 433
فيروز الدين سدوزئي حاجي 270، 413
فيروز الدين شاهه حاجي 73
فيروز تغلق سلطان 442
فيروز جنگ 356
فيروز خان ڪوهي 81
فيروز شاهه 19، 20، 21، 22، 23، 25، 26، 27، 29، 142
فيروز شاهه، سلطان 439 440
فيروز فقير 376
فيض الله ارباب 106، 107
فيض محمد 405
فيض محمد ثاني، مير 398
فيض محمد خامير 396، 398
فيض محمد هزارو 26، 451
فين ڪانبر، جنرل 152، 471

(ق)

قادر بخش نظاماڻي 293
قادر داد خان 397
قاسم ملڪ 26، 433
قاسو 173
قبول محمد ثاني، ميان 444
قبول محمد، ميان 65، 443، 444
قطب الدين شاهه محمد، مير 455
قطب الملڪ 371
قطب خان 357
قلندر خان افغان 355
قلي امام 335
قلي بيگ، مرزا 165
قليچ بيگ، مرزا 350، 443، 460
قلي خان شاهه (ڏسو ميان نور محمد ڪلهوڙو) 338، 343
قلي رضا، شهزادو 337
قمر الدولہ 356
قمر الدين خان 387
قمر الدين خان (شمس جو پاءُ) 242
قمر الدين خان وزير الملڪ 353
قنبر خان بروهي 376
قوموق سرخائي، غازي 336
قيصر خان زهري 186
قيمت راءِ 285
قيصر شهزادو 384

(ڪ)

ڪاٽن جنرل 162
ڪاظم رضا بيگ، مرزا 556
ڪاظم شاهه سيد (مير) 51، 53، 99، 100، 101، 102، 112، 113، 115، 116، 117، 121، 122، 123، 124، 125، 126، 144، 145، 146، 560
ڪاظم علي شاهه 558، 561، 562
ڪامران شهزادو 9، 19، 20، 23، 26، 27، 28، 29، 30، 33، 34، 35، 36، 70، 71، 72، 73، 74، 75، 76، 88، 89، 91، 138، 141، 142، 160، 268،

269، 270، 403، 413، 433، 435، 488
ڪالس، جنرل 162
ڪالي خان، مرزا 288
ڪبير الدين احمد، سيد 438، 441
ڪجن نور شاهه ڪلهوڙ 374
ڪرستين 197، 198
ڪرسٽن 198
ڪرسٽي 169
ڪرشين 152، 162
ڪرم علي ٽالپر 36، 45، 54، 58، 110، 111، 271، 399، 407، 409، 522، 559، 561
ڪرنولي ڪپتان 164
ڪرنيلي 169
ڪريم خان زند 359
ڪريم داد خان پاميزئي پوپلزئي 403
ڪشن داد منشي 396
ڪڪو خان عرف سليمان خان ٽالپر 386، 387
ڪلارڪ، ليفٽيننٽ 178، 180
ڪلائيو، لارڊ 445
ڪلوڊ مارٽن ويڊ، سر 489
ڪمال الدين ڪشميري، شيخ 369
ڪمال خان مري 298
ڪهندل خان، سردار 21، 26، 27، 35، 71، 72، 76، 78، 82، 84، 133، 159، 160، 161، 308، 511
ڪيول 137، 139، 463، 464، 465، 466
ڪين، جان 472، 474، 482
ڪيون لارڊ 472

(ک)

کيڙ ابڙو 374
کٽو مل، ديوان 563
کڙڪ سنگهه 152

(گ)

گدا علي شاهه 561
گدو خان پوپلزئي 353
گدومل، ديوان 360، 362، 363، 364، 563
گل حسن احسن ڪربلائي 297، 310
گل محمد خان 173، 210
گل محمد خان خراساني 361
گل محمد خان نائب 71، 87
گل محمد خراساني 497
گلاب راءِ 37، 48، 57، 59
گلاب سنگهه، صوبيدار 168
گلبرن، ميجر 181، 182
گلزار خان باميزئي 71، 79، 88، 89، 91
گنجابه بيبي 173
گنهور خان، رئيس 99
گهرام، مير 462
گولڊ سمٿ، ميجر 406
گولي شاهه 126، 271
گوهر بيبي 354
گوهر شاد 359

(ل)

لاٽ 193، 195، 245
لارڊ آڪلينڊ (گورنر جنرل هندستان) 150، 151، 152
لارڊ ڪپتان 162

لارڊ ليفٽيننٽ 168
لارنس ڪپتان 169، 201، 244
لبدين صاحب 173، 183، 185
لپيل گريفن 424، 425
لطف الله متارو 339
لطف الله منشي 49، 281
لطيفي 16، 71
لقمان خان، ٽالپر 121
لقمان 163
لوڪ هارٽ 350
ليوڪس 321

(م)

ماٽڪ خان ٽالپر 387
مدد خان پوپلزئي 37، 42، 49
محمد حسن، مير 276، 277، 280، 312
محمد حسين خان (ديوان چيتمل جو داروغو) 287
محمد خان 270
محمد رحيم خان بابري 288
محمد شاهه قاچار مرزا 268
محمد تنيو ملا 288
محمد خان ولد لقمان ٽالپر 290
محمد خان خواجه 4
محمد خان، مير 5
محمد عظيم خان سردار 7، 19، 26، 29، 36، 37، 39، 40، 41، 47، 50، 51، 52، 53، 54، 55، 57، 58، 59، 60، 61، 62، 63، 64، 65، 66، 91، 92، 93، 94، 130، 164، 380، 412، 430، 446، 450، 487
محمد تيمور 9
محمد زمان خان 36، 44، 228، 232، 234، 235، 237، 263
محمد حسين تاجر، هراتي 147
محمد خان، مير 156، 280، 290، 297، 300، 409، 532، 540، 551
محمد حسين هروي 156، 158، 191
محمد حسن ملا وزير 158
محمد حسن 172، 173، 185
محمد افضل خان سردار 162، 163
محمد اعظم خان بروهي (محراب جو ياءُ) 172، 183
محمد خان شاهواڻي 173
محمد يعقوب پيچوهو 177
محمد خان (ڪوهي) 77، 80، 81، 82، 84، 85، 86، 87، 91
محمد بن عبدالوهاب 104
محمد اسماعيل، مولوي 108
محمد نصير خان ٽالپر 110، 115، 132، 271، 276، 277، 280، 281، 282، 288، 290، 291، 292، 297، 300، 391، 393، 394، 399، 409، 462، 492، 494، 516، 532
محمد علي خان، مير 110، 276، 516
محمد حسن قاضي 115، 130، 420، 421، 422، 423، 424
محمد تقي شاهه سيد 117، 121، 144، 145، 280، 302
محمد شريف خان 130، 158، 213
محمد خان ڊومبڪي 179
محمد شريف، سيد 184
محمد سعيد خان 195
محمد افضل خان 197

محمد امين خان (راولپنڊي جو ناظر) 202
محمد شاھ خان 210، 239، 337
محمد صالح خان 239، 244، 245، 246، 247، 253
محمد محفوظ سرخوش، شيخ 360، 362
محمد مريد قانون گو شيخ 360
محمد بيگ شاملو 361، 362
محمد صالح آقا 361
محمد غوث 365
محمد شفيع 367
محمد صالح منگواڻو 296
محمد يوسف 296
محمد خان نوڙھو 298
محمد خان ٽالپر (شير محمد جو سوٽ) 299
محمد بخش ٽالپر 299
محمد صديق خان 308
محمد قاسم 309
محمد حسن ولد مولانا عطا محمد مرزا 332
محمود سيستاني 335
محمد خان بلوچ 336
محمد مراد ياب خان ڪلهوڙو، ميان 338، 339، 343، 361، 362، 363، 388
محمد ڪريم اصفحاني، آقا 339
محمد علي بيگ 339
محمد علي شاھ دهلي وارو 340
محمد خان قجر 347
محمدي کهڙوي ميان مخدوم 348
محمد شاھ گورگاني 353، 355
محمد حيات آخوند 354
محمد عمر، ميان 368
محمد سعيد لاهوري، حاجي 368
محمد سيد، پٽ علي شيخاڻي 368
محمد اعظم ڪشميري خواجہ 369
محمد شاھ 371، 402
محمد مهدي ڪلهوڙو، ميان 374
محمد خان ڪلهوڙو 377
محمد بارڪ 379
محمد قاچار آقا 381، 384
محمود خان بروهي، مير 384
محمد صادق ڪلهوڙو، ميان 387
محمد اسلام خان ڪلهوڙو، ميان 387
محمد خان ڪلهوڙو 388
محمد بهاول خان سردار 388
محمد حسين، مير 391، 393
محمد زمان خان نواب 501
محمد اڪبر خان، سردار 501
محمد شڪوھ راجا 509
محمد علي جلباڻي 396
محمد قاضي، شڪارپور 396
محمد يعقوب خان سردار، وزير 397، 398
محمد ابراهيم شيخ وزير 298
محمد حبيب الله راشدي 445
محمد خان مير 399
محمد زئي خانواري 401
محمد شاھ سدوزئي 407، 434
محمد مڪي، سيد 453
محمد بقا، پير 453
محمد راشد، پير 453

محمد ياسين، پير 454
محمد عرفان سيد 455
محمد خان دراني 457
محمد اكرم باجوري، ملا 480
محمد افضل خان، سردار 486
محمد خان علياڻي، سردار 407
محمد شاه بادشاه 418، 419
محمد غوث، آخوند 420
محمدي سيد 441
محمد سعيد واعظ، حاجي 420
محمد اكبر شاه قاضي 420، 421
محمد جان قاضي 422
محمد صديق آخوند مـؤرخ 431، 462، 491
محمد شهيد، سلطان 438
محمد حسن، ملا 492، 494
محمد حسن، نائب خيل 495، 496
محمد امين نائب خيل 495
محمد عظيم خان نائب خيل 495
محمد حسين خراساني 497
محمد رضا خراساني 497
محمود شاه 336
محمود غزنوي 242
محمــود شــاه 1، 4، 8، 12، 15، 19، 20، 26، 29، 33، 73، 76، 142، 401، 402، 403، 412، 413، 559
محمود شاه شهزادو 380، 382
محمود خان كلهوڙو، ميان 386
معصوم مير 461
محمود مير (والي قلات) 431
محمود سيد 441
ميكائل، جنرل 248
مير محمد خان كوكڙي 279
مرزا خان نظاماڻي 294
مدد خان پٺاڻ 306، 378، 387
مولچند ديوان 289
مراد علي چانگ 293
محراب ٽالپر 293
مهر دل سردار 35، 71، 87، 91، 133، 161، 380، 447، 464
مراد علي ٽـالپر 36، 45، 54، 58، 101، 110، 111، 112، 113، 114، 115، 126، 132، 271، 272، 274، 285، 399، 407، 409، 522، 541، 543، 559
مقصود خان 37، 38، 41، 42
مولاداد خان پوپلزئي 37، 42، 49
مهر علي خان، امير 40
موهـن لال 151، 158، 160، 164، 166، 169، 162، 184، 198، 199، 211، 240، 244، 246، 247، 402، 428، 440، 485، 486، 487، 490، 492، 493
مير حسن نوتياڻي 177، 181،
ميرٽ كرنل 162
مكريگور، ميجر 164
ملار كپتان 168
مراد بيگ مرزا 169
مبارك خان، مير 44، 110، 111، 118، 124، 125، 271، 293، 322، 390، 391، 393، 530
مولائي شيدائي رحمداد خان 49، 101، 109، 126، 311، 561، 562
مومـن خـان مـُـلا غـلزئي 68، 71، 86، 210، 211

مهولي خان 71، 72، 74
مصطفيٰ خان زوري (غوري) 73، 77، 84
ميارام، سيٺ 97
محبت خان مري 120، 124، 125
محراب خان بروهي 133، 142، 150، 151، 158، 171، 172، 173، 185
مور، ڪپتان 181
مرڪن، ليفٽيننٽ 181
مراد خان 185
منگي زرڪزئي 186
متو خان 187
مسجدي خان 193
منشي (انگريز عملدار) 198
ميڪناٽن لارڊ 199، 205، 207، 209، 212، 213، 214، 215، 217، 219، 220، 221، 222، 223، 224، 225، 239، 240، 251، 471، 473، 479، 488
ميڪائل جنرل 240
مؤمن مير 356
مغلاڻي بيگم 356
مستي خان جويو 339
محبت خان ولد عبدالله بلوچ 342، 354
مقصودو فقير 362، 363، 376
مراد شاهه راشدي، پير 299
مظفر علي خان بيات بيگلہ بيگي 339
مهدي خان، 346
مهدي مرزا 341
مهدي خان مؤرخ 347
مصطفيٰ خان شاملو 347
مراد سلطان چوڻون 347
محبت خان رئيس پوپلزئي 351، 353
موسيٰ خان رئيس، سهاڪزئي 352
معين الملڪ (مير منو) 353، 355
مريم بيبي (مير نصير بروهي جي ماءُ) 354
مظهر جان جانان، مرزا 368
محراب خان بارڪزئي خلزئي 374
ميان خان ڪلهوڙو 374
مير محمد جونپوري 374
مير خان (سبي جو حاڪم) 375
محبت خان 375
معين الدين شهزادو 376، 377
مير محمد ڪلهوڙو، ميان 376
غلام نبي ڪلهوڙو 378
ميلڪم جان 381
محبت خان بروهي، مير 384
محراب خان شهواڻي 384
موسيٰ خان ٽالپر 386
ميڪاسل جنرل 506
موهن لال ڪشميري 508، 512
منيرام ڪشميري راجا 509
منسفيلڊ 396
مسجدو خان مير 402
معصوم مير، عرف حافظ جي 401، 402
منصور (شاهه شجاع جو پٽ) 404
مدد خان اسحاق زئي، سردار 404
ماڻڪ خان علياڻي 407
مهرو بيبي 449
مرشدالله پير 454
محراب بلوچ 462، 495
معز الدين شهزادو 462

منصور سيد 441
موهن سنگهہ 417
منتخب سيد 441
ميڪ ريگر ميجر 486
محراب خان احمد زئي بلوچ 490، 491، 493، 494
مولاداد خان نائب خيل 495
محراب خان مير 497
مهر الله خان رئيساڻي سردار 497

(ن)

نـــاٽ جـــنرل 241، 242، 244، 247، 249، 254، 334، 507
نـــادر شـــاهہ (افشـــار) 1، 133، 306، 335، 336، 337، 338، 339، 340، 341، 342، 343، 344، 345، 346، 347، 348، 349، 350، 351، 353، 355، 359، 366، 367، 368، 737، 384، 419
نادر مرزا 384
نارائڻ 285
ناصر خان 337، 353
نائون مل، سيٺ 555، 556
نبي بخش ٽالپر 298
نبي بخش جتوئي 491
نبي بخش خان بلوچ، ڊاڪٽر 505
نبي بخش لغاري، خليفو 504، 505
نٽول 201
نجيب الدولہ ولد اصالت خان يوسف زئي 356، 357، 373
نجيب ڪنڙي، سيد 369
نجم الدين ميان 444
نذر قلي افشار 335، 348
نذر محمد، ميان 444
نسيم امروهي 397
نصيــر خــان بروهــي (محــراب جـو پــٽ) 173، 183، 184، 185، 186، 187، 188، 283، 297
نصر الله جان قاضي 423
نصر الله خان (بخارا جو والي) 219
نصر الله خان رئيس نور زئي 352
نصير الله، مرزا 337، 359
نصير خان چانگ 293
نصير خان، مير (والي قلات) 363
نصير الدين مولانا 164
نصير خان مير (خان) قلات 354، 357، 359، 383، 384، 388، 496
نصير محمد ڪلهوڙو، ميان 375، 376
نظام الدين سرهندي پيــر، ميــان 129، 287، 288
نظام الدولہ 356
نظام الملڪ 370، 373
نقش ناياب منگي 126، 175، 374
نقي شاهہ 561
نل، ڪپتان 169
نور الدين پاميزئي 356، 358
نور محمد بابري 380، 403
نور محمد خان اڇڪزئي 47
نور محمد خان افغان 351، 353، 355
نور محمد خان الڪوزئي، امير 62
نور محمد خان زهري 186
نـور محمــد خــان ميــر ٽــالپر 115، 132، 157، 271، 272، 274، 310، 409، 532، 540
نوتن داس 282

نور محمد ڪلهوڙو، ميان 338، 339، 340، 341، 242، 343، 345، 350، 354، 359، 360، 362، 377، 386، 388، 462، 558
نوشڪي حاجي (ڪهڙن جو زميندار) 396
نور محمد شاغاسي 491
نياز همايوني 177
نيپولين 381، 452، 521
نيشڪر صاحب 240
نيڪوخان خواجہ 49

(و)

واعظ مير 2، 3، 236، 263، 401
والس 185، 188
ورامن سردار 371
وردي خان ڪورڪ، شاھ 339
وزير خان ڊومبڪي 308
وفادار خان (ڏسو وزير رحمت الله خان سدوزئي)
وفادار خان وزير 165
وڪٽوريا راڻي 419، 517
وڪيل خان 71، 73
ولبي 301
ولي الله دهلوي، شاھ 306، 357، 366، 367، 368، 369، 373
وليم فيڊرڪ ماريو جنرل 478
وليم ميڪناٽن 154، 156، 157
ولي محمد چانڊيو 288، 394
ولي محمد مينگل سردار 491
ولي محمد خان، مير 394
ولي محمد ثاني، نواب 408
ولي محمد وڏيرو 312
ولي محمد لغاري، نواب 3، 49، 58، 95، 96، 97، 98، 99، 112، 271، 406، 407، 408، 409، 429، 560، 561
وليچ 149، 406
ولي شاھ، سيد 39، 44
ونتو راءِ جنرل 452
ويس خان، مير 351
ويڪويچ 151، 471
ويلار 169
ويلشائر، جنرل 156، 157، 172
ويلشائر ٿامس، سر 474
ويلولي ڪاٽن سر 479

(ھ)

هادي سير 441
هدايت الله خان حاجي 119، 120
هزار مير الڪوزئي 380
هوت خان (عزت خان) غلزئي 71
هيملي 184
هوش محمد (هوشو شيدي) 298، 299
همايون بادشاھ 385، 419
هوتڪ خان، ٽالپر 386، 387
هيتورام مؤرخ 462
هيگ، 169، 350
هيوس ميجر 487
هينري بارٽل ايڊورڊ فريئر 555، 556
هينڪي سمٿ 560

(ي)

يار محمد خان 5، 26، 29، 33، 268، 269، 270
يار محمد خان بارڪزئي 105، 106
يار محمد خان ڪلهوڙو، ميان 376،

377، 386، 383
ياقوت، آغا 289
يعقوب خا مير (بکر جو حاکم) 376
يعقوب خان امير 424
يعقوب خان 187
يوسف شهزادو 270
يوسف خان خواجه 380
يوسف حاجي 379
يونس خان بارکزئي 71

❖ ❖ ❖

ڏسڻي - 2

(ماڳن ۽ مڪانن جا نالا)

(الف)

آدم شاهہ جي ٽڪري 123، 374
آذربائيجان 336، 442
آگرو (شهر) 370، 371
آمور درياءَ 346، 352، 358
افغانستان 1، 8، 11، 20، 24، 29، 35، 61، 66، 67، 68، 74، 78، 96، 97، 98، 101، 102، 131، 149، 151، 152، 156، 157، 158، 170، 174، 188، 201، 203، 206، 209، 210، 223، 227، 233، 236، 242، 243، 248، 249، 250، 252، 253، 254، 255، 258، 261، 262، 263، 264، 265، 271، 272، 273، 275، 276، 301، 303، 304، 305، 307، 311، 333، 336، 350، 352، 358، 361، 380، 381، 382، 384، 387، 392، 416، 432، 436، 449، 467، 471، 485، 498، 513، 539
احمد آباد 369، 390
احمد پور 153
احمد شاهي، شهر 2، 3
اٽڪ 4، 103، 151، 171، 352، 353
اڏيپور 363
اٽڪ جو پتڻ 4
ابوالقاسم وارو باغ 20
اورنگ آباد 38، 42، 353، 369
انگلينڊ 55، 207، 300، 301، 311، 334، 422، 472، 474، 478
امرتسر 59، 353، 358
اوريا خواجہ جي درگاهہ 75
اورگنج (شهر) 82، 86
ارگ (هرات جو شاهي قلعو) 84، 380
اوبہ (ماڳ) 87
اشنگر (هشت نگر) 103
اڪوڙهہ 103
امام ڳڙهہ جو قلعو 279
اصفهان 336، 470
امرڪوٽ 338، 339، 341
استنبول 346، 347، 350
استر آباد 346
اوڌ 369، 372، 475
الور جو قلعو 371
انڙ آباد 375
ارغسان 379
اوباوڙو 395
امام واهہ 395
ايران 147، 151، 161، 265، 268، 333، 334، 335، 339، 343، 380، 381، 382، 452، 475، 509، 511

(ب)

بهاولپور 12، 37، 153، 309، 312، 323، 363، 378، 389، 394، 484
بمبئي 16، 150، 153، 156، 164، 167، 171، 173، 203، 207، 254، 274، 276، 300، 309، 310، 330،

333، 395، 400، 469، 470، 472،
559، 560
بمبئي جو بندر 274
بکر جو قلعو 44، 125، 148، 154،
155، 173، 179، 185، 274، 390
بلوچستان 53، 297، 306، 354،
365، 394، 410، 467، 495، 498،
510
باميان 82، 169، 170، 190، 191،
240، 241، 242، 355
باميان جو قلعو 82، 219، 239، 244،
246، 252، 253
بريلي (شهر) 101
بولان وارو لڪ 102، 158، 171، 172،
357
بيڪانير 141، 147
بکر 145، 147، 171، 274، 375،
376، 392، 393
باغبان 150، 183، 324، 462
بخارا 151، 167، 169، 189، 190،
219، 220، 258، 306، 345، 347،
358، 365، 464
بلخ 167، 168، 169، 170، 190، 191،
345، 355، 358، 379
بند بربر 170
بيبرڪ ديرو 177، 178
بلڪي (ٻڙدين جو علائقو ٻڙڏڪ)
282، 327، 395
ٻڙودا 474
باغ بهار 333
بغداد 335، 346، 347، 453
بنگش (شهر) 338
باخرز 355
بدرخشان 355، 358
بسطام 355
بنگال 369، 372، 472، 482، 489،
543
برار 369
برهانپور 369
بيجاپور 369
بيانہ 371
بنون 379
برطانيا 381، 474
بغلان 402
بدايون 455
بلڙي 460
بولان لڪ 510، 511
بصرو 470
برما 476، 479

(ٻ)

ٻيرلوءِ جاگير 110، 155

(ڀ)

پاڇ 379
پاڳ (ناڙي) 55، 184
پرتپور 488، 499
پورٽي 277، 324

(ت)

تاجڪ 47
تاشغرقان 352
ترڪمان 24، 335، 346
تنبو (ڪڇي بلوچستان ۾ هڪ ڪوٽ)
157
تيزين (ماڳ) 227

تاجين 246
تهران 333
تبريز 335، 439، 442
تلهار 338
ترڪمانستان 345، 424
تربت 355
ترشيز 355، 359
تاشقند 426
تلنگانہ 445

(ٺ)

ٿرپارڪر 400
ٿرپارڪر جي تاريخ 341
ٿل چوتالي 187

(ٽ)

ٽنڊو مير امام ٽالپر 279
ٽنڊو يوسف 296
ٽنڊو موسيٰ ڪٽياڻ 298
ٽنڊو الهيار 299، 300
ٽنڊو ولي محمد 406
ٽنڊو آغا 558

(ٺ)

ٺٽو 156، 300، 338، 339، 342، 352، 356، 361، 362، 369، 374، 519، 520، 527، 536، 560

(پ)

پاڪستان 367
پشاور 2، 3، 4، 5، 6، 15، 16، 19، 20، 29، 36، 39، 40، 41، 74، 102، 103، 104، 105، 106، 107، 150، 151، 171، 201، 202، 206، 232، 248، 256، 262، 337، 352، 353، 357، 381، 382، 404، 412، 416، 418، 420، 423، 455، 457، 499
پنجاب 94، 59، 353، 355، 356، 357، 358، 385، 400، 406، 407، 408، 410، 414، 415، 417
پشاور جو قلعو 40
پير ڳوٺ 101
پروان جي وادي 198
پونا 301، 310
پنو عاقل 324
پاڻي پٽ جو ميدان 356، 357، 358
پٽيالہ 358
پوني، 394، 400، 470
پنجشير 402

(ج)

جلال آباد 4، 201، 229، 232، 233، 234، 237، 238، 247، 248، 250، 252، 256، 262، 263، 336، 476، 498، 499
جيڪب آباد (خانڳڙهہ) 45، 55، 66، 102، 157، 177، 178، 308، 309، 323، 395، 495، 557
جيسلمير 65، 147، 279، 360، 390، 394
جرجانيہ (گرگانج) 82
جعفر آباد 118، 123
جاني ديرو 184
جگدلڪ 238
جامي، مولانا جي مزار 270
جهلم ندي 353
جوهي 376
جيهون درياءُ 442

جمنا 445

(ج)

جام پور 143

(جھ)

جهل مگسي 157، 184، 288
جهالاوان 172، 183، 357
جهوڪ شريف 410

(چ)

چمن زار 86، 87
چانڊڪو (لاڙڪاڻو) 112، 312، 376، 377، 406
چناب ندي 353
چاچڪان 364
چڪوره 462
چين 470
چونگهه 538

(ڄ)

ڄٽ (علائقو) 184، 309

(ح)

حاجي پور 563
حجاز 453
حضرو اٽڪ 103
حضوري باغ لاهور 256
حيدرآباد 45، 46، 47، 51، 54، 58، 99، 109، 110، 111، 112، 121، 124، 126، 129، 130، 146، 148، 150، 156، 157، 271، 272، 276، 280، 281، 282، 283، 284، 285، 286، 289، 290، 292، 295، 297، 298، 299، 300، 305، 310، 314، 333، 387، 388، 389، 390، 394، 398، 399، 406، 474، 523، 524، 525، 526، 527، 545، 558، 559، 560، 561
حيدرآباد جو پڪو قلعو 290، 292، 294، 295، 296، 364
حيدرآباد دکن 369، 371، 445

(خ)

خدا آباد 341، 354، 362، 377، 386، 388
خدا آباد هالن واري 399
خراسان 1، 8، 11، 12، 20، 35، 37، 38، 47، 51، 53، 55، 61، 66، 67، 68، 96، 97، 98، 101، 102، 113، 115، 130، 131، 133، 147، 149، 150، 152، 156، 157، 172، 174، 188، 201، 203، 206، 209، 210، 221، 223، 227، 233، 236، 242، 243، 248، 249، 250، 252، 253، 254، 255، 258، 261، 262، 263، 264، 265، 271، 272، 273، 275، 276، 291، 301، 303، 304، 305، 306، 307، 311، 335، 336، 343، 347، 348، 352، 354، 355، 359، 360، 365، 381، 383
خيرپور 37، 38، 44، 45، 46، 47، 49، 54، 65، 99، 110، 111، 112، 117، 118، 120، 121، 122، 126، 127، 129، 130، 154، 155، 174، 271، 272، 275، 276، 277، 281، 288، 290، 297، 300، 305، 310، 314، 315، 322، 323، 325، 387، 389،

391، 394، 395، 396، 397، 528،
529، 552، 558، 559
خيبر 151، 315، 316، 471
خيبر جو لڪ 39، 40، 44، 153، 168،
189، 201، 248، 256، 337، 483،
499
خيبر جا پهاڙ 41
خرما وارو لڪ 72
خورد 227
خورد ريزه (ماڳ) 81
خوارزم 82، 346
خانپور 277
خانپور در 98
خير الدين شاهه جي درگاهه 120
خان محمد عمراڻي واري ڳڙهي 157
خلم (تاشقرغان) 246
خبوشان 351
خواف 355
خضدار 462

(د)

دور بنون 2
ديرو اسماعيل خان 2، 12، 340، 344،
358، 364، 418، 540
ديرو غازي خان 2، 3، 12، 36، 39،
44، 95، 143، 150، 177، 235،
338، 340، 344، 352، 359، 364،
377، 385، 389، 405، 407، 414،
540
درازا 65، 443
دهلي 153، 306، 337، 338، 339،
347، 352، 353، 355، 356، 365،
368، 369، 370، 371، 372، 375،
376، 377، 419
ديرا بگٽي 178
دمدمو 301
دجل ندي 336
در بند 336
داغستان 346، 351
دو آبو (ستلج وارو) 356
دادو 375
دادلو 395، 538
درپيلو 377

(ڏ)

ڏوڪري 375
ڏهرڪي 395

(ڊ)

ڊاڍر 53، 55، 150، 158، 185، 188،
307، 484

(ر)

روجهاڻ 44، 142، 143، 144، 282
روجهاڻ مزاري 312
روهڙي 57، 122، 124، 153، 154،
155، 157، 324، 363، 390، 393،
394، 484، 536
روس 82، 150، 151، 242، 268،
424، 426
رئيس واهه 154
راولپنڊي 202
رهتاس جو قلعو 202
روهل ڪنڊ 352
راجنپور 387
روپاهه 395
راءِ بريلي (الله آباد) 455

(ز)

زوب 3
زين العابدين جو باغ 146

(س)

سنڌ 2، 3، 12، 16، 36، 37، 41، 47،
49، 53، 55، 61، 64، 69، 101، 109،
113، 118، 127، 130، 131، 137، 141،
143، 144، 145، 149، 150، 151،
153، 156، 164، 174، 175، 177،
181، 183، 184، 187، 188، 203،
271، 272، 275، 276، 278، 288،
289، 291، 297، 301، 302، 303،
304، 305، 306، 307، 309، 310،
311، 314، 324، 325، 326، 333،
334، 337، 338، 339، 340، 341،
342، 343، 344، 345، 347، 348،
349، 355، 356، 359، 360، 361،
362، 363، 364، 365، 369، 373،
374، 375، 376، 377، 378، 383،
384، 385، 387، 389، 391، 392،
393، 395، 398، 399، 400، 405،
406، 407، 409، 410، 414، 415،
416، 436، 438، 439، 440، 446،
449، 451، 453، 455، 460، 467،
468، 469، 470، 473، 478، 483،
485، 489، 498، 510، 515، 519،
520، 521، 523، 524، 525، 527،
528، 530، 531، 532، 536، 537،
539، 555، 557، 558، 559، 560،
561، 563
سنڌو ندي 4، 103، 123، 124، 125،
155، 156، 157، 327، 334، 338،
340، 341، 353، 355، 357، 392،
393، 417، 467، 484، 508، 526،
527، 534، 535، 546
سيد آباد وردڪ (ماڳ) 33
سبزل ڪوٽ 37، 112، 272، 327،
389، 390، 393، 394، 538
سبي 53، 66، 143، 158، 187، 188،
338، 339، 342، 361، 375، 377
سبي جو قلعو 187، 188
سوات 74
سبزوار 75، 77، 89، 90، 91
سوي در 98
سکر 102، 118، 120، 121، 122، 126،
171، 174، 175، 176، 187، 188،
275، 276، 279، 283، 284، 309،
315، 317، 320، 321، 323، 360،
375، 390، 392، 393، 395، 396،
397، 460، 461، 484، 563
سکر جي چانوڻي 180، 283، 284
سعودي عربيہ 104
سالو جو قلعو 136، 138، 139، 141
سيستان 138، 142، 347، 382
سيدپور 154
سيوهڻ 157، 363، 376، 438، 439
سراوان 172، 183، 357
سرتاب 180، 181
سمرقند 189، 425
سبز 189
سليمان، حضرت جو زندان 192
سومنات مندر 242، 249، 250
ستلج درياءَ 274، 488

سنڌ واهه 282
سلطان ڪوٽ 286
سورت 400، 467
سورت بندر 339
سورت جو قلعو 301
ساسو (پوني ويجهو هڪ مقام) 301
سرهند 353، 356، 358، 370
سيالڪوٽ 353
سهارنپور 357، 395
سهراب پور (خيرپور) 390
سهجي علائقو 390
سردار ڳڙهه 395
سهجڪي 395
سڪرنڊ 410

(ش)

شڪارپور 2، 3، 36، 37، 38، 39، 41، 42، 43، 44، 45، 46، 47، 48، 49، 51، 53، 55، 56، 57، 59، 66، 67، 68، 71، 72، 95، 96، 97، 98، 99، 100، 101، 102، 112، 113، 116، 117، 118، 122، 123، 126، 127، 129، 131، 133، 143، 144، 145، 147، 148، 149، 154، 155، 156، 158، 173، 174، 175، 176، 177، 179، 184، 185، 262، 274، 275، 281، 282، 283، 285، 286، 287، 302، 323، 327، 339، 342، 361، 373، 374، 377، 378، 390، 392، 393، 395، 399، 406، 407، 427، 428، 431، 437، 463، 484، 539، 542، 560، 561، 562، 563
شاهل محمد ميان جو قبو 54، 55، 58، 63
شڪارپور جو قلعو 131
شال (ڪوئيٽا) 133، 141، 173، 183، 184
شاهجهان آباد 152
شاهه پور 157، 176، 177، 178، 180، 182، 184
شيرواني محلو (ڪابل) 168
شملي 180، 181، 187
شهدادپور 279، 280، 299، 386، 388، 515
شهدادڪوٽ 338، 341
شڪوهه آباد 371
شيخوپوره 384
شاهپور چاڪر 388
شاهه بيلو 390
شاهه ڳڙهه 395
شيراز 470
شاهه بندر 519

(ص)

صفر (هرات ويجهو هڪ تفريح گاهه) 85، 86
صحاري (سيري) 292

(ط)

طبس 359

(ع)

عربستان 104
علي واهڻ 154
عمرڪوٽ 300، 341، 344، 362، 386، 410، 557

عزيز پور 538

(غ)

غزني 8، 20، 35، 162، 164، 171، 182، 190، 191، 228، 229، 230، 232، 241، 242، 245، 251، 252، 254، 265، 268، 269، 336، 353، 354، 358، 403، 435، 455، 472، 474، 482

غزني جو قلعو 162، 163، 164، 165، 166، 167، 190، 191، 201، 228، 241، 242، 244، 249، 250، 252، 253

(ف)

فارس 335، 336، 337، 346، 359

فراه جو قلعو 7، 27، 74، 75، 91

فراه وارو علاقو 75، 76، 91، 270، 379

فراه جو درياءُ 91

فريد آباد 118

فيروزآباد 371

فيروزپور 152، 153، 154، 203، 249، 254، 256، 276، 284

فيروز شهر 488

فتح علي خان مير جو باغ 292

فتح پور 376

فتح آباد 351

فرانس 381

فيض محل 397

(ڦ)

ڦلجي (چٽ) 157، 177، 184، 308، 309

(ق)

قنڌار 2، 3، 4، 6، 19، 20، 21، 23، 28، 29، 33، 35، 36، 61، 67، 68، 70، 71، 72، 73، 74، 75، 77، 87، 88، 91، 92، 93، 95، 96، 102، 109، 130، 133، 134، 136، 138، 139، 140، 141، 142، 143، 148، 150، 156، 158، 159، 160، 161، 162، 167، 182، 184، 188، 250، 265، 266، 267، 269، 288، 303، 307، 308، 334، 336، 339، 351، 352، 353، 354، 355، 357، 358، 359، 360، 364، 365، 366، 378، 379، 380، 381، 382، 383، 388، 389، 400، 411

قنڌار جو قلعو 133، 134، 161

قلات 29، 53، 102، 109، 133، 138، 141، 142، 143، 158، 171، 172، 173، 182، 183، 184، 282، 297، 354، 357، 377، 378، 383، 468، 470، 484، 490، 492

قاضي قلعو (ڪابل) 29، 167

قلندر شهباز جي مزار 44، 146

قرقلوي ترڪمان 335

قندوز 402

(ڪ)

ڪابل 2، 3، 4، 5، 6، 8، 12، 15، 19، 20، 29، 30، 31، 32، 33، 34، 35، 40، 51، 61، 72، 82، 92، 93، 95، 102، 105، 109، 134، 136، 140، 150، 151، 152، 153، 167، 168، 169، 170، 171، 172، 182، 189، 191، 192، 193، 199، 201، 204، 205،

206، 207، 209، 211، 212، 215،
217، 218، 219، 220، 223، 225،
226، 227، 228، 232، 236، 237،
238، 240، 242، 245، 246، 247،
248، 249، 250، 251، 252، 263،
264، 265، 268، 269، 336، 338،
340، 344، 352، 353، 355، 360،
365، 379، 382، 383، 384، 387،
389، 392، 401، 402، 403، 413،
448، 449، 450، 455، 464، 474،
491
ڪابل درياءَ 103
ڪشمير 2، 3، 5، 6، 7، 8، 9، 12، 15،
19، 20، 26، 29، 36، 39، 40، 55،
92، 93، 94، 244، 352، 355، 356،
358، 383، 384، 404، 411، 412،
413، 414
ڪشمور 44
ڪرن جو قلعو 45
ڪرن در 98
ڪنر لڪ 74
ڪڇ 109، 364، 467، 470، 531
ڪوٽ ڏجي 110، 277، 279
ڪوئيٽا 137، 143، 150، 158، 185،
187، 188، 307، 308، 339، 379،
391، 448، 455
ڪراچي 156، 272، 275، 324، 339،
350، 397، 530، 536، 546، 561
ڪراچي جو بندرگاھ 156، 271، 274
ڪوتل ڪنڊڪ 181
ڪويل 163
ڪوهستان 174، 180، 182، 183،
184، 185، 187، 241، 242، 250،
262، 265، 275، 307، 309، 313،
314، 315، 385
ڪوئٽل 184
ڪاشور (قصور) 202
ڪيٽي بندر 275
ڪلڪتو 289، 301، 310، 400، 488
ڪانياڙ 333، 395
ڪرم جي وادي 340
ڪوبڪان 335
ڪرنال 356، 484
ڪيچ 374
ڪلواڙي علائقو 390
ڪنديارو 394
ڪريلا معلي 397
ڪرخ 462
ڪڪرالو 527

(ک)

ڪرڙي 125
کاڻ وارو قلعو 178، 180، 181، 182،
307، 308، 309

(گ)

گجرات 6، 7، 369، 353، 370
گرش قلعو 28، 161
گنجابو (ياگناڙي) 143، 144، 184
گندمڪ (ماگ) 238، 245
گرش 266
گريز 340
گومل وارو لڪ 358
گڏاٽي 385
گنداواھ 390

گاگن 394
گنگا 445
گواليار 514

(ڳ)

ڳڙهـــي ياســـين 45، 98، 285، 286، 427، 430
ڳيريلو 376

(گهہ)

گهوٽڪي 38، 538
گهاڙ واهہ 375
گهوڙا باري 534

(ل)

لاهـور 4، 5، 6، 9، 10، 11، 151، 202، 256، 289، 309، 320، 337، 341، 350، 353، 355، 356، 357، 358، 376، 381، 384، 452، 472
لڌيانـــه 9، 10، 11، 36، 53، 65، 66، 112، 126، 141، 142، 143، 147، 148، 150، 152، 201، 203، 254، 289، 484
لاڙڪـــاڻو 54، 97، 121، 129، 132، 143، 144، 146، 157، 285، 287، 288، 338، 339، 341، 343، 374، 375، 389، 409، 552، 558، 559
لڪ لڪ خانو (ماڳ) 81
لڪي در 98، 113
لنڊي 103
لقمان (شهر) 121
لال واهہ 124، 125
لورالائي 143
لنڊن 151، 301، 396
لس ٻيلو 172
لائلپور (ليلپور) 379
لکنؤ 475

(ن)

نادر آباد 133، 336
نادر آباد قلعو 351
نادري قلعو 133
ناري جو علائقو 327
نوشهرو فيروز 363، 376، 390، 394
نوشـــهرو (صوبـــو) 103، 327، 360، 364
نونار (ماڳ خيرپور لڳ) 276
نصرپور 299، 362
نجف اشرف (ماڳ) 346
نوابشاهہ 396
نيرون ڪوٽ 364
نوشهرو ابڙو 390، 407
نونارين جو ڳوٺ 391
نيدر لينڊ 474
نيپال 499
نيشاپور 353، 354

(م)

ما زندران 336، 351
مالوهہ 370
مظفر آباد 7
ملتـــــان 12، 289، 320، 341، 351، 352، 355، 356، 358، 374، 375، 376، 377، 416، 452، 462
مشـهد 20، 78، 81، 138، 347، 352، 353، 355، 359، 384
معروف (قنذار ويجهو قلعو) 35

محال گوسڙجي 45
محال روپاھ 45، 309
مهمند 74، 105
مصليٰ (ماڳ) 77
مالان (هري رود تي ٻڌل پل) 78
ميمنہ (شهر) 82، 86
ميارام جي ماڙي (شڪارپور) 97
مردان 103
مدئجي 129
مراد خاني محلو (ڪابل) 168
مستونگ 172، 184، 354، 462
مهدي امام جو نوبت خانو 192
مير مسجد 193، 196
مبارڪپور 286، 287
محمد آباد 362، 390
مٺراڻ 296، 297، 310، 338، 348
ميرپورخاص 299، 387، 400، 534
ميرپور ماٿيلو 324، 395
مشهد جو قلعو 335
مغان 336
ملير 341
موصل 346
منچر ڍنڍ 377
موغلي 395
مرو 355
مروند 439، 442
369، 370، 375، 376
ميمند 355، 358
356، 357، 367، 369، 370، 372،
373
مڪتوبات سياسي 357
مجمل تاريخ زنديہ 359
مرزاپور 410
موري لڪ 462
مدراس 445، 470، 473، 476، 558
ميسور 473، 476
ملا در 538

(و)

واڳوٽو در 98

(ھ)

هالا 292
هالاڻي 406، 408
هـــرات 8، 19، 20، 21، 22، 23، 24، 29، 33، 35، 70، 71، 72، 73، 74، 75، 76، 77، 78، 79، 80، 81، 82، 83، 84، 85، 86، 87، 88، 89، 91، 92، 104، 137، 138، 141، 142، 147، 160، 268، 269، 270، 307، 335، 345، 347، 351، 352، 353، 354، 355، 358، 359، 379، 403، 413، 433، 435، 488، 559
هرات جـو قلعـو 21، 22، 23، 24، 26، 72، 73، 74، 76، 77، 78، 80، 83، 86، 268
هوتڪي 20
هزاره 24، 35، 81، 82، 170
هندســـتان 60، 73، 101، 147، 150، 151، 163، 171، 172، 189، 199، 205، 207، 208، 209، 219، 225، 229، 230، 232، 242، 243، 244، 249، 250، 251، 254، 258، 262، 263، 265، 266، 315، 318، 321، 323، 326، 333، 334، 336، 337،

338، 341، 342، 343، 345، 356،
357، 359، 360، 367، 368، 369،
371، 372، 373، 380، 381، 385،
396، 398، 414، 421، 425، 455،
457، 467، 471، 476، 477، 519،
555
هري رود جي وادي 74
هري رود درياءُ 78، 82، 87
هزاري در 98، 154
هزاري باغ 400
هائيدر 98، 154
هير مند درياءُ 138
هرنائي 143
همايون (ماڳ) 177
هندوڪش جبل 191، 192
همدان 336
هرند 359
هنڙي ڳوٺ (تعلقو ڏوڪري) 374
هلمند درياءُ 379
هانگ ڪانگ 469، 470

ڏسڻي - 3

(قبيلن ۽ قومن جا نالا)

(الف)

ابدالي 20، 335، 379
ابڙا 375
الڪوزئي 3، 351، 411، 412
انگريز 5، 11، 36، 52، 55، 101، 109، 111، 143، 149، 150، 151، 152، 153، 154، 155، 156، 157، 158، 159، 160، 161، 162، 163، 164، 165، 166، 167، 168، 171، 172، 173، 174، 175، 176، 177، 179، 180، 182، 183، 185، 188، 189، 190، 191، 193، 195، 198، 199، 203، 211، 219، 223، 226، 227، 232، 233، 236، 238، 240، 243، 248، 262، 263، 264، 265، 268، 271، 272، 273، 274، 275، 277، 282، 283، 284، 285، 287، 290، 291، 292، 293، 294، 295، 296، 297، 298، 299، 300، 301، 302، 303، 304، 305، 306، 307، 308، 309، 310، 311، 312، 313، 314، 315، 316، 317، 323، 324، 325، 327، 329، 380، 381، 394، 396، 398، 409، 410، 414
اڇڪزئي 20
ازبڪ 24، 169، 270، 335، 346
افشار 335
افغاني 335

(ب)

باميزئي 412
باڙ (قبيلو) 3
بوهري 3
بارڪزئي 20، 29، 35، 36، 41، 43، 147، 379، 406
بردراني (قبيلو) 74
باجوڙ 74
بني سفيان تميمي (عرب قبيلو) 104
باقراڻي 120
بروهي 142، 172، 174، 183، 184، 187
بگٽي 174، 385، 392
باروزئي 187
بڙدي قبيلو 282
بزدار 407
برهماڻي 407
بلوچ 56، 66، 118، 120، 121، 122، 124، 125، 126، 127، 143، 155، 156، 157، 158، 172، 174، 176، 178، 179، 181، 184، 187، 275، 280، 282، 291، 292، 293، 294، 298، 311، 313، 315، 359، 374، 385، 407، 410

(پ)

پناڻ 2، 4، 115، 133

پنهور 375، 376، 377

پوپلزئي 4، 20، 412، 414

(ج)

جاٽ 370، 371، 372، 373

جاگڻ 144

جکراڻي 178، 179، 314، 385

جلباڻي 120

(خ)

خويشگي (افغان پناڻ) 103

(د)

دراني 4، 20، 74، 90، 352

دائـود پوٽــا 339، 340، 361، 363، 374، 377

(ڊ)

ڊومبڪي قبيلو 174، 314

(ر)

رند قبيلو 328، 406

راجپوت 371

(س)

سدوزئي 22، 75، 147، 412

ســک 101، 102، 103، 104، 109، 164، 356، 357، 358

سومرا 341

(ش)

شنباڻي 385

شاهواڻي 385

(ص)

صفوي 342

(ع)

عباسي 374

عرب 47

عروج بارڪزئي 154، 160، 270

عمرسي (قبيلو) 157

علياڻي قبيلو 407

عيساڻي 407

(غ)

غلزئي 20، 238، 239، 335

غوري 73

(ق)

قاضي خيل 15

قزلباش 47، 244

(ڪ)

ڪاڪڙ 3، 78، 346

ڪڇـي (بلوچسـتان جـو علائقـو) 150، 184، 187، 287، 288، 297، 307، 342

ڪانهري (ڪاڙي) 292

ڪلهوڙا 299، 338، 340، 361، 374، 377، 385، 386، 388، 398، 406، 408، 520، 563

ڪرد 335

(ل)

لاشاري 157

لهڙي 177، 178

لغـــاري 290، 406، 407، 408، 409، 410
لڙڪي قبيلو 346

(ن)

نوحاڻي بلوچ 298
نوتياڻي بلوچ 177، 385
نوروزئي 20
نظاماڻي 294
نائچ 324، 327

(م)

مزاري بلوچ 39، 385
ميـــر (تـــالپر) 36، 37، 38، 41، 42، 43، 44، 45، 46، 47، 49، 50، 51، 52، 53، 54، 55، 56، 57، 58، 59، 60، 61، 62، 63، 64، 65، 66، 96، 97، 98، 99، 112، 113، 116، 118، 120، 121، 123، 124، 125، 126، 128، 129، 130، 131، 132، 133، 137، 145، 147، 148، 149، 151، 154، 156، 157، 188، 203، 271، 272، 273، 274، 275، 276، 278، 280، 284، 285، 289، 290، 292، 293، 294، 296، 298، 299، 302، 303، 304، 305، 306، 310، 311، 333، 334، 378، 385، 386، 406، 407، 409
مري، 120، 180، 182، 307
مغل 369، 370، 375، 376
مرهٽـــا 356، 357، 367، 369، 370، 372، 373

(ي)

يوسف زئي 74، 103، 104، 105، 106، 107

ڏسٽي - 4

(ڪتابن جا نالا)

(الف)

"الوحيد" سنڌ آزاد نمبر 1936ع، جون 301، 330

انسائيڪلوپيڊيا اسلام 337، 350

(ت)

تاريخ بلوچستان 39، 172، 173، 177، 178، 180، 184، 186، 187، 342، 350، 357، 359

تاريخ هرات سيفي (ڪتاب) 81

تاريخ افغانستان 153، 244

تاريخ تازه نواءِ معارڪ 153، 232

تاريخ سنڌ از مهر 153، 324، 338، 339، 340، 342، 349، 350، 361، 406

تاريخ ميران سنڌ 299

تاريخ سنڌ از ٽوپڻ مل 342

تاريخ ڪلهوڙا (اسٽن) 342، 350

تاريخ سنڌ منشور الوصيت و دستور الحڪومت 343، 361، 350

تحفة الحبيب 26

ترغيب محمديه (تحريڪ) 109

تحفة الڪرام 342، 350، 360، 361، 362، 363

تذڪره مخادير ڪهڙا 361

تڪلمه مقالات الشعراء 408

(ج)

جنت السنڌ 49، 101، 109، 311

جنگ نامو مياڻي 296، 297، 310

جهان ڪشادي نادري 341، 350

جواهر عباسيه 363

(ح)

حيات امير دوست محمد خان (ڪتاب) 151، 158، 160، 162، 164، 166، 167، 168، 169، 198، 199، 211، 247

(خ)

خليلي پناڻ 4

(د)

دائرة المعارف اسلامي 104

"ديوان مفتون" 177

"دور اسلاميه" 219

"ديوانِ محسن ٺٽوي" 343

"داستان خانواده" 373

(ڊ)

ڊيوس رپورٽ 75

(ر)

رهاڻ (ڪتاب) 16

(س)

سراج التاريخ 7، 24، 191، 219، 358، 359

سنڌ گزيٽيئر 37، 121، 156، 175، 338، 342، 350، 361

سيد حبيب 105

"سنڌ ۽ ان جا صوفي" (ڪتاب) 341،

350
"سيد المتاخرين" (ڪتاب) 358
"سنڌ جي دربار" (ڪتاب) 407
"سنڌ جا فارسي شاعر" (ڪتاب) 407

(ش)

"شڪارپور صدين ڪان" (ڪتاب) 126،
175
شاهنامو 343
شاهنامہ نادري 350
شير سرخ 351

(ط)

"طبع استنبول" 219

(ظ)

"ظفرنامہ قاسمي" (ڪتاب) 153

(ق)

"قاموس جغرافي افغانستان" (ڪتاب)
75، 246
قديم نامہ هند 333

(ڪ)

"ڪابل جون يادگيريون" (ڪتاب) 151

(گ)

گزيٽيئر سکر 45، 361
گلستان سعدي 333
گولڊ سمٿ 342، 556
"گلدستہ نورس بهار" قلمي 342، 350

(ل)

لب تاريخ سنڌ (ڪتاب) 342، 350

(ن)

"نادر شاهہ" از لوڪ هارٽ 340، 341،
342
"نئين مصر جا پراڻا ورق" (ڪتاب)
334
نئين زندگي (رسالو) 341، 374، 410
نامہ نغز (ڪتاب) 350، 360

(م)

ماثر الامراءِ 342، 350
"مناقب علوي" (فارسي ڪتاب) 297
مثنويات هير رانجها 408
مقالات الشعراءِ 339، 350، 360
مقامات مظهري 369
مڪتوبات سياسي 357
مجمل تاريخ زنديہ 359

ڏسٽي - 5

(خاص اصطلاح)

(الف)

آڪسفورڊ 333
آندري 20
اباسين 103
انوار سهيلي 333
انڊس ڊيلٽا 350
اند خود 355، 358
انبڙ 395
ايسٽ انڊيا ڪمپني 333، 394، 396، 445، 468، 489، 499، 500، 519، 520، 522، 524، 525، 528، 529، 557

(ب)

بابري 2
بيني بادام 33
بيچانچي 49
بادغيس 73، 81

(ٻ)

ٻڌ مت 82

(پ)

پشين 175، 307، 308

(ج)

جمرود 201، 480
جام 355

(د)

داجل 143، 359

(ڊ)

ڊبلن يونيورسٽي 479

(ر)

راجپوتانه 372، 419

(س)

سٽنڊيمن 3
سنڌي ادبي بورڊ 177، 338، 349، 445، 470، 505
سنڌ مدرسة الاسلام 397

(ع)

عربي سمنڊ 352

(ق)

قليلي 298

(ڪ)

ڪوھ نور هيرو 48، 337، 351، 418، 419
ڪوتل (ڪوڙڪ) 158، 159، 247

(ل)

لورس آف انڊس 240

(ن)

نارو 395
نملي 4

(م)

مهاتما ٻڌ جا بت 82

پڙهندڙ نَسُل . پَ نَ

The Reading Generation

1960 جي ڏهاڪي ۾ عبدالله حسين ” اُداس نسلين“ نالي ڪتاب لکيو. 70 واري ڏهاڪي ۾ وري ماڻڪَ ”لُڙهندڙ نَسُل“ نالي ڪتاب لکي پنهنجي دورَ جي عڪاسي ڪرڻ جي ڪوشش ڪئي. امداد حُسينيءَ وري 70 واري ڏهاڪي ۾ ئي لکيو:

انڌي ماءُ ڄڻيندي آهي اونڌا سونڌا ٻارَ
ايندڙ نسل سَمورو هوندو گونگا ٻوڙا ٻارَ

هر دور جي نوجوانن کي اُداس، لُڙهندڙ، ڪَڙهندڙ، ڪُڙهندڙ، ٻَرندڙ، ڇُرندڙ، ڪِرندڙ، اوسيئڙو ڪَندڙُ، ياڙي، ڪاٺُو، ياجوڪَڙُ، ڪاوڙيل ۽ وِڙهندڙ نسلن سان منسوب ڪري سَگهجي ٿو، پَر اسان اِنهن سڀني وِچان ”پڙهندڙ“ نسل جا ڳولائو آهيون. ڪتابن کي ڪاڳر تان کڻي ڪمپيوٽر جي دنيا ۾ آڻڻ، ٻين لفظن ۾ برقي ڪتاب يعنيٰ e-books ناهي ورهائڻ جي وسيلي پڙهندڙ نسل کي وَڌڻ، ويجهڻ ۽ هِڪَ ٻِئي کي ڳولي سَهڪاري تحريڪ جي رستي تي آڻِڻ جي آسَ رکون ٿا.

پڙهندڙ نَسل (پَنَ) ڪا بہ تنظيمَ ناهي. اُنَ جو ڪو بہ صدر، عُهديدار يا پايو وِجهندڙ نہ آهي. جيڪڏهن ڪو بہ شخص اهڙي دعويٰ ڪري ٿو تہ پَڪَ ڄاڻو تہ اُهو ڪُوڙو آهي. نہ ئي وري پَنَ جي نالي ڪي پئسا گڏ ڪيا ويندا. جيڪڏهن ڪو اهڙي ڪوشش ڪري ٿو تہ پَڪَ ڄاڻو تہ اُهو بہِ ڪُوڙو آهي.

جَهڙيءَ طَرَح وڻن جا پَنَ ساوا، ڳاڙها، نيرا، پيلا يا ناسي هوندا آهن اَهڙيءَ طرح پڙهندڙ نَسُل وارا پَنَ بہ مختَلِف آهن ۽ هوندا. اُهي ساڳِئي ئي وقت اُداس ۽ پڙهندڙ، بَرندڙ ۽ پڙهندڙ، سُست ۽ پڙهندڙ يا وِڙهندڙ ۽ پڙهندڙ بہ ٿي سگهن ٿا. بين لفظن ۾ پَنَ ڪا خُصوصيِ ۽ تالي لڳل ڪِلَب Exclusive Club نہ آهي.

ڪوشش اها هوندي تہ پَنَ جا سڀ ڪَم ڪار سَهڪاري ۽ رَضاڪار بنيادن تي ٿين، پر ممڪن آهي تہ ڪي ڪم اُجرتي بنيادن تي بہ ٿِين. اهڙي حالت ۾ پَنَ پاڻ هِڪَبِئي جي مدد ڪَرڻ جي اُصولَ هيٺ ڏي وَٺُ ڪندا ۽ غيرتجارتي non-commercial رهندا. پَنَن پاران ڪتابن ڪي ڊِجيِٽائِيز digitize ڪرڻ جي عَملَ مان ڪو بہ مالي فائدو يا نفعو حاصل ڪرڻ جي ڪوشش نہ ڪئي ويندي.

ڪتابن ڪي ڊِجيِٽائِيز ڪرڻ کان پوِ ٻيو اهم مرحلو وِرهائڻ distribution جو ٿيندو. اِهو ڪم ڪرڻ وارن مان جيڪڏهن ڪو پيسا ڪمائي سگهي ٿو تہ ڀلي ڪمائي، رُڳو پَنَن سان اُن جو ڪو بہ لاڳاپو نہ هوندو.

پَنَن کي کُليل اکرن ۾ صلاح ڏجي ٿي تہ هو وَسَ پٽاندڙ وڏِ کان وَڏِ ڪتاب خريد ڪَري ڪتابن جي ليکڪَن، ڇپائيندڙن ۽ ڇاپيندڙن کي هِمٿائِن. پر ساڳِئي وقت عِلم حاصل ڪرڻ ۽ ڄاڻ کي ڦهلائڻ جي ڪوشش دوران کَنهن بہ رُڪاوٽَ کي نہ مڃن.

شيخ اَياز علمَ، ڄاڻ، سمجهہَ ۽ ڏاهپَ کي گيتَ، بيتَ، سِٽَ، پُڪارَ سان تَشبيهہ ڏيندي انهن سيني کي بَمن، گولين ۽ بارودَ جي مدِ مقابل بيهاريو آهي. اياز چوي ٿو تہ:

گيتَ بہِ ڄڻ گوريلا آهن، جي ويريءَ تي وار ڪَرن ٿا.

... ...

ڄڻ ڄڻ ڄاڙ وڏي تي ڄڳَ ۾، هو ٻوليءَ جي آڙ ڇُپن ٿا؛
ريتيءَ تي راتاها ڪن ٿا، موتي مَنجهہِ پهاڙ ڇُپن ٿا؛

... ...

ڪالهہَ هُيا جي سُرخ گُلن جيئن، اڄڪلهہ نيلا پيلا آهن؛
گيتَ بہِ ڄڻ گوريلا آهن........

... ...

هي بيتُ اَٿي، هي بَم- گولو،
جيڪي بہ ڪٽين، جيڪي بہ ڪٽين!
مون لاءِ ٻنهي ۾ فَرَقُ نہ آ، هي بيتُ بہ بَمَ جو ساٿي آ،
جنهن رِڻ ۾ رات ڪَيا راڙا، تنهن هَڏَّ ۽ چَمَ جو ساٿي آ-

اِن حسابَ سان اڄڪلهہ جي پاڻَ تي اِهو سوچي مَڙهڻ تہ ”هاڻي ويڙهہ ۽ عمل جو دور آهي، اُن ڪري پڙهڻ تي وقت نہ وڃايو“ ناداني جي نشاني آهي.

پَنَن جو پڙهڻ عام ڪِتابي ڪيڙن وانگر رُڳو نِصابي ڪتابن تائين محدود نہ هوندو. رڳو نصابي ڪتابن ۾ پاڻ کي قيد ڪري ڇڏڻ سان سماج ۽ سماجي حالتن تان نظر ڪڄي ويندي ۽ نتيجي طور سماجي ۽ حڪومتي پاليسيون policies اڄڪلهہ ۽ نادانن جي هٿن ۾ رهنديون. پَنَ نِصابي ڪتابن سان گڏوگڏ ادبي، تاريخي، سياسي، سماجي، اقتصادي، سائنسي ۽ ٻين

ڪتابن کي پڙهي سماجي حالتن کي بهتر بڻائڻ جي ڪوشش ڪندا.

پڙهندڙ نسُل جا پَنَ سيني کي **چوءِ چاالاءِ ۽ ڪيئن** جهڙن سوالن کي هر بَيانَ تي لاڳو ڪرڻ جي ڪوٺَ ڏين ٿا ۽ انهن تي ويچار ڪرڻ سان گڏ جوابَ ڳولڻ کي نہ رڳو پنهنجو حق، پر فرض ۽ اڻٽر گهرج unavoidable necessity سمجهندي ڪتابن کي پاڻ پڙهڻ ۽ وڌ کان وڌ ماڻهن تائين پهچائڻ جي ڪوشش جديد ترين طريقن وسيلي ڪرڻ جو ويچار رکن ٿا.

توهان بہ پڙهڻ، پڙهائڻ ۽ ڦهلائڻ جي اِن سهڪاري تحريڪ ۾ شامل ٿي سگهو ٿا. بَس پنهنجي اوسي پاسي ۾ ڏِسو، هر قسم جا ڳاڙها توڙي نيرا، ساوا توڙي پيلا پن ضرور نظر اچي ويندا.

وڻ وڻ کي مون ڀاڪِي پائي چيو تہ ”منهنجا ڀاءُ
پهتو منهنجي من ۾ تنهنجي پَنَ پَنَ جو پڙلاءُ“.
- اياز (ڪلهي پاتم ڪينرو)